Edición de 22 páginas

AÑO VII

LA NACION

PRECIO EN TODO EL PAIS: VEINTE CENTAVOS

SANTIAGO DE CHILE, VIERNES 9 DE NOVIEMBRE DE 1923

SUSCRICIONES: Por 1 año: $ 60.—Por 6 meses: $ 32
Por 3 meses: $ 17. — Por 1 año extranjero: $ 120

Núm. 2,491

UNA TAZA DE TE

Cuento por ROBERT FRANCHEVILLE.

—Señora, ¿ha pensado usted en el incalculable número de criaturas vivientes que mata cuando hace hervir un litro de agua?

Así habló, con voz dura y conminatoria, el reverendo Jakson Poole. Y la baronesa Geomía, la encantadora anfitriona, que en este instante destapaba la tetera humeante y se disponía a servir sin ceremonia el té a los amigos íntimos reunidos en su salón, se volvió hacia su interlocutor.

El reverendo Jakson Poole agregó, alzando sentenciosamente un dedo:

—Cuantos más habitantes tiene una ciudad, más insana y corrompida es; cuantos más bacterios contiene una agua, ésta es más peligrosa... Pero ésta no es una razón para dedicarse sin piedad al asesinato y al exterminio. Permítame, pues, señora, que, en mi calidad de miembro de la Sociedad Protectora de Animales, proteste aquí en nombre de ella, pues los seres infinitamente pequeños, aunque no podamos distinguirlos a simple vista, no son menos animales que usted y que yo... Si cuando menos hirviese usted el agua mineral tomada donde nace, el crimen sería venial, porque esa agua no contiene, término medio, más que tres microbios por centímero cúbico, y cuando sólo hay que reprocharse la muerte de tres microbios, no tiene importancia... Pero fíjese en el depósito, la misma agua tiene ya 15 microbios; y en la superficie del depósito 100, y en las botellas de 500 a 1.000... En cuanto al agua ordinaria, llamada **potable**, ¡contiene alrededor de 300.000 en un solo centímetro cúbico! Dejo a su consideración si los pobres microbios estarán apretujados.

—¡Oh, no más que nosotros en los tranvías! — observó negligentemente un invitado.

—¡Pues bien! — continuó el señor Jakson Poole, sin dignarse tomar en cuenta la observación irónica ——. Pues bien, señora baronesa; todo es relativo, todo está proporcionado a la talla de los individuos: a nuestros ojos una gota de agua no es nada; pero ¿quién sabe si en esa gota de agua no hay un mundo más civilizado que el nuestro, que vive, que se agita y que muere?... ¿Quién sabe si no hay en él filósofos, poetas, oradores, y políticos, grandes genios y grandes criminales, artes, literatura e industrias maravillosas, pasiones violentas, guerras encarnizadas, tranvías eléctricos y almacenes de novedades? Y por poco que os satisfaga, una taza de té—¡horror! —es todo un mundo que muere... Usted da la muerte a millares de seres vivientes y con la sonrisa en los labios bebe usted cadáveres. ¡Oh!! ¡Puach!...

—¡Oh! ¡Puach! — repitieron con asco todas las señoras.

Y el señor Jakson Poole se sentó compungido.

—Entonces — le dijo la baronesa Geomía —, ¿usted no toma nunca té?

—Nunca... Como no sea con mucho azúcar.

—¿Por qué con azúcar?

—Porque si me resigno a inmolar a un mundo, procuro, en cuanto me sea posible, endulzar sus últimos momentos.

Y después de echar en su taza humeante cinco o seis terrones de azúcar, el señor Jakson Poole bebió el brebaje e hizo chascar la lengua.

R. F.

EN EL TRANVIA

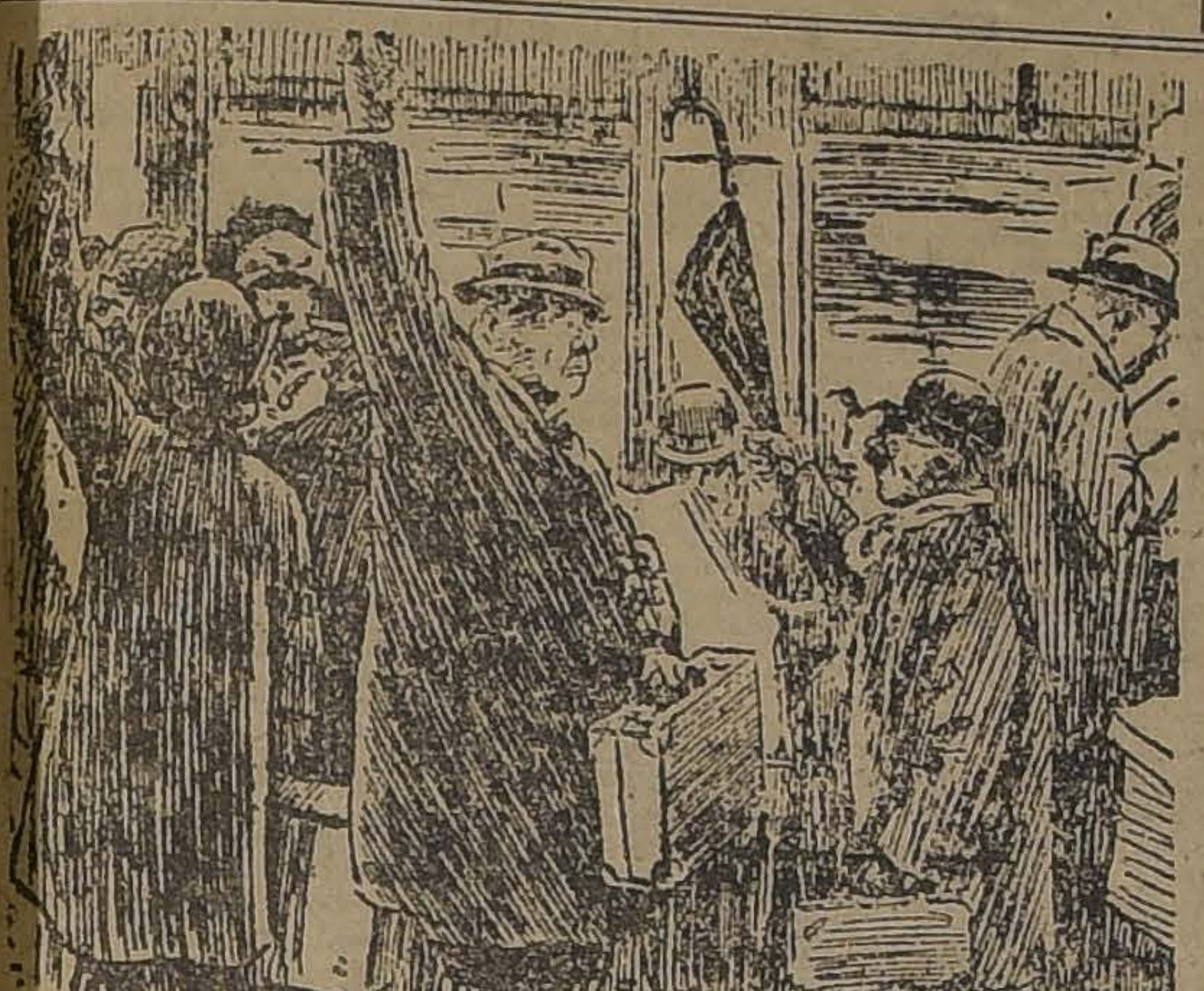

VIAJERO 1.o (AL VIAJERO 2.o, QUE ACABA DE LEVANTARSE PARA CEDER EL ASIENTO A UNA DAMA).—FELIZ USTED. YO LLEVO VIAJANDO POR ESTA LINEA MAS DE UN AÑO, Y NUNCA HE OFRECIDO MI ASIENTO A UNA SEÑORA.
VIAJERO 2.o—ENTONCES NO TIENE USTED EDUCACION, CABALLERO.
VIAJERO 1.o—SI, SEÑOR. LO QUE NO TENGO NUNCA ES ASIENTO.

VENDO
pluma de avestruz recién llegada.
BRISTOL HOTEL

Jabón "Balsámico" es el mejor

PAGEOL
Cura PRONTA Y RADICAL de Blenorragias. Cistitis, Estrecheces uretrales, Prostatitis, Albuminuria.
Casos agudos o crónicos. No tiene ninguna contra indicación.
Agente depositario para Chile:
VICTOR CORRY
SANTIAGO.— MONJITAS 739

UNA TRAGEDIA EN EL QUARTIER LATIN

Escenas de la vida bohemia. — El pintor y la modelo. — Una pasión violenta

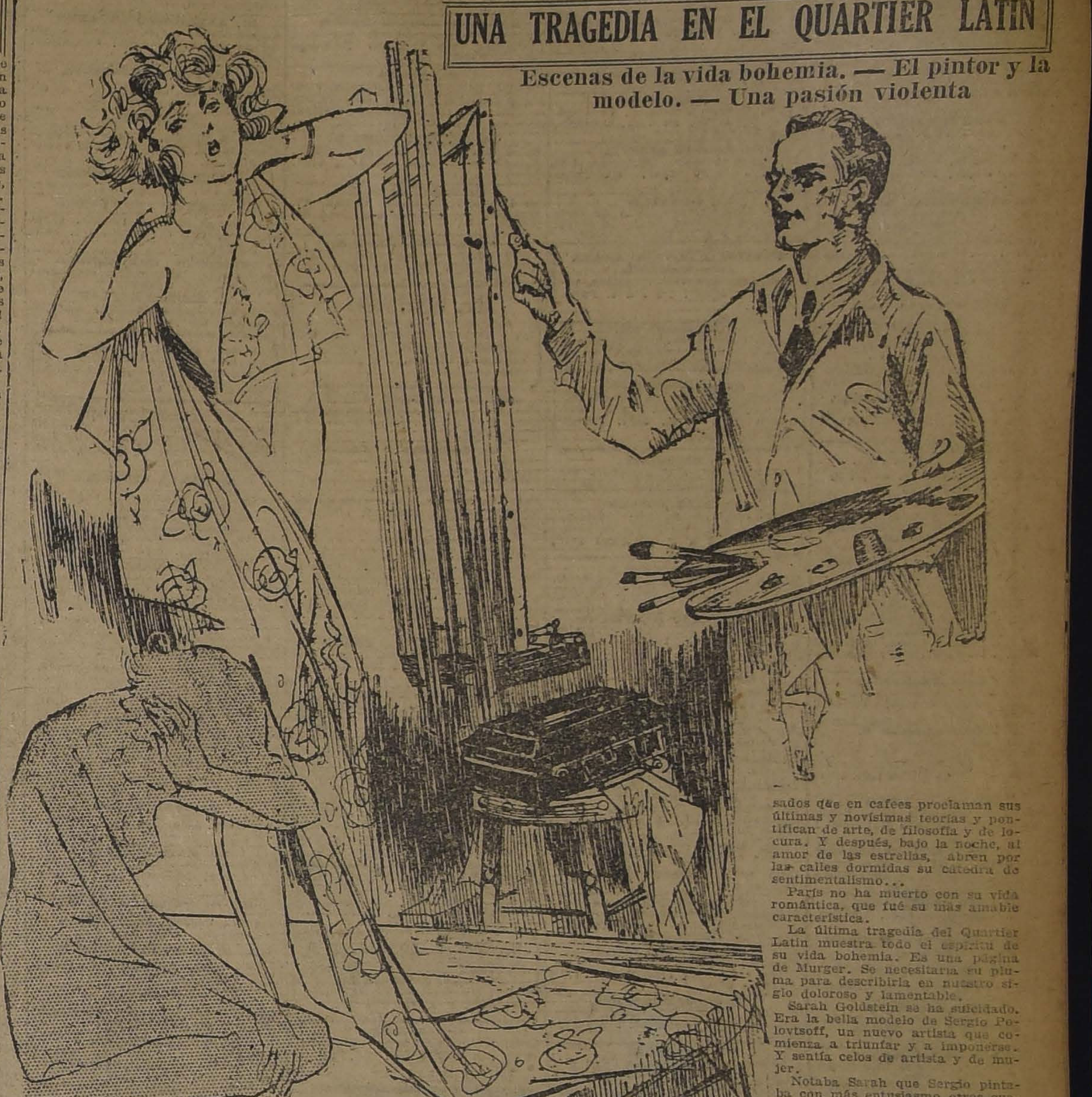

Todavía, en el París romántico, en el legendario París de Francia, el amor puro y desinteresado sigue floreciendo como en el buen tiempo antiguo que vió tantos sacrificios en aras y en defensa de un fuerte y puro amor.

Y las escenas de la vida bohemia del simpático Murger no son puras fantasías como creen los espíritus prácticos de la época.

Los tiempos son duros y amargos, la pasión ha pasado a segundo término; pero, de cuando en cuando, tiene estallidos violentos que nos dicen que no ha muerto y que no puede desaparecer de la faz de la tierra.

Vendrán los tiempos más oscuros, faltarán todas las ventajas y los progresos materiales dolorosamente conquistados por los hombres, pero el amor no podrá desaparecer.

El mundo se extinguirá con la última palpitación de amor.

París no ha perdido su antiguo carácter de bohemia, de simpatía, de atracción cordial.

Hay el mismo Quartier Latin de siempre, donde florecen las melenas revolucionarias y los ensueños más estrafalarios de genios fracasados que en cafees proclaman sus últimas y novísimas teorías y pontifican de arte, de filosofía y de locura. Y después, bajo la noche, al amor de las estrellas, abren por las calles dormidas su cátedra de sentimentalismo...

París no ha muerto con su vida romántica, que fué su más amable característica.

La última tragedia del Quartier Latin muestra todo el espíritu de su vida bohemia. Es una página de Murger. Se necesitaría su pluma para describirla en nuestro siglo doloroso y lamentable.

Sarah Goldstein se ha suicidado. Era la bella modelo de Sergio Polovtsoff, un nuevo artista que comienza a triunfar y a imponerse. Y sentía celos de artista y de mujer.

Notaba Sarah que Sergio pintaba con más entusiasmo otros cuadros y no la obra maestra a la que ella pensaba servir de modelo. El amor del artista era su único sostén en la tierra. Y, como se sentía despreciada, se mató.

Es una página de las "Escenas de la Vida de Bohemia de Murger".

Es imposible tener mejor estómago del que use ELIXIR REDUCTOR.

DE MESA
VITAL
POQUINDO
RADIOACTIVA

Sobresalientes en inteligencia, salud, hermosura y los que procuran mayores satisfacciones a sus padres, son los niños que toman YODARSIL.

AVISOS de REMATE
PENULTIMA PAGINA
HOY REMATE DE HIJUELAS.
EL 12 de NOVIEMBRE "LA EQUITATIVA".
EL 22 de NOVIEMBRE PROPIEDAD CALLE SAN DIEGO N.os 2083 y 2091.
EL 22 de NOVIEMBRE PROPIEDAD CALLE AGUSTINAS N.os 613 y 619.
ULTIMA PAGINA
HOY JOSE M. SAEZ.— JUDICIAL, MUEBLES Y MERCADERIAS DE ABARROTES.— SAN ANTONIO 74.
HOY VICTOR ARAYA.— MENAJE DE CASA.— Av. DE LAS QUINTAS 5.
HOY EL TATTERSALL.
HOY EDUARDO RODRIGUEZ.— ANIMALES.
MAÑANA JORGE Y VICTOR EYZAGUIRRE.— MENAJE DE CASA EN ALBION N.o 12.
MAÑANA CARLO RIVAS VICUÑA.— CAJA DE CREDITO POPULAR.
EL 15 de NOVIEMBRE MIGUEL FUENZALIDA, MONEDA 1061.—CASA-QUINTA VILLA ISABEL.
EL 15 de NOVIEMBRE FUNDO LA CRUZ.
MAÑANA VICTOR ARAYA.— MERCERIA SAN PABLO, AHUMADA 262.
EL 15 de NOVIEMBRE CASA HABITACION, CATEDRAL esq. DE BULNES.

NECESITAMOS
empleado para atender a la venta de Nofta en Bomba de la vía pública, que pueda rendir fianza en efectivo. Sueldo y comisión.
WEST INDIA OIL COMPANY—BANDERA 620

UN BUEN NEGOCIO
Por disolución de Sociedad, se vende elegante y acreditada Zapatería.
Datos en "EL SOVIET", SAN DIEGO 658 N-10

MUEBLES
CON GRANDES FACILIDADES DE PAGO
Dormitorios desde $ 550; de salón, salita, escritorios, estantes, archivadores, etc. Especialidad en Estilo Colonial.
Presupuestoos y dibujos a gusto del cliente.
"FABRICA NACIONAL DE MUEBLES"
Serrano 398 esq. Cóndor, Casilla 631. Teléfono 95, Matadero
CARLOS ORTUZAR OVALLE

Antes de comprar
VACUNAS
CONTRA EL CARBUNCLO
impóngase de los precios e inmejorables resultados que han dado en 136,185 animales vacunados en 1922 las que prepara el
INSTITUTO BIOLOGICO
— DE LA —
Sociedad Nacional de Agricultura
SAN FRANCISCO 2291, TELEFONO 58, SAN MIGUEL
NOTA: El dinero que Ud., pague por estas vacunas no irá al extranjero sino que quedará en Chile para desarrollar los servicios del Institute y servir mejor los intereses de la Agricultura Nacional.

LAS DESVENTURAS DE UN ALCALDE ALEMAN

Herr Georg Wirchoff es alcalde de una población importante de Alemania, y desde hace poco uno de los hombres más desgraciados del mundo, según acaba de manifestar al redactor de uno de los principales diarios de Berlín.

Hallándose Herr Wirchoff últimamente almorzando con su esposa en su domicilio de la tranquila ciudad en que ejerce sus funciones, le entregaron una citación para que en término perentorio se presentara en la audiencia de Berlín con objeto de declarar como testigo en la causa que por robo se seguía contra una joven llamada Hedwig Schbidt.

Ni él ni su esposa conocían a ninguna pesona de este nombre, y creyeron que se trataba de un error del Tribunal. Sin embargo, el alcalde decidió obedecer la orden de trasladarse a la capital. Su mujer le instó mucho para que la llevase consigo. Y como el municipal alemán no sólo es rico, sino que ama a su esposa, condescendió con sus deseos, y ambos partieron para Berlín.

Al penetrar Herr Wirchoff en la sala de la Audiencia, donde se iba a verificar la vista del proceso, y adelantarse para ver a la acusada, estuvo a punto de caerse de espaldas.

En el banco de los acusados hallábase una joven monísima elegantemente vestida, con quien el alcalde había cenado hacía algún tiempo, durante una breve estada en Berlín, y cuya fiesta había ocultado, por natural prudencia, a su esposa.

En esa cena, Herr Wirchoff hizo abundante consumo de champagne, y cuando regresó a su hotel se encontró con que le habían robado un magnífico reloj de oro.

—¿Conoce usted a la procesada?—le preguntó el presidente.

El alcalde, teniendo en cuenta que su mujer se encontraba sentada entre el público, contestó que jamás había visto a aquella señorita.

—Entonces,—indicó severamente el magistrado—, ¿por qué se ha hallado en la bolsa de plata de la acusada una tarjeta postal firmada por Ud. y dirigida a su esposa?

En aquel momento, de uno de los bancos del público se elevó una voz aguda que gritaba:

—¡Canalla! ¡Serpiente!

Era la esposa del Alcalde, que, en el colmo de la indignación, increpaba al infiel.

—¡Detened a esa mujer!, ordenó el presidente.

—Es mi señora,-dijo Herr Wirchoff, con voz que parecía surgir de un sepulcro.

El magistrado sonrió y dejó en suspenso la orden; pero la ofendida esposa no quiso oir más, y salió del recinto echando chispas.

Ya libre de esta coacción, el alcalde declaró la verdad.

Había cenado con la encantadora Edwig, e inseguro de poder echar al correo una tarjeta postal que había escrito a su mujer, confió el encargo a la joven.

Pero ésta no pudo cumplirlo por que la Policía la detuvo por hallarse complicada en una serie de robos. El último de ellos había sido el del reloj de oro que llevaba el anfitrión y que fué también encontrado en el bolsillo de plata de la bella Edwig.

El Tribunal ha condenado a ésta a seis meses de prisión.

Y al alcalde a un infierno eterno. Por que, según ha dicho, su vida va a ser en lo sucesivo un verdadero martirio.

ROYALTIZ
Residencia Familiar
Departamentos habitaciones, baño, terraza confort.
MERCED 766 (una cuadra Plaza Armas)

RECALCIFICACION
del organismo por la
"TRICALCINE"
a base de sales cálcicas asimilables. Preparada por E. PERRAUDIN farmacéutico de París.
INDICACIONES DE LA "TRICALCINE"
TRATAMIENTO DE LA TUBERCULOSIS
Medicación recalcificante preventiva en todo el período de crecimiento. LINFATISMO, ANEMIA, RAQUITISMO, ESCROFULOSIS, DISPEPSIA NERVIOSA, DIABETES, CARIES DENTARIAS, TRASTORNOS DE LA DENTICION.
No confundirla con otros específicos nacionales de nombres parecidos.
Agente:
VICTOR CORRY
MONJITAS 789. — CASILLA 78-D.—SANTIAGO

URODONAL

Premios Mayores en el Sorteo de la Lotería Nacional Argentina verificado ayer en B. Aires:

Con $ 100,000 argentinos, el número 37466; con $ 20,000, el número 17905; con $ 10,000, el número 31264; con $ 5,000, los números 41 811, 20774 y 6313; con $ 2,000, los números 13678, 22716, 5639, 33844, 9242, 22594, 25710 y 6774; con $ 1,000, los números 25706, 19100, 3581, 7352, 18377, 41705, 31862, 12695, 8558, 39664, 33476, 9271, 12506, 7191, 8710, 40169, 6378, 37455, 7841, 31271, 24750, 34369, 3077, 3036, 41148, 23118, 40716, 33481, 21860, 35270, 31737 y 15530. Estos mismos números corresponden también a las loterías con premio mayor de $ 20,000 argentinos, (Serie B), y sus premios se pagan de acuerdo con el programa impreso al dorso de cada billete.

LOTERIA
DE BENEFICENCIA NACIONAL ARGENTINA, A SORTEARSE PROXIMAMENTE:
NOVIEMBRE 15, 22 y 30, de $ 80,000 arg.; ENTERO, $ 70; QUINTO, $ 14 chilenos
NOVIEMBRE 15, 22 y 30, de $ 20,000 arg.; ENTERO, $ 25; QUINTO, $ 5 chilenos

¿Quiere Ud. ganar en la lotería? Adquiera sus billetes sólo en la más afortunada casa del ramo:
CASA E. TURRI
BUENOS AIRES
Galería Güemes 356 — Casilla 1772

LOTERIA
DEL HOSPITAL DE CARIDAD DE MONTEVIDEO, A SORTEARSE PROXIMAMENTE
NOVIEMBRE 12, de $ 20,000 urug. oro; ENTERO, $ 50; QUINTO, $ 10 chilenos
NOVIEMBRE 19, de $ 50,000 urug. oro; ENTERO, $ 90; QUINTO, $ 18 chilenos

¡EN CIRCULACION!—Se encuentran ya a la venta los billetes de las grandes loterías de Navidad, a saber: BUENOS AIRES, sortea el 21 de Diciembre ("Millón de Navidad"), con premio mayor de $ 1.000,000 arg.; ENTERO, $ 650; MEDIO billete, $ 340; DECIMO, $ 70 chilenos.—MADRID, sortea el 22 Diciembre ("Navidad de España"), con premio mayor de 15 millones de pesetas; ENTERO, $ 3,400; MEDIO billete, $ 1,750; VIGESIMO, $ 180 chilenos.—MONTEVIDEO, sortea el 31 Diciembre (juegan solamente 20,000 números), con premio mayor de $ 500,000 oro uruguayo; ENTERO, $ 900; MEDIO billete, $ 470; DECIMO, $ 100 chilenos.

GUIA PROFESIONAL

ABOGADOS

ABOGADOS

ABRIEL AMUNATEGUI. — SALVADOR DE LA VEGA
studio: Morandé 233. Interior, 3-6. asilla 3091. Teléfono 1965.

ERNESTO BARROS JARPA
tiende sus asuntos profesionales el mor Agustín Barros Jarpa, en Moner 235.

JUAN BARROS RIESCO
ficina: Huérfanos 1435. Domicilio: arreras 387.

ARIO CHACON DEL CAMPO.
orande 450. Bajos. Teléfono asilla 3211.

FEDERICO DUNCKER BIGGS
uérfanos 887, altos, Banco Germánico. Casilla 319. Teléfono 295.

ALBERTO DURAN B.
uérfanos 1235. Oficina 8. Casilla 14.

NICANOR ELGUETA
alería Alessandri 19 A. Teléfono 36. Asuntos civiles, comerciales, mineros y criminales.

ADISLAO ERRAZURIZ LAZCANO LUIS A. QUINTEROS T.
munátegui 301. Teléfono 633.

GALVARINO GALLARDO NIETO
umada 103, altos. Teléfono 2348.

HECTOR ARNALDO GUERRA
suntos criminales, nulidades matrimonios, Divorcios. Teléfono 4352. anto Domingo 1251.

OSVALDO MEVIA L.
orande N.o 244. Casilla 1331.

MANUEL MERINO E. — LUIS MERINO E.
andera 166. Teléfono 2077. Casilla 401. 10-11 y 4.30-6.

ORENZO MONTT — AMBROSIO MONTT WILMS
ompañía 1307. Teléfono 1307.

LUIS MALAQUIAS CONCHA
iviles. Criminales. Casaciones. — ompañía 1203. Casilla 1038.

BERNARDINO LEIVA
bogado —Bandera 552. Casilla 2068.

MANUEL OLIVA
alería Alessandri 15-A. Teléfono N.o 3303. Juicios civiles y criminales.

ROBERTO DE PETRIS
Estudio y domicilio: Galería Alessandri: 25. Segundo piso. Teléfono 56. Casilla 4044.

ANTONIO PLANET O.
Especialmente cuestiones comerciales. Estudio: Bandera 160. Casilla Santiago. Huérfanos 2334. Oficina: N.o 4034. Teléfono Inglés 1137. 10-11 A. M., 4-6 P. M.

LUIS SALAS ROMO
Abogado. — Compañía 1378. Lunes en Valparaíso. Serrano 275. De 2 a 5.

RUBERTO SALGADO GALLARDO
riminalista. Alegatos Corte. Asuntos civiles, militares. Estudio, domicilio: Bandera 667.

LISANDRO SANTELICES E.
Abogado. Compañía 1246. Teléfono 331.

HUMBERTO YAÑEZ VELASCO
Agustinas 618. Teléfono 1614.

ANIBAL VERGARA BARROS
Abogado. Teatinos 14. De 10 a 12.

INGENIEROS

ALFREDO LEA PLAZA
Moneda 1168. Teléfono 137.

RAFAEL TORREBLANCA
Oficina técnica. Galería Alessandri 30. Casilla 952. Teléfono 1349.

MEDICOS

Dr. AMESTI
Cirugía. Enfermedades señoras. San Martín 45. Teléfono 3742. De 4 a 5.30

Dr. ALCAINO
Oído, nariz, garganta, vías lacrimales. Especialista. Hospital Salvador y Niños, 3-5. Dieciocho 257. Teléfono 257.

Dr. ITALO ALESSANDRINI
Cirugía y Ginecología. De 1 a 3. Merced 322. Teléfono 3555.

Dr. AMENABAR OSSA
Oculista. Catorce años Europa, ocho años Médico Director Hospital de Ojos Condado Stanford (Inglaterra). Merced 494. De 1.30 a 4. Teléfono 1102.

Dr. CARLOS D. AGUIRRE
Vías urinarias, venéreas, sífilis. Carmen 191. Consultas: 5-7.

Dr. ARNELLO
Cirugía, anestesia general, venéreas. García Reyes 17. De 12-3. Hospital San Vicente. 4-5.

Dr. ANIBAL ARIETIA
Enfermedades niños. Consultas: 1.30 a 3.30. Teléfono 1547. Huérfanos 1724.

Dr. BUNSTER
Médico Hospital San Juan de Dios. Asistencia Pública. Santa Rosa 38. Consultas: 2 a 3. Teléfono 3476.

ARTURO BARRAZA ARAYA
Médico cirujano
Especialidad vías urinarias, venéreas y sífilis. De 3 a 6. Puente 557.

Dr. BORQUEZ SILVA
Estudio Europa. Pulmón, corazón, estómago, intestinos. Rayos X. 2-6. A. Prat 50. Teléfono 19. Matadero.

Dr. J. BRONFMAN
Regresó de Europa. Cirugía Ginecología. Venéreas. 2 a 5. Compañía 1463. Teléf. 3457. (Teléf. Domicilio 3086).

Dr. BISQUERT
Vías urinarias. sífilis. Moneda 859. De 2 a 6. Casilla 2563. Teléfono 956.

Dr. RIFO BUSTOS
Estudios en Europa, medicina interna, preferentemente corazón, estómago. 2 a 5. Cochrane 177.

Dr. JULIO BUSTOS
Médico de ciudad de Santiago. Medicina interna. Niños. Sífilis. Recoleta 767. De 2 a 4.

Dr. ROBERTO BALTRA G.
Medicina general. Vías urinarias. 3.30 a 6 Ahumada 11. Teléfono 170. Parque.

Dr. BARRENECHEA
Oculista y especialista en oídos, nariz y garganta. Estado 91. Regresó.

Dr. BRAGA CASTILLO
Rayos X. Merced 136. Teléfono 1393. Consultas de 9 a 10 y 1 a 4.

Dr. MARIANO BAHAMONDES RUIZ
Cirugía. Ginecología Ahumada 17. 3 a 5. Domicilio: Delicias 1280.

Dr. H. CORONA T.
Se dedica exclusivamente a exámenes de laboratorio. Delicias 868. Teléfono 2483.

Dr. RODOLFO CASTILLO
Oído, nariz garganta. De 2 a 5. Delicias 116.

Dr. FERNANDO CRUZ
Internista. Especializado pulmón, en Europa. Rayos X. Santo Domingo 821. 2-4. Teléfono 2681.

Dr. ALDO CONTRUCI
Estudios Europa. Medicina interna. Sífilis. Agustinas 1729. 2.30 a 4.30. Teléfono 3340.

Dr. LEON CHONCHOL
Medicina general. Rayos X. Sífilis, piel. Venéreas. Consultas: 2-5. Serrano 34.

Dr. CHARLIN
Profesor de enfermedades de la vista. Consultas: 3-6 P. M. Compañía 2115. Teléfono 232.

Dra. JULIA CLAVERIA
Medicina general. Niños. Tratamiento del asma. Consultas: 1-3. Castro 107.

Dr. EDUARDO CRUZ COKE L.
Medicina interna. Merced 305. 5 a 6.30.

Dr. CROIZET
Profesor de la Facultad de Medicina. Consultas: 1-3. Dieciocho 191.

Dr. CASTAÑEDA IGLESIAS
Médico residente Hospital Niños. Trasladóse Compañía 1839. Teléfono 154. De 1.30 a 3.30.

Dra. JUANA DIAZ MUÑOZ
Especialista enfermedades señoras y niños, 2-6. Delicias 858. Teléfono 1715.

Dr. B. DAVILA M.
Estudios Europa. Medicina interna Laboratorio, de 5 a 7. Nataniel 112.

RODRIGO DONOSO GAETE
Medicina interna. Lunes, Miércoles y Viernes, 3 a 5. Santo Domingo 1474. Teléfono 256.

Dr. DODDS
Cirugía, huesos, injertos óseos, cirugía cráneo-cerebral, de la médula y nervios. Estudios Estados Unidos. Europa. 21 de Mayo 572. 3-5.

Dr. RICARDO DONOSO
Enfermedades del corazón, pulmón. Regresó de Europa. 2.30 a 4.30. Agustinas 619.

Dr. PAULINO DIAZ
De 1.30 a 4. Enrique Concha 42. (Entrada por Delicias o Erasmo Escala).

Dr. CARLOS DOREN N.
Enfermedades de señoras. Cirugía. Monjitas 526. Teléfono 2371. Consultas: 1 a 4.

Dr. DIMITSTEIN
Agustinas 1308, esquina Teatinos. Rayos X. Medicina general, especialidad corazón, pulmón, estómago e hígado. 1-4. Teléfono 848.

Dr. IGNACIO DIAZ MUÑOZ S.
Medicina general. Vías urinarias. Hora: 2.30 a 5.30. Bandera 574. Teléfono 2424.

Dr. GEORGES DAUBAS
Consultas: 2-4. Amunátegui 36. Teléfono Inglés 3679.

Dr. ENDARA
Medicina interna. Especialmente estómago, corazón, obesidad. 1.30 a 4. Delicias 2391.

Dr. ESPINA
Rayos X. Medicina interna. Estudios Europa. Delicias 1229 esquina Gálvez. Teléfono 2103. De 1.30 a 4.

Dr. FUENZALIDA CORREA
Partos, cirugía, enfermedades señoras. Consultas: de 1 a 3. Merced 463.

Dr. FUENZALIDA BRAVO
Profesor extraordinario. Enfermedades de niños. Merced 560. Teléfono 721. 2-4.

Dr. FONTECILLA
Estudios en Europa. Afecciones pulmonares y nerviosas. Rayos X. Delicias 1626.

Dr. ANIBAL GREZ
Oídos, nariz y garganta. De 3.30 a 5.30. Merced 324. Teléfono 3555.

Dr. Carlos Garcés Baeza
Delicias 1276. Teléf. 3747
Exámenes químicos, bacteriológicos. Reacción Wassermann. Rayos X. Medicina interna 1 a 5.

Dr. ENRIQUE GONZALEZ H.
Estudios Europa, especialmente estómago, intestinos, hígado, diabetes. Obesidad, reumatismo. Ejército 644. De 1 a 3.30.

Dr. FELIX GROHNERT B.
ENFERMEDADES DE LA PIEL SIFILIS Y VENEREAS
Luz Ultra-Violeta.— Radioterapia, de 2 a 5. Ejército 381.

Dr. GREENE
Estudios Europa. Cirugía y Ginecología. San Martín 509. 2-4. Teléfono 2860.

DOCTOR GIANELLI
ESTUDIOS EUROPA
SIFILIS PIEL VIAS URINARIAS
21 de MAYO 562
CONSULTA de 2 a 6

Dr. JUAN ANTONIO GALLO
Médico-cirujano. Hosp. San Vicente Dieciocho 738, de 1-2 y 9 a 10 P. M.

Dr. GUSTAVO GIRON L.
Cirugía y Ginecología. Brasil 32. Teléfono 3126. De 2 a 3.

Dr. GARCIA COLLAO
Estudios Europa. Ojos, nariz, garganta y oídos. San Antonio 148. De 4 a 6.

A. ICAZA BARROS
Médico-cirujano. Santo Domingo 792. Teléfono 2809.

Dr. ALEJANDRO INFANTE
Enfermedades niños. Médico Hospital de Niños San Luis. Consultas: 2-5. Delicias 253.

Dr. AGUSTIN INOSTROZA
Cirugía general, especialmente de niños. Sífilis, 1-6. Puente 583.

Dr. JOHOW
Estudios Europa. Cirugía y ortopedia. Adultos, niños, 3-4. Santo Domingo 1523.

Dr. ROBERTO JARAMILLO
Ejército 707. Teléfono 142. Parque.

Dr. KORNER ANDWANTER
Estudios en Estados Unidos. Cirugía, ortopedia. Consultas: 1-4. Santo Domingo 623.

INSTITUTO RADIOLOGICO
Radioscopía, radiografía, radioterapia, aplicaciones radium.

Dr. ADOLFO KAPLAN
Estudios Estados Unidos y Europa. Compañía 1429.

Dr. H. LEA PLAZA
Estudios en Europa. Compañía 2115. De 2-5. Teléfono 3880.

Dr. TEODORO LEIBLE
Enfermedades nerviosas. Medecina interna. Rayos X. Lunes, Miércoles, Viernes, 5-7. Martes, Jueves, Sábado: 2-4. Olivos 794.

Dr. LABRA LETELIER
Nariz, garganta y oídos. Consultas: de 2 a 5. Compañía 1361.

Dr. ARMANDO LEON L.
Cirujano. Compañía 1909. Martes, Jueves, Sábado, 1-3. Teléfono 3845.

Dr. LOIS
San Pablo 1236. Medicina general. Vías urinarias. Sífilis. De 1 a 4.

Dr. LAVAL
Medicina interna. Amunátegui 31. De 1-2. Domicilio: Cochrane 346.

Dr. MEZA OLVA
Estudios Europa. Medicina interna. Sífilis, 4 a 6. Dieciocho 268. Teléfono 1769. Domicilio: Vicuña Mackenna 955. Teléfono 9, Santa Elena.

Dr. MONTERO
Enfermedades piel, sífilis y venéreas. Delicias 1694 esquina Castro.

Dr. MOORE FUENZALIDA
Enfermedades señoras. Cirugía. 1.30 a 3.30. Vergara 155. Teléfono 3074.

Dr. JUAN MARIN
Consultas: Amunátegui 85. Teléfono 3477.

Dr. MUJICA BARBE
Medicina interna. Ginecología, sífilis. 4.30-6. Nataniel 188. Teléfono 50.

Dr. MORALES BELTRAMI
Medicina general. Especialmente niños. Catedral 2257. De 1 a 2.

Dr. JUAN MONTENEGRO M.
Enfermedades de niños. Compañía 1770. Teléfono 2120.

Dr. MALBRAN
Enfermedades internas y nerviosas. De 2 a 6. San Antonio 584.

Dr. OSCAR MELENDEZ
Medicina interna. Sífilis. Merced 778. De 3-5. Domicilio: Sazié 2007. Teléfono 2246.

Dr. MOUAT S.
Ginecología, partos; ex-jefe Clínica Ginecología Doctor Korner. Echaurren 225. De 1 a 4.

Dr. MUJICA
Profesor enfermedades de la vista, ojos artificiales. De 10 a 12 y 1.30 a 3. Recoleta 868.

MANUEL MORENO
Medicina general. Particularmente pulmón, estómago, intestinos. Tratamiento especial tuberculosis pulmonar. Estudios Europa. San Francisco 155. 2.30 a 3.40.

Dr. A. NUÑEZ ZAMORA
Martes, Jueves y Sábado, 2-5. Matucana 289. Teléfono 291. Estación.

Dr. A. CUSTODIO POBLETE
Medicina interna y niños. Recoleta 65. De 1.30-2.30. Teléfono 4365.

Dr. ORREGO PUELMA
Médico Hospital San Juan de Dios. De 1.30 a 3.30. Agustinas 1214. Teléfono 1317.

Dr. LUIS OPAZO P.
Jefe Policlínica Niños Profesor Sanhueza. Compañía 3007. De 1 a 3.30.

Dr. OEHLERICK
Medicina interna, enfermedades de niños. Teléfono 383. Catedral 1488.

Dr. MARCIAL PARADA
Oídos, nariz, garganta. De 3 a 5. Santo Domingo 831. Teléfono 1869.

Dr. ALBERTO NANATT
Médico jefe Policlínico Prof. García Guerrero. Pulmón, corazón, estómago, hígado, Rayos X. Teléfono 1211. Huérfanos 1819. De 2 a 4.

Dr. DAVID PULIDO I.
Enfermedades niños. Santo Domingo 1790. Teléfono 2152. De 1 a 4.

Dr. PRUNES
Estudios Europa, jefe clínica. Piel, sífilis, venéreas. Merced 490. Casilla 2896.

Dr. PANTOJA
Corazón, pulmón, estómago, sífilis, 2 a 4, 7 a 8. Teléfono 574. Santo Domingo 1030.

GUILLERMO PUELMA
Médico cirujano. 171 Avenida Vicuña Mackenna. Ausente en Europa.

Dr. OSCAR PERALTA
Medicina general, señoras. 3 a 4.30. Prat 672. Teléfono 194, Matadero.

Dr. PAREDES F.
Ex-jefe clínica Prof. Korner. Enfermedades señoras. Medicina, cirugía. 2-4. Amunátegui 33.

Dr. NACIANCENO ROMERO
Laboratorio: Puente 582. De 5 a 7. Casilla 3871.

Dr. EDUARDO DE RAMON
Regresó de Europa. Cirugía, enfermedades señoras. 1 a 3. Agustinas 1606. Teléfono 3623.

Dr. ALBERTO RAMUSEN J.
Carmen 47. De 4-6. Teléfono 3022. Riquelme 47. De 1 a 4. Teléfono 1642.

Dr. JOEL RODRIGUEZ J.
Estudios Europa. Medicina interna. Especialmente estómago, intestinos. Rayos X. De 2 a 4. Amunátegui 539. Teléfono 2810.

Dr. DEL RIO GUNDIAN
Medicina interna. De 2 a 4. Trasladóse Santo Domingo 2084.

Dr. ROBERT DE LA MAHOTIERS
Estudios París, Berlín. Médico Hospital San Juan de Dios. Especialista en enfermedades corazón. Electrocardiografía. Rayos X. Ortodiografía, poligrafía. Compañía 1973. De 2.30 a 5. Casilla 3343.

INSTITUTO SANITAS
AGUSTINAS 1955
Laboratorio. Autovacunas. Radioscopias. Terapia de Radium y de Rayos X. Luz ultra-violeta. Aplicaciones eléctricas. Inhalaciones de Radium. Baños de ácido carbónico. Diatermia.

Dr. SCROGGIE
Especialidad enfermedades de niños. Jefe de clínica de niños. Universidad de Chile. Consultas de 2 a 4 P. M., Claras 490.

Dr. SUAREZ ALVAREZ
Oculista, jefe Clínica Oftalmología. Trasladóse Compañía 1480. De 1-3.

Dr. CESAR RODRIGUEZ LEON
Medicina interna general. Adultos y niños. 1-3. Catedral 2607.

Dr. SANTANDER
Estudios Europa. Corazón, riñón, sífilis, especialmente estómago, intestinos. Rayos X. Laboratorio: Alameda 2131. De 2 a 5.

Dr. SANCHEZ DEL POZO
Medicina interna. De 2 a 4. Monjitas 559. Teléfono 3828.

Prof. Dr. SOTO PARADA
Laboratorio clínico. Moneda 1023. De 3 a 6.

CARLOS SEAMAN
Médico-cirujano. Regresó. Consultas: 1.30 a 4. Delicias 2391.

Dr. MARCOS A. SEPULVEDA R.
Laboratorio: Bandera 736. Teléfono 223. Exámenes completos sangre, orina, esputos, etc. Cultivos autovacunas. Abierto a toda hora.

Dr. CRISTOBAL SAENZ
Estudios en Europa. Afecciones médico-quirúrgicas del abdomen. Especialmente estómago, sífilis. Rayos X. 2 a 4. Agustinas 1889. Teléfono 3098.

GABINETE DE MECANOGRAFIA
Instituto Superior de Educación Física, Morandé 750. El Gabinete estará a cargo del Dr. R. SIEVERS. Consultas: Martes, Jueves y Sábado, de 4 a 5.

O. SCHWARZENBERG Th.
Médico-cirujano. Enfermedades de niños. De 2 a 3, Santo Domingo 1523.

Dr. STOLTING
Oculista, médico recibido Alemania y Chile. Compañía 1392. De 3 a 5.

Dr. HELLMUTH SIRVERS W.
Médico cirujano. Domicilio: Molina 632. San Antonio 375. De 2 a 3.30

Dr. TAPIA FERNANDEZ
Maestranza 1106. Consultas: de 2 a 3.50.

Dr. TORRES TORRES
Jefe clínica Prof. Korner. Enfermedades señoras y cirugía. Catedral 1249. De 4 a 5.

Dr. VEGA MACHER
Exclusivamente pulmón. Nataniel 109. De 2 a 3.30. Lunes, Miércoles y Viernes.

Dr. J. M. VERGARA KELLER
Regresó Europa. Partos, ginecología. Agustinas 828. De 2-4. Teléfono 2855.

Dr. RAUL VENTURA JUNCA
Médico Hospital Salvador. Medicina interna. Corazón y sangre. 4.30-5. Monjitas 559. Teléfono 3828.

Dr. VILLAGRA
Estudios Europa. Unicamente pulmón. Rayos X. 2-6. Dieciocho 437-A. Teléfono 134 (Parque).

Dr. JAIME VIDAL OLTRA
Ex-director Sanatorio San José. Pulmón, corazón, tubo digestivo. Laboratorio. 3-5. Puente 557.

Dr. G. F. VIDAL S.
Consultas: 4 a 6. Delicias 2646. Teléfono 245 (Estación).

Prof. VARGAS SALCEDO
Cirujano. Martes, Jueves y Sábado. 2 a 5. Teatinos 354. Teléfono 1060.

Dr. VICUÑA HERBOSO
Jefe clínica, servicio Prof. García Guerrero. Hospital San Vicente. Medicina interna, especialmente enfermedades del corazón. Martes, Jueves Sábado. 2.30 a 4.30. Almirante Barroso 270. Teléfono 1053.

Dr. YAÑEZ G.
Estudios Europa. Piel, sífilis, venéreas. Trasladóse Compañía 1776. De 3-6. Casilla 613.

Dr. WAUGH ALDUNATE
306-914. Estudios en Europa. Medicina interna. Especialmente enfermedades internas. Venéreas. Sífilis. Reacción Wassermann. 2-4.30. Compañía 1853.

Dr. WEIMSTEIN
Estudios Europa. Enfermedades de la piel. Sífilis y venéreas. Radioterapia y luz ultra-violeta. Agustinas 1357, de 2-5.

Dr. WIREN
Oídoz, nariz, garganta. Compañía 1306. De 2 a 3.

DENTISTAS

Dr. CLODOMIRO CONTRERAS
San Antonio 451. Teléfono 3692. Horas: 9-11 y 3-6.

Dr. A. DE LA FUENTE
Trasladóse Catedral 1230. Larga práctica Dr. Valenzuela Basterrica.

Dr. CERDA LOPEZ
Dentista. Atiende en la Clínica Dr. Valenzuela Basterrica. Riquelme 17. Teléfono 1642.

FORTUNATO ENCIÑA
Especialmente puentes, placas, coronas, extracciones. Huérfanos 782.

GUILLERMO GUERRA G.
Dentista. Oficina de Hernán Fleischmann. Dieciocho 52.

Dr. GALLARDO GOM
Estudios en Philadelp tas diurnas y nocturnas. 26. Regresó.

CLINICA DENTAL FERR M. VALDIVIESO MOR
Precios módicos. San A

PEDRO MENDE
Estudios: Estados Unid Precios antiguos. Huérfa

MUÑOZ LOBOS R
Extracciones sin dolor, mo, puentes, placas, rápidos. Compañía 181

LUIS PLAZA
Diez años Jefe Clínica P zuela Basterrica. Extrac fíciles, cloroformo. Serra jos, próximo Delicias.

GERMAN UGARTE D
Dentista. Trasladóse: Sa 574

CLINICA DENTAL Dr. ZUELA BASTERR
Atendida por Médico - C cuatro dentistas especia quelme 47. Teléfono 164

DOCTOR ROGAT
ESPECIALI
PIORREA-AL
ENCIAS SUP
DIENTES M
BOLSA C
OF. 211

VETERINARIO

SCHMIDT HERMA
Enfermedades animales Llamados domicilio. Sa 457. Teléfono 3649, de 1

HOSPITAL VETERI
Alberto Guerre
Médico veterinario. Inge noma. Cotapos 1186, (la cia). Teléfono 10. Palma

ARQUITECTO

EDUARDO TASS
Construcciones, transfor reparaciones. Honorario ciento. Planos y pre Huérfanos 1258.

MATRONAS

SARA OSORIO DE GO
Matrona. Pensionado pa rt. partos y curaciones Asistencia a domicilio.

PENSIONADO PARTIC
Mercedes Rojas, Matrona go 930. Recibo enferma nes internas. Consulta

MATRONA BRAN
Recibo pensionistas. Ate micilio. Inyecciones. 2460.

Mme. B. FRAGNAT
Matrona francesa. Trasl nida Matta 72, entre Vic kenna y Santa Elena.

CLINICA PRIVADA DE TRICIA
Señora Reyes, Matrona gista. Establecimiento atendido por dos cirujan listas. Recibo enfermas partes del país. Parto módicos. Consultas grat ralda 638.

ANA G. VARGAS BA
Partos. Recibe pensioni chrane 985.

MATERNIDAD PARTIC
Recibo pensionistas. Par $ 50. Curaciones. Consu San Diego 267.

CARMELA TORO G
Parto. Asistencia toda bo enfermas. Matucana 1

VARIOS

Dr. WINKELMAN
Gonorreas antiguas, afecciones a la próstata, rragias por más crónicas Sistema nuevo propio, saje, 25 años práctica Alemanas. Delicias 858.

Empresa FORLIVESI
POMPAS FUNEBRES
Compañía 1037 - 1041
Teléfono Inglés 377

NOTA.— La más antigua y acreditada.— Servicios de 1.a clase a precios sin competencia.

Servicio nocturno permanente.

DEFUNCION
Habiendo dejado de existir mi querido esposo, señor
Marcos Alvarez S.
Ruego a sus amigos se sirvan acompañar sus restos al Cementerio General, hoy Viernes 9, a las 4 1/2. El cortejo partirá de su casa, calle San Francisco 242.
LA FAMILIA.

LUTOS

Encontrará usted el mejor surtido en plaza, en el
MANTO ELEGANTE
PASAJE MATTE 28
Especialidad en Tocas y Sombreros de Crepé y Georgette. La Casa no tiene sucursal.

POMPAS FUNEBRES
"LA HUMANITARIA"
San Diego esquina Concepción
TELEFONO 244. MATADERO
Servicio desde 30 pesos. Abierta toda la noche.

DEFUNCION
Ha fallecido don
Carlos Calvo Bravo
Sus restos serán conducidos al Cementerio General, hoy Viernes 9, a las 5 P. M. El cortejo partirá desde su casa habitación, calle Independencia 2008.
LA FAMILIA.

LA CONFIANZA
POMPAS FUNEBRES
SAN ANTONIO 62
Teléfono 689

NOTA.— Por fabricar en nuestros talleres todos los artefactos necesarios para una correcta presentación, ofrecemos servicios completos a precios muy inferiores a cualquiera otra Empresa.— A los empresarios de provincias, hacemos grandes descuentos.

DEFUNCION
Ha fallecido la señorita
Raquel Achurra Plaza
Sus restos serán conducidos al Cementerio General, hoy, privadamente.
LA FAMILIA.

DEFUNCION
Sociedad de Artesanos "La Unión"
Ha fallecido nuestro benemérito consocio honorario jubilado de 25 años y dignísimo ex-presidente, don
Pantaleón Véliz Silva
Encarecidamente invitamos a las sociedades amigas y a los consocios, a sus funerales que se verificarán hoy a las 9 A. M., desde su casa, Bezanilla 1468, al mausoleo social y serán a pie.
EL DIRECTORIO.

Al Comercio
Aviso que ha dejado de ser empleado de mi casa el señor
CARLOS CORTES
Broncería, Domingo Barbaglia
SANTA ROSA 329

LOCAL
co
Es
Se
arren
Ener
rage
los s
alma
N.os
Plaza
La
21 de
en la
L. C
ceden
5 a 6 P. M.
LUIS VEGA

CASAS EN ARRIENDO
Ofrezco 36 casas en todos los barrios de Santiago, de $ 150 a 1,000 mensuales. Teatinos 420.— **Rafael Vargas P.**
N-9

PASTA PARA RODILLOS
"The Best" Printers Roller Paste Co. Ltd.
Unico Depositario para Sud América:
LUIS BOZZI
Santiago, BANDERA 131, CASILLA 3693
N-16

BO
chas Manos

Pasa la Mercadería que viaja de un lugar a otro
y tan sólo la no interrumpida
RESPONSABILIDAD
del que tomó a su cargo la movilización puede garantizar la llegada sin
extravío, merma por mal tratamiento, y pérdida, por robo
El comerciante circunspecto encarga el acarreo al
EXPRESO ANGLO-AMERICANO
(FUNDADO EN 1901)
que contrata movilizaciones de domicilio a domicilio, o de domicilio a bordo y vice-versa. Cuenta con auto-camiones. Desvío y Bodegas propios (Desvío Layseca).— Santiago, Matucana esquina Carrascal.— Teléfono Inglés, Suc. Yungay N.o 11.— Casilla 3994.— Alberto Layseca R. T.— Valparaíso, Cochrane 143.— Casilla 622.— Teléfono Inglés 241, Carlos S

FOLLETIN (48)

EL MISTERIO DE LA QUINTA TREBASOFF

(ROULETABILLE EN RUSIA)

por GASTON LEROUX

—¡Tal vez he matado a un inocente!

—Mientras no estéis seguro de ello, no debéis desconsolaros, mi querido amigo.

—Es bastante la duda para que no viva en paz — contestó el repórter; — y exhaló un suspiro tan doloroso, que el excelente Kuprian tuvo piedad del joven.

Le golpeó amigablemente una rodilla, y le dijo:

—¡Vamos, amigo mío! Es preciso que sepáis una cosa. No se hace una tortilla sin cascar algunos huevos: creo que así es como se dice en París.

Rouletabille se apartó con el corazón lleno de espanto. ¡Ah! ¡Si fuera otro, otro que Miguel! ¡Si hubiera sido otra mano, y no la suya, la que se le apareció a Matrena y a él la noche misteriosa! ¡Si Miguel Nicolaievitch fuese inocente! ¡Ah! ¡Sin duda se mataría! Las terribles palabras que había cambiado con Na... guel quiso envenenar a vuestro padre?" Y Natacha respondió: "Quiero creerlo! .. ¡Quiero creerlo por vos, pobre hijo mío!" Y que lo recordaba después era más espantoso todavía.

"Se puede haber intentado envenenar a mi padre, y no haber entrado por la ventana". Había rechazado semejante hipótesis; pero a la sazón que el veneno continuaba... continuaba en el interior de aquella casa, donde tan bien creía conocer las personas y las cosas... continuaba cuando ya Miguel Nicolaievitch había muerto..

¡Ah! ¿De dónde podía venir aquel veneno? ¿Y qué era? ¡Que el padre Alejo se apresurara a hacer su análisis, si sentía algún reconocimiento por el pobre Rouletabille!

¡Dudar él, Rouletabille! ¡Y en un asunto en que había un cadáver, un hombre muerto por su culpa! ¡Dudar era un suplicio mil veces más horrible que la... che de Kuprian, y, sin decirle una palabra, llamó a un isvotchichk que pasaba de vacío. En seguida se hizo conducir otra vez a casa del padre Alejo. Era superior a él; no podía esperar. Bajo la bóveda de Aptickarski - pereulock encontró al agente que Kuprian había situado allí con orden de llevarle el pliego del padre Alejo. El agente le miró con asombro. Rouletabille atravesó el patio, y penetró en el tenderete. El padre Alejo no se hallaba allí, naturalmente, pues estaba ocupado en su laboratorio. Pero un personaje a quien no reconoció al pronto atrajo la atención del repórter. En la penumbra del almacén, una sombra melancólica estaba inclinada sobre los viejos iconos del mostrador. Hasta que se enderezó lanzando un profundo suspiro, y hasta que iluminó su rostro un poco de claridad procedente del exterior, amarillenta y sucia por haber pasado a través de los vidrios, que no habían conocido el estropajo desde que los pusieron allí. Rouletabille no adivinó que se hallaba en presencia de Boris Mourazof. ¡Cómo! ¡Era aquél el brillante oficial cuya elegancia y atractivo había admirado a los pies de la bella Natacha en la quinta Elaguine? Estaba sin uniforme; se había echado sobre la encorvada espalda un mal pa... transformada fisonomía. En pocos días, en unas cuantas horas, ¡cuanto había cambiado! Pero su encuentro desagradó a Rouletabille. ¿Qué hacía allí? ¿Es que no iba a marcharse pronto? Había cogido del mostrador un icono cuya plata oxidada hacía brillar al lado de la ventana, considerándole con tanta atención, que el repórter creyó que podría llegar a la puerta del laboratorio sin ser notado. Ya tenía la mano en el picaporte de aquella puerta, situada detrás del mostrador, cuando oyó que le llamaban por su nombre.

—¿Sois vos, Sr. Rouletabille? —preguntó la triste voz de Boris. — ¿Qué os trae por aquí?

—¡Cómo! ¡Si no me engaño, es el Sr. Boris Mourazof! ¡Ah! ¡No esperaba hallaros en casa del padre Alejo!

—¿Por qué, Sr. Rouletabille? Todo se encuentra en casa del padre Alejo. Mirad: he aquí dos antiguos iconos de madera adornados con cinceladuras, que vienen directamente de los Athos, y que os aseguro que no tienen semejantes en Gastini - dvor, ni aún en Stchou - Kine - Dvor.

—¡Sí, sí; es muy posible! —dijo Rouletabille impaciente — Sois aficionado?. — añadió por decir algo.

—¡Dios mío! ¡Como todo el mundo! Debo deciros, señor que voy a hacer un largo viaje (Rouletabille pensaba: ¿por qué no partirás ahora mismo?); y antes de marchar he venido aquí para adquirir algunos regalillos que deseo hacer a mis amigos, de los cuales conservaré gratos recuerdo; aunque ahora, mi querido Sr. Rouletabille, no tengo grandes medios.

—Sí; parecéis muy afligido.

Boris lanzó un suspiro infantil.

—¡Cómo no — dijo. — Amaba, y creía ser amado; pero, ¡ay de mí!, no lo era.

—Algunas veces se creen cosas... — dijo Rouletabille, cuya mano seguía firme en el picaporte.

—¡Sí, sí! — dijo el otro, cada vez más melancólico.— ¡El hombre sufre! ¡El mismo se atormenta! ¡El mismo prepara el suplicio con que — verdugo de sí mismo — se martiriza!

—¡No hay que exagerar, caballero!

—Oídme — imploró Boris con voz mojada en lágrimas. — Vos todavía sois un niño; pero, al fin, sabéis comprender las cosas. ¿Creéis que Natacha me ame?

—Estoy seguro de ello, caballero: completamente seguro.

—Yo también estoy seguro; pero ya no sé qué pensar. Me ha dejado partir sin intentar detenerme, sin decirme una palabra de esperanza.

—¡Bien, Sr. Boris! Al menos, allí estaréis seguro de volver a verla, por que va todos los años algunas semanas con sus padres. Es detalle que no debéis ignorar.

—No, ciertamente; y hasta os diré que esa perspectiva es lo que me ha hecho elegir ese punto para mi retiro.

—¡Ya veis!

—Dios no da nada; pero abre sus tesoros, y cada uno toma de ellos lo que puede.

—¡Sí, sí! ¿Y la señorita Natacha sabe que es a Orel a donde habéis resuelto retiraros?

—No tenía ninguna razón para ocultárselo, Sr. Rouletabille.

—¡Muy bien! ¡Perfectamente! ¡No hay que afligirse tanto, mi querido Sr. Boris! ¡No está todo perdido! Hasta diría que diviso para vos un porvenir lleno de esperanzas.

—¡Ah! ¡Si no os equivocárais! Celebro mucho haberos encontrado, y no olvidaré ese cable que me habéis tendido cuando las olas braman sobre mi cabeza. ¡Gracias, caballero!

—¡Adiós, caballero!

—¡Perdón, caballero, perdón! ¡Una palabra todavía! Quisiara preguntaros..., a vos que habéis vuelto a ver a los Trebassof..., que habéis visto a Natacha..., a esa Natacha a quien amo, tan extraña en ocasiones..., que tantas veces me ha rechazado deses... ta?... En fin, ¿qué me jáis?

—Os aconsejo que os Orel, caballero, y lo más posible.

—¡Bien, bien! Sin d dréis razones para dec obedezco, caballero. ¡M

Y como se dirigiera bóveda de salido, R aprovechó la ocasión pa en el laboratorio del p jo, que estaba inclinado retortas. Apenas ilumina curo trabajo una lámpa na. Se volvió al oír el r hizo el repórter.

—¡Ah! ¿Eres tú, pe

—¿Y bien?

—¡Oh! ¡No se puede prisa! De todos mo podido analizar las ¿Sabes? Estas dos

—Sí; las deyecciones

...¡Habla, por amor de

—Pues bien, pequeño también del arseniato de

Herido en el corazón bille lanzó un grito sord pareció que todo bailaba suyo una desordenada brujas. En medio de labor traños objetos de lab padre Alejo le pareció persona, y rechazó sus brazos, que se tendían sostenerlo. En la somb danzaban acá y allá azules de los crisoles

Santiago, Noviembre 9 de 1923

LA IDEA DE LA CLAUSURA EN LA CAMARA DE DIPUTADOS

La clausura de los debates en la Cámara de Diputados de Chile fué impuesta, de hecho, en un momento grave, tal como ocurrió en la Cámara de los Comunes de Inglaterra.

En Chile con ocasión de la obstrucción a la ley de contribuciones, en la memorable sesión de Enero de 1886, según lo recordamos en nuestro último editorial sobre la materia; en Inglaterra, con motivo de la obstrucción que pertinazmente hacían los diputados católicos a ciertos proyectos relativos al régimen de Irlanda, en 1877.

Pero, a la inversa de lo que entre nosotros ocurrió, en el Parlamento inglés se aprovechó el tranco para obtener — casi imponer—la clausura del debate, como práctica reglamentaria. Falto aquí el Gladstone que, "con elocuencia emocionada, consiguiera impresionar a la Cámara", y lograra implantar siquiera un principio, un mínimo, de clausura.

No han escaseado, con todo, los intentos de reforma en tal sentido, a partir del año 1887. Este movimiento inicial fué resistido enérgicamente por los representantes conservadores, y sólo pudo dar resultados de transacción, que no han tenido la trascendencia de establecer un régimen. La Cámara se ocupó después, en muchas ocasiones, en el estudio de este problema; pero la misma carencia de reglamentación adecuada sirvió para que los intereses ligados a la situación existente la defendieran con éxito. En 1903, se hace un nuevo esfuerzo en pro de la clausura, y se ve entonces ya, en el informe de la Comisión respectiva, que fué favorable a la reforma, aparecer las firmas de dos diputados conservadores. La Comisión reconoció que la "necesidad había hecho aceptar la clausura a los cuerpos legislativos de la mayor parte de los países civilizados, y que se la había adoptado en casi todos éstos por un simple acuerdo de mayoría."

La discusión sobre esta reforma prosiguió en el curso del año 1904, con la oposición irreductible de los diputados conservadores y demócratas, hasta que se llegó a la inevitable transacción... Se dejaron, en efecto, acordadas las siguientes líneas generales de procedimiento al respecto: cada diputado podría hablar dos veces sobre cada proyecto o artículo, en cada una de las discusiones a que se les sometiera; los discursos no podrían durar más de cuatro horas en la discusión general, ni más de dos en la discusión particular; en ciertos casos, se podría prescindir de toda limitación en los discursos, durante la fase particular de la discusión.

Los resultados de los esfuerzos que, hasta entonces se habían realizado para ver manera de restringir las obstrucciones y abrir paso a la clausura de los debates, pueden ser sintetizados así, de acuerdo con las conclusiones a que llega el señor Correa Irarrázaval, en un estudio reciente sobre la materia:

a) Habíase establecido la clausura y modificado el procedimiento en lo tocante a la calificación de las elecciones;

b) Habíase establecido asimismo la clausura en lo concerniente a los reclamos sobre la conducta funcionaria de la Mesa;

c) Habíase también implantado la clausura con respecto a la discusión de las leyes constitucionales de Presupuestos, Contribuciones y la que fija las fuerzas de mar y tierra;

d) Habíase modificado el título del Reglamento que se refiere a las interpelaciones.

Debates memorables, como los relativos al Ferrocarril Longitudinal y a las Obras del Puerto de Valparaíso, que revisten el mas alto interés, tienen lugar durante la Administración de don Pedro Montt, asumiendo una extensión y una duración extraordinarias. Eso da origen a nuevos impulsos o iniciativas en pro de la clausura para hacer a ésta realmente eficaz y perentoria. Dos señores diputados presentan sin éxito, proyectos con tal objetivo.

Hasta el año 1912 no se avanza de un modo efectivo. En ese año se aprueba una reforma para autorizar la **declaración de urgencia**, después de discutido un asunto por espacio de cinco sesiones. Aparte de otras deficiencias, la reforma contenía una disposición según la cual la oposición de un número sobradamente pequeño de diputados — se exigían sólo diez de éstos—bastaba para impedir la aprobación de una resolución apoyada por la mayoría.

No había, pues, quedado sancionada una verdadera clausura; la voluntad de la mayoría permanecía siempre supeditada por la de una ínfima minoría.

La clamorosa campaña de opinión y las agitadas sesiones parlamentarias de 1918—que no es necesario rememorar en detalle—no correspondieron a las esperanzas que en ellas se cifraron. No dieron un fruto de clausura propiamente tal. Producto de una transacción, su resultado fué una serie de disposiciones que, reemplazando el artículo 84 del Reglamento, establecieron, en resumen, más bien una **declaración de urgencia que una clausura.**

No han sido mucho más satisfactorias las reformas realizadas en el año 1921, dentro del articulado de la misma disposición reglamentaria.

Se puede, pues, decir, en conclusión, que la idea de la clausura de los debates ha prosperado en la Cámara de Diputados de Chile en cuanto ella se encuentra ya adoptada para la discusión de determinadas materias y casos determinados; pero que, en el hecho, **no rige** con la suficiente eficacia, al menos, para sujetar a normas racionales las discusiones en general, es decir, la mayoría de los debates, y entre ellos los que suelen apasionar más los ánimos.

Si la idea de clausura no es letra positiva del Reglamento, con la amplitud deseada, en cambio no cabe negar que la convicción de su conveniencia ha ganado ya todos o casi todos los espíritus. Se puede ahora discrepar en punto al modo cómo ella se habrá de dejar incorporada en el Reglamento, especialmente en lo que respecta a la extensión, y a los detalles del uso de esta importante facultad. Pero nos atreveríamos a afirmar que ya ninguna persona que haya reflexionado un poco acerca de nuestros problemas políticos en presencia de la esterilidad parlamentaria, podría desconocer la necesidad y utilidad de su implantación, para bien del país y prestigio del propio Congreso Nacional.

75 AÑOS DE FERROCARRIL

Se cumplen hoy exactamente setenta y cinco años desde que el Presidente Bulnes firmó el decreto que autorizaba la construcción de un ferrocarril, el primero que había de recorrer la campiña suramericana. Eran tiempos de lucha y de turbulencias políticas, pero la visión previsora y el espíritu de ascensión que había levantado a la República, no alcanzaba a empañarse y los gobernantes miraban por sobre las querellas del momento los destinos futuros de la patria. Fué así como Chile se adjudicó una de las iniciativas más honrosas y se echó encima un prestigio de progreso que ha sabido mantener lealmente.

El ferrocarril fué el progreso tangible; el soplo dinámico que había de mover la voluntad robusta y la feliz disposición que para el progreso sustentaba y sustenta este pueblo esforzado. La facilidad de expedición y de transportes estimuló todas las actividades nobles de la sociedad y el comercio y la industria recibieron un impulso violento y continuado. Sería una ingratitud no recordar junto a la figura egregia del Presidente Bulnes, esa otra casi ignorada y desconocida de Guillermo Wheelright que supo poner en Chile la confianza necesaria para dar desahogo a su activo espíritu de empresa. Fué este ingeniero norteamericano, este hombre sencillo, descendiente de los puritanos que hicieron la grandeza de los Estados Unidos, el que inició la carrera de Chile en pos de la civilización y del progreso.

La iniciativa obrera de celebrar este día, tiene pues el más elevado sentido patriótico y corresponde a la Sociedad Santiago Watt el honor de realizarla.

En realidad nada concreta en forma más ostensible el progreso del país, que el riel; es el símbolo de nuestra civilización y a su avance a través de los mil obstáculos que la naturaleza ha puesto en nuestro suelo para templar el esfuerzo de la raza, está vinculada la grandeza económica del país.

Poseedores de un territorio abrupto, casi hostil que se alarga como una espada, para rememorar la frase sugestiva del poeta Marquina, la cohesión de las fuerzas nacionales habría sido imposible sin este vehículo trasmisor de los frutos de nuestras fatigas y de nuestros esfuerzos.

La fiesta de hoy, cuya culminación será la velada del Teatro Politeama, en que estarán presentes las delegaciones obreras ferroviarias de todo el país, presididas por el Primer Mandatario de la República, es una nota cordial y consoladora en médio de este ambiente ya cargado con las primeras escaramuzas electorales.

Consuela ver este consorcio feliz y pacífico de los hijos del trabajo en la conmemoración de una honrosa efemérides nacional

Viña San Pedro
(J. G. Correa Albano)
Es la marca mas acreditada

LABORATORIO CLINICO
— DEL —
Dr. Leonidas Corona T.
Delicias 868. Teléfono 2483
Reacción Wassermann, Sección de Química. Sección de Bacteriología.
Tratamiento de las bronquitis crónicas.
AUTOVACUNAS

VINOS
Errázuriz - Panquehue
Sólo para paladares delicados.
Pida estos exquisitos vinos al agente en Santiago
Luis González Z.
SANTA ROSA 835.—TELEFONO 164. MATADERO

EN BANDERA
20 MTS. DEL CONGRESO
Arriendo hermosa casa residencial, de dos pisos, especial para Clubs, Pensión, Hotel, grandes Oficinas, Sociedades, etc.
TRATAR:
LEOPOLDO VAN DE WYNGARD
BANDERA 552, Oficina 18

HOJEANDO LIBROS Y REVISTAS

por SYLVESTRE BONNARD.

La cuestión de **la propiedad literaria**, tan despreciada entre nosotros, acaba de tener en Francia una actualidad vehemente con motivo de una orden... policial. El Prefecto de Tarn-et-Garonne ha dirigido a los sub-Prefectos, alcaldes y comisarios de su departamento una nota recordándole las garantías establecidas por la ley francesa a los autores, poetas, dramaturgos o músicos, en el caso de que sus obras sean aprovechadas en público, aún tratándose de teatros de aficionados. Lo espontáneo de la defensa ha conmovido a los escritores y en estos momentos el galoneado Prefecto Tarn-et-Garonne es hombre popularísimo, incorporado a la República de las letras.

El hecho merece ser anotado y lo contamos con la esperanza de que haya por ahí, en alguna provincia, un funcionario policial que desee salir del anonimato...

Gerard de Nerval va a tener bien pronto su estatua en el jardín de la torre de Saint Jacques de París. Y el poeta **Clovis Hugues** tendrá otra. La gran capital parisina es ya una asamblea de figuras de mármol; todos los escultores y artistas célebres presiden las reuniones placenteras del estío desde su pedestal de piedra, bajo la sombra de los tilos.

Acá es distinto; los hombres de importancia, después de muertos, pasan a dar nombre a cualquiera calle perdida de barrio sub-urbano.

Ayer debe haberse efectuado la **peregrinación literaria de Medan** con ocasión del 21 aniversario de la muerte de Emilio Zola. Según el último correo esta peregrinación se iba a llevar a cabo bajo la presidencia de M. Georges Renard, profesor del Colegio de Francia, y M. Henri Beraud y M. Eugene Morel, tendrían a su cargo las oraciones fúnebres. Además, el poeta Ferdinand Herold, había compuesto un poema a la memoria de Zola, el que ha debido ser recitado por un artista de la Comedia Francesa.

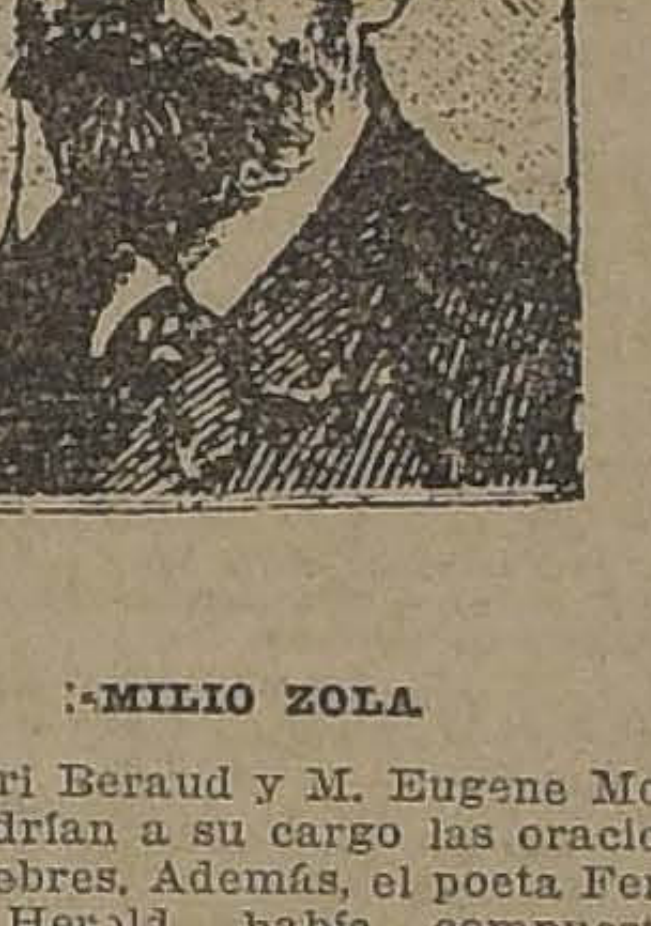

EMILIO ZOLA

Dimos cuenta en una crónica anterior del **pleito de plagio** que Pierre Mille ha entablado contra Pierre Benoit a propósito de Mlle. La Ferté. El asunto ha tenido su revuelo y la polémica se ha llevado dentro de un ambiente caldeado. El célebre humorista de "Le Temps" insiste en que la novela de Benoit es un plagio de "Atar Gull" de Eugenio Sue; "el parecido es innegable" grita Pierre Mille y Benoit por su parte guarda silencio mientras Henri Beraud le defiende desde las columnas de "L'Eclair".

Se ha fundado en París una **nueva colección literaria**, muy limitada, pues no publicará obras sino de catorce autores, de donde ha tomado su nombre de "Los Catorce". La primera obra que ha de editarse será "Le vase magiqué" de **Remy de Gourmont**, por haber sido suya la idea de esta fortaleza literaria.

Se están dando los pasos necesarios para realizar **la coronación de Gabriel D'Annunzio**, en el Capitolio de Roma. Será la apoteosis de la retórica y del fascismo.

D'Annunzzio ha rechazado y se ha jactado de ello otros honores que se le han querido tributar. Hace poco se le envió desde París, donde se le admira por su política nacionalista, un escuadrón de aviones para que lo escoltara como en una cabalgata de walkirias; pero el autor de "Il Fuocco" es hombre rudable y a última hora resolvió quedarse en su villa.

La coronación ha sido propuesta ahora por la Asociación Intelectual italiana.

En Italia han muerto últimamente algunos escritores notables. **Onorato Roux**, que era uno de los que se han ocupado más activamente de literatura e historia para niños, ha muerto a la edad de 64 años.

También ha muerto el poeta **Corrado Corradino.**

El "Corriere de la Sera" y la "Ilustrazione Italiana" han perdido a su director, el diputado **Alfredo Comandini.**

El poeta **Ettore Sanfelice** murió en Corregio.

Luigi Pirandello anuncia seis piezas nuevas; de las cuales tiene ya tres concluídas: "La vida que yo te he dado", "Cada uno a su manera" y "El otro hijo". Trabaja ahora las otras tres: "El mundo de ayer", "Una voz" y "La amiga de las mujeres".

Alejandro Varaldo ha publicado una novela: "Mi tío, el diablo".

Luigi Valli anuncia "El fuego sobre la montaña".

Giuseppe Adami prepara "Los jardines del Rey"; **Gino Rocca** trabaja en tres obras distintas, cuyos títulos todavía no han sido hallados; **Eduardo Nulli** anuncia tres volúmenes: "Faida Gibelina", "Cagliostro" y "Fiametta"; **Guido Chirecci** acaba de terminar "Pietro Aretino" y "El arcnidiablo". **Francesco Bilotta** va a publicar otra novela, "La casa solitaria" y prepara otra: "No siempre".

Acaba de aparecer un nuevo libro de **Donatello.** Este Donatello es un personaje de la aristocracia italiana según se dice. La nueva obra contiene varias novelas cortas en que está trazado con amarga ironía el carácter ligero y a veces amoral de las aristocracias. La literatura de Donatello niega todas las virtudes y bondades que puedan existir en los círculos nobles o de la burguesía adinerada. Se reconoce, sin embargo, en él a un escritor original y de un estilo único.

Al Consejo Municipal de París no le vienen con líneas cortas ni largas; para el Consejo, como para Salomon Heine, el abuelo del poeta, eso de los versos es tiempo perdido. El citado Consejo se negó hace poco a adquirir ejemplares del libro "Les Pipeaux" de **Rosamunda Gerrad, viuda de Rostand,** declarando que procedía así "por haber adoptado la línea de conducta de no fomentar el aumento de los libros de versos".

Henri Beraud, que ha alcanzado una inusitada celebridad con su novela "Le Martyre de l'obese" se ha retirado silenciosamente a Venecia a gozar del triunfo... y a preparar una nueva obra. "La gondola aux faquins". Beraud ha pasado a ser el novelista a la moda en París.

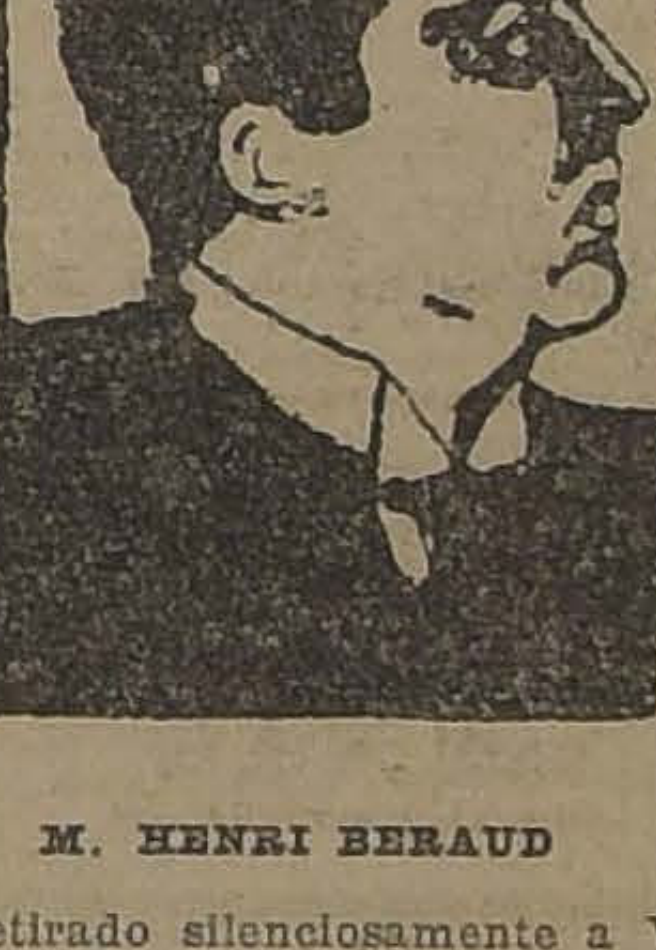

M. HENRI BERAUD

¿Otros libros franceses? Allá van, por lo menos los que se anuncian y se preparan.

Henry Bordeaux ya ha terminado una novela de título sugestivo. "La vie est un sport"; **Claude Farrére** ha entregado a la imprenta "**Histoires de tres loin ou d'assez prés**"; **Andre Rouveyre** va a publicar con el título de "**Le libertin raisonneur**" unos ensayos sobre el amor; **Alexandre Hepp** prepara una "Femme de paille" y **Alphonse Meterie** tiene en prensa un volumen de poemas. "Le cahier noir". Luego aparecerá también". "Les nouveaux billets a Franconi" de **Marcel Prevost**, pero primero tendremos "Le livre de l'inmortelle amie" de **Ernest Prevost**. **Henry Hirsch** anuncia un lote suculento: "Une belle prole", "Le forcene" y "La grande Cage". La **viuda de Catulle Mendes** tiene en prensa dos selecciones de versos "L'Elevation" y "Le Poeme de París", que serán publicados después de sus "Poemes des temps hereux" que serán en gran parte una antología de su obra.

León Daudet quiere borrar las injusticias literarias y ha propuesto fundar un premio a favor de las buenas novelas publicadas en este siglo y que han pasado inadvertidas.

Hay gente que se indigna por la falsificación de píldoras o emplastos más o menos inofensivos. Eso es nada. En París **M. Pierre Hericourt** le ha inventado para su libro "La derniere guerre", un prefacio a M. Poincaré. El célebre político ha entablado en seguida demanda por reparaciones. Pobre Hericourt!

Henri Bergson ha recibido el grado de oficial de la Legión de Honor y **Paul Bourget** y **Eduard Estaunié** han sido nombrados "commandeurs". En cambio, Mme. **Gerard d'Houville** ha rechazado con una delicada y femenina sonrisa la cinta que se le ofrecía. Marcelle Tinayre no está pues sola.

PAUL MORAND

El suceso literario más resonante de Francia en este último tiempo ha sido la publicación de "Fermé la nuit" de **Paul Morand.**

Paul Fierens hablando de este escritor dice: "No hay ahora en Francia escritor más cosmopolita ni tampoco escritor más francés que Morand. Su obra tiene infinitas fachadas cubiertas de ventanas". Publicó en 1919 su primer libro: "Lampes a Arc" y luego "Feuilles de temperature", poemas sugestivos donde hay "el lirismo de una crónica deportiva y la elocuencia de un balance". Un cronista dice que Morand ha sido el primero en hablar de un modo musical la lengua de los agentes de cambio y de los hombres de la Bolsa. El año pasado publicó "Ouvert la nuit" y esa noche abierta se ha cerrado ahora con este otro libro que es como un broche de diamantes o de estrellas.

S. B.

FUERA DE RUMBO

por CONRADO RIOS GALLARDO.

Conocemos ya con ciertas reticencias el pensamiento de los señores Generales en el grave problema en debate. Sabemos que desean reformar tímidamente la planta, la ley de retiro, la ley de ascensos y algo no menos importante, que los actuales Tenientes 2.o se llamen en lo sucesivo subtenientes...

Vamos a ocuparnos de cada uno de estos puntos, sin dejar de lamentar una vez más que no hayan tenido representación en el seno del Consejo de Generales, los Coroneles, Tenientes Coroneles, Mayores, Capitanes y Tenientes. Los miembros del Congreso que tendrán que fallar en definitiva este problema no deben perder un instante de vista que el proyecto que se va llevar a su conocimiento será redactado sólo por los Generales.

Se va a reformar la planta del Ejército y la parte más importante es la relacionada con los Tenientes, que según el último escalafón alcanzan a 664, aún cuando la ley de planta los fija en 720, y deberán quedar después de la reforma reducidos a 600. Para este fin se aumentará el número de Coroneles de 24 a 32; de Tenientes Coroneles de 60 a 64 y de Mayores de 100 a 128.

En buenos términos: va a producir un movimiento violento en el escalafón para continuar después casi en el mismo estado. El año 1911 se hizo en mayor escala exactamente lo mismo. Se puso a la oficialidad una inyección que ha tenido la virtud de durar 12 años.

En lo relacionado con la ley de ascensos se acordó el ascenso por antigüedad desde Teniente 2.o a Mayor y desde Mayor a General de División por mérito. Si la planta de Tenientes es excesiva —como aseguran los Generales—aún cuando se ven en los desfiles Sargentos ocupando el puesto de Tenientes 2.o, ¿por qué no se aplica el ascenso por mérito que sería una de las normas para restringir su número?

Tiene, además, la ventaja indiscutible que así se obtendrá desde el primer grado oficiales seleccionados, con verdadero amor por la carrera, no mozos dispuestos a vegetar a la sombra del Ejército, nada menos que 16 años, que será el plazo para ascender a Mayor.

La selección debe ser desde los primeros grados y cada vez más rigurosa a medida que se acrecientan las responsabilidades y se aumenta el rango de mando. Es claro que no puede exigirse el mismo rigor para un Teniente 2.o, que manda un pelotón en pie de guerra de 100 hombres, que para un General que puede tener bajo su mando en un momento dado 500,000 soldados.

No deben olvidar los señores Generales que los agricultores cuando desean obtener una buena cosecha empiezan por seleccionar su semilla.

Se han modificado en parte los tiempos de permanencia de los oficiales en cada grado. Así tenemos que el actual Teniente 2.o que puede ascender hoy por mérito a los dos años deberá permanecer forzosamente cuatro en el grado; que los Tenientes 1.o que pueden ascender a los tres años deberán hacerlo a los seis y que los Capitanes que deberían ascender a los cuatro años tendrán según la reforma seis.

Vemos, pues, a simple vista que los más perjudicados con las nuevas reformas que se desean implantar son los jóvenes a quienes precisamente se trata de abrir mayores horizontes en su carrera.

No tan solo se les condena a no ascender por mérito, sino que también se les aumenta los años de servicios en cada grado.

En cuanto al retiro forzoso por edad, parece que se desea avanzar un poquito más, aunque no lo bastante para despejar el camino a los jóvenes. Los Generales de División se retirarán a los 60 en vez de 63; los Generales de Brigada a los 58 en vez de 61; los Coroneles a los 56 en vez de 58 y los Tenientes Coroneles a los 54 en vez de 55.

Puesta en práctica esta reforma se producirían en este año dos vacantes en los grados de General de División; una en el grado de General de Brigada; cuatro en los grados de Coronel y ninguna otra. En los años siguientes el número será menor.

¡Fuegos artificiales!

Ahora bien, los proyectos de aumentos de planta van a producir 40 ascensos y después se cerrarán las compuertas.

No son precisamente las reformas acordadas por los señores Generales las llamadas a liberar a la joven oficialidad. Es verdad que algo se ha avanzado, pero las medidas adoptadas son para salvar la situación del momento y en ningún caso sirven para el porvenir. Antes de dos o tres años veremos nuevamente que los oficiales empiezan a abandonar en masa las filas.

Si en el seno del Consejo de Generales se hubiese escuchado y contemplado las opiniones del resto de la oficialidad seguramente se habría llegado a mejores conclusiones.

Veremos a qué resultados se llega en la Marina. Por lo pronto nos llama la atención el hecho de que la comisión nombrada para estudiar este problema haya sido designada de Capitán a paje por el Director General de la Armada y no libremente por la oficialidad. Dada la forma de incubación de la expresada comisión no sería extraño que ella no tuviese la independencia requerida para contemplar los intereses y aspiraciones de la oficialidad joven de la Marina.

Deseamos vivamente que los hechos nos demuestren más tarde que estamos en un error.

C. R. G.

EL ESPECIFICO DEL ESTREÑIMIENTO

El gran número de medicamento propuesto contra el estreñimiento demuestra que carecen de una acción constante; en efecto tiene acción fisiológica diferente que solo conviene en determinados casos.

Uno solo por su acción completa y bien especial puede convenir en todo los casos la CASCARINE LEPRINCE que en efecto obra como un colagogo y al estimular las fibras intestinales, destruye las causas del extreñimiento accidental o habitual.

Se toma una o dos píldoras de CASCARINE LEPRINCE en medio de la comida.

SOCIEDAD NACIONAL DE AGRICULTURA
EL
CONCURSO HIPICO
SE EFECTUARA EL SABADO 17
Las inscripciones se reciben hasta el 10 del corriente en la oficina de la Sociedad: Moneda 1125.

PLATANOS
SOCIEDAD IMPORTADORA DE FRUTAS TROPICALES
EDMUNDO ADRIASOLA y Cía.
21 de Mayo 849
FRENTE MERCADO CENTRAL

VENDO
EN AVENIDA REPUBLICA
Lindo sitio de esquina, espléndida situación, superficie 1,000 metros cuadrados.
PRECIO: $ 175,000
Próximo Alameda
CALLE ARTURO PRAT.—Propiedad de esquina, compuesta de casa habitación, con 15 piezas, dependencias y garage, y a calle atravesada, dos casas de renta con 8 piezas cada una.
PRECIO: $ 155,000
CARLOS OSSANDON B.
168 - BANDERA - 168

3 CHACRAS CASI URBANAS
Vendo en condicio es sumamente ventajosas
UNA AL ORIENTE DE SANTIAGO
72 CUADRAS REGADAS, CON GRANDES CASAS Y EDIFICIOS
PRECIO: $ 500,000, MUY FACIL PAGO
OTRA AL SUR-ORIENTE PA T A TA
60 cuadras regadas, 20 más de fácil riego
250 de cerros y faldeos con montes, gran viña
Casas y edificios rejios. Precio $ 600,000 fácil pago
OTRA EN EL RAMAL D. P. QUE
62 CUADRAS REGADAS, SUELOS MUY RICOS
Precio: $ 475,000, debe $ 200,000 bonos 8o/o
ALEJANDRO GREENE CRUZAT
Abogado, Sección Fundos
ALEJANDRO GREENE VALVERDE
Teatinos 86 — Casilla 3722

Vendo Chacra de Ocasión
de 17 cuadras regadas con primeras aguas y con suelos de primera clase, a diez cuadras de la Plaza de Los Andes. La mayor parte del suelo está alfalfado; el resto trébol y trigo y arboleda frutal. Casas habitación en regular estado, bodega y tres posesiones de inquilinos. Deuda hipotecaria.
PRECIO: $ 115,000
ADOLFO RIQUEZ N.— MORANDE 322

MES DE MARIA
Por R. VERGARA ANTUNEZ
Acabamos de editar la undécima edición con aprobación del Iltmo. y Rvdmo. señor Arzobispo don Crescente Errázuriz, de este bellísimo devocionario para rezar el mes de María.
Precio: en rústico, $ 2.50; y en tela: $ 4
Fuertes descuentos para libreros y revendedores: 10 ejemplares, 10%; 25 ejemplares, 15%; 50 ejemplares, 20%; y desde 100 ejemplares, 25%.
ZAMORANO Y CAPERAN
COMPAÑIA 1015 :: CASILLA 362

$ 12.80
Tipo Réclame

Como siempre, la
SOMBRERERIA CAPELLARO
ofrece sus mercaderías a precios fuera de toda competencia.
SOMBRERERIA CAPELLARO
ESTADO 230
Frente a la Sala Imperio

NEUMATICOS
CAMARAS Y LLANTAS SOLIDAS
Todo automovilista debe visitarnos antes de comprar.
Descuentos de 30% a 60% sobre precios de plaza.
GIBBS y Cía. - Catedral 1037
NOTA: Nos quedan pocas piezas en cada medida.

COMITE EJECUTIVO DE LA ALIANZA LIBERAL

E OCUPO AYER DE LAS RECLAMACIONES POR EL FUNCIONAMIENTO IRREGULAR DE LAS JUNTAS INSCRIPTORAS CON MAYORIA UNIONISTA

Acordó aplazar hasta el Lunes próximo la realizacin del gran comicio público

(PUBLICACION OFICIAL)

Ayer tarde se reunió con asisten a de todos sus miembros el Comi Ejecutivo de la Alianza Liberal. Se dió cuenta de la visita hecha la mañana por el Comité al se r Ministro del Interior para pe le que el Gobierno amparara a s funcionarios públicos injusta ente acusados por los dirigentes ionistas de estar interviniendo en funcionamiento de las Juntas scriptoras.

RECLAMACIONES

En seguida el Comité se ocupó conocer las numerosas reclama ones que sobre el funcionamiento las Juntas Inscriptoras de Los uces, de Lumaco, de Maullín, de oncagua, de Curicó, Peñaflor, etc., de la actitud que en algunos ca s ha adoptado la fuerza pública parando los procedimientos vio orios de la ley en contra de los udadanos.

Igualmente se hicieron denuncios erca de la forma irregular y atro lladora en que procede la Junta scriptora de San Bernardo. A es respecto el Presidente del Parti Demócrata de esa localidad, se r don Víctor Rosas, hizo ante el mité una detenida exposición, dan a conocer la forma en que el esidente de la Junta, señor García la Huerta don Carlos, impide la scripción de todo ciudadano que sea afecto a la combinación de ión Nacional. Agregó el señor Ro s que para este efecto, el señor García de la Huerta hacía invadir por una gran cantidad de inquilinos los distintos aposentos del edificio municipal y el local donde funciona la Junta, con lo cual impide que los ciudadanos puedan entrar a cumplir con sus deberes cívicos.

Denunció también el señor Rosas que la Junta, totalmente unionista, había declarado su propósito de no funcionar los días Sábados, ni Domingos, con lo cual se procura impedir que los obreros de la Maestranza de los Ferrocarriles acudan a solicitar su inscripción.

El Comité quedó de hacer estos denuncios ante el Ejecutivo y ante el país para debelar los procedimientos violatorios de la ley y de los derechos ciudadanos que están poniendo en juego los dirigentes de la Unión Nacional, por cuya insinuación estarían obrando los vocales unionistas de las juntas reclamadas.

EL GRAN COMICIO PUBLICO DEL LUNES

Con el propósito de dar al comicio público que se ha acordado celebrar para protestar por los atropellos a la ley que están cometiendo las Juntas Inscriptoras de mayoría unionista, la mayor importancia y realce posibles, el Comité resolvió aplazarlo hasta el Lunes próximo, a las 6 P. M.

Esta gran manifestación se llevará a efecto en la Plaza Montt-Varas (calle Compañía frente al edificio del Congreso Nacional).

Y por resolución del Comité, no sólo será una protesta contra los procedimientos de las Juntas sino también para censurar públicamente la actitud de la mayoría unionista del Senado, que está obstruyendo el despacho de la ley de impuesto a la renta y del empréstito por 60 millones, con lo cual el Gobierno tiene determinado pagar a los empleados públicos.

COMITE CENTRAL

Se ruega a los miembros del Comité Central, que concurran a la reunión que celebrará esta tarde, a las 8, en el Club Radical, y que tiene por objeto considerar y resolver una importante cuestión.

COMITE ALIANCISTA LOCAL DE SANTIAGO

Se cita al Comité Aliancista Local de Santiago, formado por los señores Manuel Merino E., Teófilo Ruiz Rubio, Luis Torres Lucero y Bernardo Rioseco, a reunión para esta tarde, a las 7, en el Club Radical, Huérfanos 1264.

CONDUCTA DEL JUEZ DE ACHAO

El Comité recibió el siguiente telegrama:

"ACHAO.—Comité Central Alianza.—El juez de Achao arbitrariamente decretó la prisión del secretario y el vocal adjunto. Rogamos pedir al Ministro de Justicia que se ordene una visita extraordinaria de un Ministro de la Corte como único medio de garantir los derechos de los ciudadanos.—**Comité Aliancista**".

JUNTAS INSCRIPTORAS DE SANTIAGO

Conforme con lo dispuesto por ley electoral, ayer siguieron fun onando a las horas reglamentarias s juntas inscriptoras del departa ento de Santiago.

Las juntas de las comunas urba s trabajaron normalmente, no así gunas de las rurales, donde se ha an producido algunos incidentes.

omunas	N.o de inscritos
rimera..	171
uinta (no funcionó)	
xta..	65
tava..	82
écima..	87
Total..	405
Rurales	
an Miguel.	54
uñoa..	83
ovidencia, en 3 días.. ..	200
rrancas..	41
aipú..	30
Total..	408

El total de inscritos en el depar mento asciende a 813 ciudadanos.

UNTAS QUE SE CONSTITUYE RON AYER

Conforme a la citación hecha por Juzgado del Crimen respectivo, er, a las 2 P. M., se reunieron s mayores contribuyentes de las munas urbanas: 2.a, 3.a, 4.a y a, procediendo a constituir las ntas inscriptoras. Las mesas de tas juntas quedaron integradas í:

Segunda comuna: presidente, don bel García Huidobro; secretario, n Emilio Sánchez S. M.; comisa o, don Diego Vergara.

Tercera comuna: presidente, don Jorge Fierro C.; secretario, don Juan de Arrate; comisario, don Camilo Carrasco B.

Cuarta comuna: presidente, don Juan Miguel Valdés; secretario, don Benito Cuevas; comisario, don Jacinto Fuenzalida.

Séptima Comuna.—Presidente, don J. Luis Troncoso; secretario, don Federico Villaseca; y comisario, don Lindor Pérez G.

Todas las Juntas constituídas ayer están formadas con mayoría unionista.

LOCALES EN QUE FUNCIONARAN LAS NUEVAS JUNTAS

Las Juntas constituídas ayer y que corresponden a la Segunda, Tercera, Cuarta y Séptima Comunas cuyo radio dimos a conocer en una edición anterior, funcionarán en los locales que a continuación se indican:

Segunda Comuna: Almacenes Municipales (San Pablo).

Tercera Comuna: Liceo de Aplicación.

Cuarta Comuna: Escuela José Manuel Balmaceda (frente a la Escuela de Artes y Oficios).

Séptima Comuna: Local de la 2.a Comisaría.

2.ª COMUNA

Se ha citado a los Radicales de la 2.ª Comuna, a las 12.20 P. M., para proceder a las inscripciones electorales. San Pablo 2073.

ASAMBLEISTAS RADICALES DE LA 7.ª COMUNA (Oficial)

Hoy a las 12 del día deben encontrarse en el local de la 2.ª Comisaría, Plazuela San Isidro, los asambleístas radicales de la 7.ª Comuna, a fin de hacer respetar su derecho para inscribirse en los Registros Electorales.

6.ª COMUNA RECOLETA. — PARTIDO RADICAL.

Se ha invitado a los socios del Club Radical Manuel Antonio Matta, y en general a todos los aliancistas del barrio Recoleta, al gran comicio de protesta que ha organizado para el Lunes próximo el Comité Ejecutivo de la Alianza Liberal.

La partida será del Club del Partido, Recoleta N.º 432, a las 5.30 P. M., en dirección a la Plaza Montt Varas. —**Arturo Hugo**, Presidente.

5.ª COMUNA CAÑADILLA. — (Oficial).

Se ruega a todos los radicales que residan en esta comuna, que concurran diariamente a la Escuela de Medicina, a la 1 P. M., para que obtengan su inscripción en los Registros Electorales. Los miembros de la Mesa Inscriptora están cometiendo toda clase de arbitrariedades, amparados por la policía de la 10.ª Comisaría. — **El comité.**

DIRECTORIO DE LA 5.ª COMUNA

De orden del Presidente del Comité, se ha citado a los miembros que lo forman a las reuniones que celebran diariamente de 7 a 8 P. M., en el local del Club Radical, Huérfanos 1264. — **El Secretario.**

CENTRO RADICAL 4.ª COMUNA, VALENTIN LETELIER.

En conformidad a los Estatutos, este Centro celebrará sesión ordinaria hoy, a las 9 P. M., en el local de costumbre, Delicias 3670. Se recomienda la asistencia por haber asuntos de mucha importancia de que tratar y especialmente de las inscripciones electorales.

A LAS ASAMBLEAS ALIANCISTAS DEL PAIS

Los presidentes de la Alianza iberal han enviado ayer a las sambleas de esta combinación olítica, del país, el siguiente Manifiesto, dando cuenta de la constitución del Comité Central de lianza Liberal:

"Santiago, 8 de Noviembre de 923.—De acuerdo con la resolución del Comité Central de la Alianza Liberal, los presidentes de os Partidos de esta combinación olítica hacen un llamado a todos os aliancistas del país, para que ontribuyan con su entusiasmo ersonal y demás medios de que ispongan en la presente campaña lectoral que de su participación esfuerzo dependerá la suerte de a República y el afianzamiento efinitivo de las instituciones liberales.

No es el momento de mirar con ndiferencia los movimientos os ensibles que en todo el territorio espliegan las fuerzas de la Unión Nacional, ni aceptar con resignación los procedimientos incorrec os y los atropellos de que ha ve ido haciendo derroche dicha com inación política, a objeto de con rarrestar y detener el avance de a opinión pública, sino que también tenemos la obligación ineludible de luchar con la más absoluta abnegación y con una fe inquebrantable a favor de nuestra causa que es justa y que el país a reclama como una necesidad imperiosa para su definitiva suerte y elicidad.

La prensa se ha encargado de emostrar que la Unión Nacional, durante este último tiempo, ya en el Parlamento, en el Gobierno y donde quiera que ella haya actuado, ha hecho una obra profundamente desquiciadora y funesta para los intereses de la República, posponiendo su suerte al servicio de intereses pequeños y de un marcado personalismo.

Hoy pretende repetir estos procedimientos mediante maquinaciones burdas, por todos conocidas, para falsear la verdadera situación electoral en el país, impidiendo por todos los medios a su alcance que el elemento aliancista se inscriba en los Registros Electorales.

Los infrascritos estiman que entre uno de los medios más eficaces para poder afrontar esta situación, está el de constituir en cada Comuna y Departamento un Comité compuesto por miembros de los Partidos Aliados para que tenga la dirección inmediata de esta campaña electoral, debiéndose comunicar esta constitución a la Secretaría General de la Alianza Liberal que funciona diariamente en el Club Radical, calle Huérfanos N.o 1264.—LUIS V. DE PORTO SEGURO, presidente del Partido Liberal.—REMIGIO MEDINA N., presidente del Partido Radical.—ENRIQUE ZAÑARTU PRIETO, presidente del Partido Liberal Democrático.—PEDRO A. FAJARDO, presidente del Partido Demócrata.—OSVALDO FUENZALIDA.—CARLOS CONCHA. — SEBASTIAN SANTANDREU.—CARLOS BECERRA. Secretarios Generales de la Alianza Liberal".

Cámara de Diputados

Ayer no celebró sesión, por falta de número.

La inscripción en Providencia

Acerca del funcionamiento de la Junta Inscriptora de Providencia, hemos recibido las siguientes comunicaciones:

"Con el encabezamiento "De la Comisión de Prensa del Partido Demócrata" publica "La Nación" de hoy lo siguiente:

"En Providencia los abusos, atropellos y burlas que constituyen un escarnio para la ley, se ejercitan en forma descarada.

"Horas antes de la 1 P. M., ocultamente los miembros de aquella Junta introducen a sus afectos, los que llenan totalmente la sala en que aquélla funciona, en cuanto empieza a desarrollar su trabajo. Así impiden totalmente el acceso a los ciudadanos que no simpatizan con los propósitos de la Unión Nacional".

Tal información es total y absolutamente inexacta. Publicarla debe obedecer, sin duda, a un propósito menguado, que no alcanzo a comprender.

"En la Junta Inscriptora hay un miembro destacado y respetable del Partido Demócrata, también un vocal adjunto, que han asistido diariamente sin tener nada que observar y han firmado las actas también sin observación alguna, pues no se ha producido ni discusión en el funcionamiento de la Junta, que en todo momento ha procedido dentro de la mayor corrección y cordialidad.

"Anticipando a usted mis agradecimientos por la publicación de estas líneas destinadas a evitar se estén presentando como víctimas quienes no lo son, saluda a usted atentamente.—(Firmado). — **Carlos Larraín Claro**, presidente de la Junta.—Santiago, 8 de Noviembre de 1923".

PARTIDO POPULAR

ASAMBLEA DEPARTAMENTAL.—Hoy, a las 8 1|2 P. M., se reunirá esta colectividad política en su nuevo local, San Pablo N.o 1182. Corresponde elegir mesa directiva, se encarece la asistencia.

SOBRE EL INCIDENTE DE TALCA

Sobre el incidente producido últimamente en Talca, entre los se ores Parot y Walker y un tele ama de protesta enviado por un upo de liberales, conversamos ayer n el candidato a senador por esa rovincia, don Armando Jaramillo, uien nos hizo las siguientes de laraciones:

"Creo que S. E. habrá mirado con esdén la acusación infundada que pretenden hacer los liberales pa tistas o autónomos de Talca.

"Se trata de un telegrama que S. . puso a don Alejandro Walker, quien conoce personalmente con otivo de una cobarde agresión de ue fué víctima por parte de algu os elementos exaltados y que cau ó al señor Walker heridas y con usiones cuya gravedad no se podía re sar desde el primer momento y esde Santiago.

"S. E. se limitaba a lamentar y a condenar el atentado, como podría haberlo hecho cualquiera persona culta, porque a palos o a trompones no se convence a nadie.

"Si los señores Parot se consideraban heridos por publicaciones del diario del señor Walker, pudieron llevarlo al terreno en que se resuelven estas ofensas entre caballeros.

Por lo demás, sé que ese diario jamás ha atacado la honorabilidad de sus contrarios, lo que en alguna ocasión hicieron las columnas pagadas en "La Mañana" por los dirigentes parotistas con el candidato de la Alianza Liberal.

"La campaña de "La Zona Central" se ha limitado a desconocer al señor Parot los antecedentes, méritos, condiciones intelectuales y preparación necesarios para servir el cargo de senador en forma eficiente; cuestión de apreciación por la cual nadie se puede sentir ofendido.

"Por lo demás, el sistema que implantan los liberales autónomos de Talca es muy peligroso, porque puede dar lugar a revanchas cuyo límite es difícil precisar. Aparte de que esa actitud de los parotistas revela debilidad e impotencia para obtener éxito por medios lícitos.

"Y es a esta impotencia contra la opinión pública a la que se debe también que estos caballeros estén recurriendo al arma vieja y ya muy decantada de quejarse de intervención del Presidente o del Gobierno, a fin de encontrar un justificativo a su inminente derrota, en causas extrañas a ellos y a la impopularidad cuyos efectos comienzan a sentir".

"EN CAS"
DE GRAN NOVEDAD
GALALHITE - MARFIL - CAREY
RECIBIO
CASA WEIL
ESTADO 354-364

EL IMPUESTO A LA RENTA ANTE EL SENADO

EL MINISTRO DE HACIENDA, SEÑOR SUBERCASEAUX DECLINO AYER EN EL H. SENADO, LA RESPONSABILIDAD DE LA GRAVE SITUACION EN QUE SE VA A ENCONTRAR EL ERARIO PUBLICO COMO CONSECUENCIA DE LA FALTA DE COOPERACION DE ESA ALTA CAMARA PARA EL DESPACHO DE DICHO PROYECTO

Los señores Bulnes y Opazo, impugnan la declaración del señor Ministro

En nuestra edición anterior informamos del acuerdo que la mayoría unionista del Senado había adoptado en la tarde del Miércoles para no dar número en la orden del día de la sesión, en la cual correspondía continuar la discusión del proyecto de impuesto a la renta, para cuyo despacho total sólo falta que el Honorable Senado se pronuncie sobre el artículo 35 que está en segunda discusión y sobre una indicación del señor Ministro de Hacienda, que consulta fondos para atender los gastos que demande el cumplimiento de la ley.

Agregábamos que en vista de este acuerdo de la mayoría unionista del Senado, el Gabinete reunido extraordinariamente en Consejo de Gabinete, bajo la presidencia del Presidente de la República, había considerado detenidamente la delicada situación que se creaba para el Gobierno que con tanta urgencia reclamaba el despacho del impuesto a la renta y del empréstito por 60 millones para atender al pago de los empleados públicos y de otras obligaciones exigibles del Estado.

EL CONSEJO DE GABINETE DE AYER

En la mañana de ayer el Consejo de Gabinete volvió a ocuparse de esta cuestión y se acordó que el señor Ministro de Hacienda formulara en la sesión de la tarde del H. Senado declaraciones por las cuales el Gobierno declinaba en la mayoría unionista de la H. Corporación la responsabilidad de la delicada situación en que se colocaba al Ejecutivo por la falta de las leyes de recursos que ha solicitado y con las cuales esperaba atender a los gastos urgentes de la Administración.

LA SESION

El Ministerio llegó al Senado minutos después de las 4 P. M. La sesión se abrió cerca de las 4.30, presidida accidentalmente por el honorable senador por Santiago, señor Tocornal, pues a esa misma hora el Presidente de la Corporación, señor Claro Solar, se encontraba alegando ante los Tribunales de Justicia un recurso de queja en contra de la Corte de Talca deducido por representantes unionistas, con motivo del fallo de 2.a instancia sobre las Juntas de Mayores Contribuyentes de Chillán.

Concedida la palabra, el Ministro señor Subercaseaux manifestó que la situación de la Hacienda Pública era tan difícil, que no había podido pagarse los sueldos de los empleados públicos en los últimos dos meses y que esta situación obligaba al Gobierno a apelar al patriotismo de los señores senadores para rogarles el despacho del impuesto a la renta, al cual se encuentra vinculada una ley que autoriza la contratación de un empréstito interno por 60 millones de pesos, con cuyo producido se pagarán los sueldos de la Administración.

Agregó que el Ministerio había recurrido a todos los medios que había tenido a su alcance para obtener del H. Senado el despacho de la ley; pero, que desgraciadamente no había encontrado la cooperación debida, haciendo resaltar que el proyecto de ley estaba ya suficientemente estudiado por la H. Corporación. Se refirió al incidente producido con motivo de la discusión por la Comisión de Hacienda del proyecto de empréstito y terminó declinando las responsabilidades que la delicada situación de penuria fiscal colocaba al Gobierno.

Las observaciones del Ministro señor Subercaseaux fueron contestadas por los senadores por Malleco y por Colchagua, señores Bulnes y Opazo Letelier. El primero se refirió a la larga tramitación que tuvo el proyecto en la Cámara de Diputados y manifestó que era contrario al impuesto a la ley, por cuanto el Gobierno se habaí negado a hacer economías en sus gastos.

El señor Opazo Letelier dijo que los cargos que el señor Ministro había dirigido al Senado eran infundados, como quiera que sólo en el último tiempo había impulsado el despacho de la ley y, respecto del proyecto de empréstito, manifestó que se había producido empate en la Comisión, circunstancia que impedía su informe.

TAMPOCO HUBO NUMERO AYER A SEGUNDA HORA

El Senado tampoco celebró sesión ayer a segunda hora, en la cual debía continuar la discusión del impuesto a la renta.

Sólo concurrieron los senadores de la Alianza Liberal, señores Aguirre Cerda, Bañados, Briones Luco, Yáñez, Zañartu Enrique y Zañartu Héctor; el Presidente de la Corporación, señor Claro Solar; el senador señor Tocornal y el senador unionista, señor Urrejola.

¿HABRA SESION HOY?

Se han ausentado de la capital varios senadores de la Unión Nacional. Por esta circunstancia se decía anoche que el H. Senado probablemente no celebraría sesión hoy.

SE ESPERA EL DESPACHO DE LA LEY EN LA SESION DEL LUNES

A pesar de todos estos incidentes, se esperaría en los círculos políticos que la ley del impuesto a la renta quedará despachado en la sesión del Lunes próximo.

JUNTA CENTRAL RADICAL

(VERSION OFICIAL)

Presidida por los señores Domingo Durán y Guillermo Labarca H., celebró ayer sesión la Junta Central Radical.

Asistieron los señores: Héctor Boccardo, José M. Binimelis, Julio Barrenechea, Julio Bustos, Carlos Fernández P., Exequiel Fernández, Luis A. González, Benjamín Jiménez, Francisco Jorquera, Ernesto Marambio, Arcadio Meza, Evaristo Molina A., Evaristo Molina H., Rómulo Peña, Roberto Pouchoucq Alberto Rosselot, Carlos A. Ruiz, Teófilo Ruiz, Víctor Salas, Sebastián Santandreu, Manuel Serrano, Luis Serrano, Ramón E. Videla, Leopoldo Valdés, Agustín Virgilio, Mardoqueo Yáñez, Darío Zalazar, Napoleón Zúñiga, el secretario señor A. Barraza A., y el prosecretario señor Jorge Brañes.

Petición de datos.— A petición de don Manuel Serrano, la Junta acordó que se dieran por secretaría algunas certificaciones y copias de documentos relativos a la elección de candidato a Diputado por Bío-Bío y se dirigieran los telegramas que se indican en la presentación del señor Serrano.

Elección de Talcahuano.— Se dió lectura al informe de la Comisión respectiva sobre la elección de candidato a Diputado por Talcahuano y Coelemu.

Este informe propone que se declare nula la elección realizada por la asamblea de Talcahuano y que se proclame a don Alberto Binyons, como candidato del Partido, por cuanto la repetición de la elección de Talcahuano, dados los resultados obtenidos por los candidatos en las diversas asambleas, no influiría en el cómputo total.

El señor Ruiz Rubio usó de la palabra para objetar la conclusión del informe de la comisión en cuanto propone que se anule la elección de Talcahuano, que es el departamento que tiene mayor población.

El señor Binimelis rectifica las afirmaciones del señor Ruiz Rubio por no corresponder a los datos que constan de los antecedentes que ha tenido en vista la comisión para emitir su informe.

El señor Ruiz Rubio insiste en sus afirmaciones y hace indicación para que, en el caso de que se acepte la nulidad de la elección de Talcahuano, se acuerde repetirla en fecha que la Junta Central estime prudente.

Cerrado el debate, se puso en votación la indicación del señor Ruiz, en la inteligencia de que si era rechazada, se entendería aprobado el informe de la Comisión.

La indicación del señor Ruiz fué desechada por 23 votos contra uno. Se abstuvieron de votar dos señores miembros de la Junta.

En vista del resultado de la votación, el señor presidente, en nombre de la Junta, proclamó candidato del Partido a la diputación por Talcahuano y Coelemu al señor Alberto Binyons.

Elección de Itata.— El delegado señor Yáñez se refiere a las dificultades producidas entre los correligionarios del departamento de Itata con motivo de la elección del señor Jorge Maira, como candidato del Partido a una de las diputaciones por aquel departamento. Hace indicación para que se amplíe la moción del señor Bustos en el sentido de que la comisión que se nombre, investigue si se han violado los artículos 25, 28, 29 y 39 del Reglamento y para el caso de que ello resultare efectivo se aplique el artículo 43 del mismo Reglamento.

El señor Bustos.— Amplía sus informaciones sobre la situación existente entre los correligionarios de Itata e insiste en solicitar de la Junta se acuerde el nombramiento de una comisión que se traslade a Itata a estudiar los hechos e informe a la Junta.

El señor Fernández H.— Contesta al señor Bustos, manifiesta que los hechos a que se ha referido no tienen la importancia que él les atribuye y concluye pidiendo que, de acuerdo con lo dispuesto por el Reglamento, la Junta apruebe la elección del señor Maira.

Usaron de la palabra sobre este mismo asunto, varios miembros de la Junta, y, cerrado el debate, se puso en votación la indicación del señor Fernández, que resultó aprobada por 18 votos contra 5, y dos abstenciones.

Elección de Concepción.— A petición del señor Jorquera, se acordó poner en conocimiento del señor Abelardo Rojas candidato reclamante de la elección de Concepción, que la Junta entrará a calificar esa elección en la próxima sesión, a fin de que concurra a hacer su defensa.

Por haber llegado la hora, se levantó la sesión.

ASAMBLEA RADICAL DE SANTIAGO

(VERSION OFICIAL)

Presidida por don Víctor A. Salas Romo, con asistencia del Vice - Presidente don Leopoldo Valdés y de los Secretarios don Daniel González F. y don Demetrio Bahamondes M., celebró anoche sesión extraordinaria esta colectividad política.

Se dió cuenta de una nota del Centro de la 2.ª Comuna, por la cual se comunica su reorganización, la designación de su Directorio y la denominación de Daniel Feliú, que se acordó dar a este Centro.

De dos telegramas de Ningue y Quirihue, firmados por numerosos asambleístas de esas localidades, en los cuales se protesta calurosamente de la elección del señor Jorge Maira como candidato a Diputado.

Sobre este último punto, el doctor don Julio Bustos dió lectura a diversos otros telegramas relacionados con la misma cuestión, y usó extensamente de la palabra para unirse a esta protesta y manifestar su profundo desaliento por la resolución tomada por la Junta Central, favorable a la elección del señor Maira, persona que sólo ha llegado a firmar los registros del Partido Radical en la hora undécima, con el exclusivo fin de satisfacer una ambición personal.

Expresó, además, que los partidarios de dicho señor Maira, han echado mano de toda clase de expedientes para hacer triunfar este candidato, que lo es a la vez de importantes personajes de las esferas oficiales. Esta situación ha traído como consecuencia el alejamiento de los más valiosos elementos radicales de aquellas ciudades. Terminó proponiendo a la consideración de la asamblea, un voto, en que se estampan sus protestas, voto que fué aprobado por unanimidad.

A indicación de don Humberto Mardones, se acordó también expresar a las asambleas que han protestado por los hechos anteriores, un franco voto de aplauso por su levantada actitud.

El señor Candia usó de la palabra para imponer a la Asamblea de ciertos hechos gravísimos que dicen relación con las actividades intolerables que está ejerciendo la institución denominada Cruz Blanca, al recoger a muchas hijas del pueblo con el pretexto de instruírlas en la fe religiosa. Lamenta la conducta de algunos jueces, que niegan toda justicia en los reclamos que se han producido en contra de la mencionada institución.

El asambleísta señor Arturo Hugo pronuncia breves palabras para dar cuenta del sensible fallecimiento del antiguo y entusiasta luchador radical, don Pantaleón Véliz Silva, y propone a la Asamblea el envío de una nota de condolencia a la familia, lo que fué acordado.

Entrando a la cuestión de las inscripciones electorales, se hizo sentir la unánime protesta de los asambleístas por la forma arbitraria en que se está procediendo al pretender eliminar en lo posible a los elementos que no pertenezcan a la Unión Nacional.

Se deliberó extensamente sobre la mejor forma de inscribirse, y se dieron algunas instrucciones sobre el particular.

Habiéndodse dado cuenta de que el Lunes próximo, a las 6 P. M., se celebrará un comicio público para protestar de las Juntas Inscriptoras, en la Plaza Montt Varas, la Asamblea acordó adherir al mitin y comisionar para que haga uso de la palabra a nombre de esta corporación, a don Sebastián Santandreu Herrera.

Se pasó después a elegir un miembro de la Comisión Electoral, resultando elegido don Víctor M. Puente, por 40 votos, contra 1, por el señor Arturo Hugo, y 4 en blanco.

Se levantó la sesión.

SENADURIA ALIANCISTA POR MALLECO

Nuestro Corresponsal en Angol nos envía la siguiente información telegráfica:

ANGOL 8. — "La Nación". —Hoy llegó a esta ciudad el candidato a Senador por la provincia señor Cornelio Saavedra acompañado por los diputados señores Oscar Chanks y Eulogio Rojas Mery.

Eran esperados en la Estación de Renaico y Angol por un gran número de sus correligionaios aliancistas que al descender del tren les hicieron grandes manifestaciones de adhesión y simpatía. —**Corresponsal**".

"LOS SAUCES. — "La Nación". — Por el tren de 10.30 P. M., llegó a esta ciudad el Diputado señor Eulogio Rojas Mery, acompañado por el Diputado señor Oscar Chanks, que subió en Traiguén.

El pueblo, reunido en un número superior a 400 personas, les hizo objeto de una regia ovación a su bajada del tren. El poeta popular señor Luis Guzmán hizo entrega al Diputado señor Chanks y a nombre del pueblo de Los Sauces, de un hermoso bouquet de rosas.

En este momento el señor Rojas Mery dirige vibrantes palabras al pueblo que lo ovaciona con entusiasmo.

Una medida eficaz sería que la Unión Nacional enviara una comisión prestigiosa que se cerciorara de las incidencias ocurridas en esta ciudad y se sorprendería de los propósitos que abriga el señor Smitsmann. — (Firmados). — **Julio Mathieus**, apoderado de don Oscar Chanks. — **Abogado Vidal Cárdenas.** — **Heriberto Montenegro**, apoderado del señor Rojas Mery. — **Bernardo Cofré.** —**Miguel Pereira**, vocales adjuntos. — **Juan Aguilera**, presidente del Partido Radical. — **Juan Pino**, presidente del Partido Demócrata. — **Comité Aliancista**, y siguen 200 firmas más".

PARTIDO LIBERAL

CENTRO LIBERAL DOCTRINARIO.—Hoy a las 9 y media y en el local de costumbre, celebrará sesión ordinaria esta institución política, con el fin de ocuparse de importantes asuntos de carácter interno, elegir dos directores y de actualidad política, y en especial de las inscripciones electorales.

CENTRO DE PROPAGANDA LIBERAL DE LA 4.a COMUNA DE SANTIAGO.— Hoy Viernes 9 de Noviembre de 1923, a la hora de costumbre, celebrará sesión ordinaria esta colectividad política. Se encarece la asistencia porque se tratará especialmente de las inscripciones electorales.

Para la atención de los correligionarios que deseen inscribirse, la secretaría del Centro funcionará todas las noches de 8 1|2 a 9 1|2 P. M.,

El mejor ejér
del mundo
se halla movi
zado en pie
paz lo form
los que usan
calcetines
Interwove
Marca Registrada
Punta y talón refor
Los únicos calcetines
gados que verdader
duran.
Hay de seda-hilo-
Pídalos a su Prove
PUNTA Y TALON
Interwoven
(ENTRETEJIDOS)
Marca Registrada
Unico Representante
Will L. Smith, In
Estado 33
Santiago Ch

Personas Activas
podrán ganarse de 10 a 50 pesos diarios, como agentes de nuestro Sociedad.
Buena remuneración y gratificaciones.
Presentarse en nuestras Oficinas, únicamente de 2 a 8 P. M.
"LA PODEROSA"
TEATINOS 333
N-11

DIPUTACION ALIANCISTA POR LLANQU

Con motivo de la proclamación del señor don Ernesto Escobar, como candidato a diputado por la agrupación de Llanquihue y Carelmapu, por la Alianza Liberal, se han cambiado las siguientes comunicaciones:

"Santiago, 6 de Noviembre de 1923.—Señor Presidente: Las asambleas liberales de Llanquihue y Carelmapu, ejerciendo las atribuciones que les confiere el estatuto orgánico del Partido, han proclamado recientemente a nuestro distinguido correligionario, don Ernesto Escobar, candidato a diputado por los citados departamentos.

Parece ocioso dar a conocer a usted en esta ocasión la personalidad del señor Escobar. Como vice-presidente del Partido, su labor entusiasta en beneficio de los intereses y principios de la Alianza Liberal, le ha sido reconocida unánimemente. Su dedicación al servicio de las necesidades de los departamentos que representara en la Cámara joven le ha valido que sus correligionarios le señalaran nuevamente para representarlos en el Congreso.

Es por estas consideraciones y en atención a los pactos de Alianza Liberal que la dirección de mi partido espera que el partido que usted tan dignamente preside se dirigirá a sus asambleas en las mencionadas agrupaciones a fin de que procedan a efectuar igual proclamación, prestando al candidato de la Alianza un decidido concurso.

Saluda a usted atentamente su afmo. S. S.—(Firmado).— **Luis V. de Porto Seguro**, Presidente.— **Humberto Yáñez Velasco**, Secretario.—Al señor Presidente del Partido Radical".

"Santiago, 8 de Noviembre de 1923.—En respuesta a su nota de fecha 6 del actual, me es grato transcribir a usted la comunicación enviada a las asambleas radicales de Llanquihue y Carelmapu p mendar la candidatura del nesto Escobar.

La dirección de mi part plena confianza en que bleas de Llanquihue y C haciendo honor a los co contraídos, prestarán al señor Escobar el más apoyo.

Saluda a usted muy su afmo. S. S.—(Firma **migio Medina N.—A. Bar rez**, Secretario.—Al señor del Partido Liberal".

La comunicación citad "Santiago, 8 de Novi 1923.—El Partido Liberal ha proclamado reciente ñor don Ernesto Escobar, a diputado por la agrup Llanquihue y Carelmapu.

La personalidad del se bar es suficientemente nuestro partido por su labor en la Cámara, en be los intereses de aquella re los principios de la Alianz Desde el cargo de vice-Presi su partido y en el desempe mandato, ha manifestado cualidades excepcionales de tencia y dedicación a los p de interés público.

Estas consideraciones y de corresponder al Partido Aliancista, dentro de los p Alianza Liberal, la diput esos departamentos, hace dirección del Partido conf la asamblea que usted pre cederá a la brevedad posib suya la proclamación del cobar y a prestarle todo leal y entusiasta que ha siempre a nuestra colectivi

Saluda a usted atentam mo. S. S.—(Firmado). **Neira.—A. Barraza Alvare** rio.—Al señor President Asamblea Radical."

¿HAY CANDIDATO UNIONISTA POR CONCEPC

Según el pacto electoral de Unión Nacional, las ubicaciones senatoriales por las provincias de Atacama, de Valparaíso y de Concepción, corresponderían al Partido Nacional.

Hasta el presente, esta colectividad política ha podido ubicar candidato sólo en una de esas tres provincias: El señor Rafael L. Barahona, por Valparaíso.

En las informaciones diarias de prensa, se ha indicado el nombre del señor don Arturo Prat, como el de un posible candidato a Senador por Atacama. Al señor Prat, como se sabe, cupo llevar a feliz término la tramitación del pacto electoral entre su partido y la Unión Nacional, así que con bastante fundamento se le daba en los círculos políticos como el candidato por A Sin embargo, parece que Prat no desearía venir al to, debido a que tendrí tarse del país por un tiempo menos largo.

Respecto de la candidatu rial por Concepción, se ha también numerosos nomb distinguidos miembros de Nacional. Pero, ayer se nos formado en fuente semi-o la dirección de este Partido aquella candidatura al señ Carlos Aguirre Luco, quien habría trasladado a la p para imponerse personalmente situación política y electoral en seguida una respuesta a miento.

INFORMACIONES DE LA UNION NACION

La Secretaría del Partido Conservador nos pide la publicación de los siguientes telegramas:

Nacimiento.—Señor Juan Enrique Concha.—Presidente mesa inscriptora ésta llama cuatro aliancistas por cada unionista; hace selección con policía a sus órdenes elementos comunas rurales unionistas obligados a permanecer ciudad más de cinco días sin lograr inscribirse.—(Firmado).—**Julio Contreras.**

Señor Juan Enrique Concha.—Calbuco.—Gobernador trata sorprender Gobierno para conseguir dejar sin efecto orden ministerial pone disposición junta inscriptora piquete carabineros Gobernador y Juez trata de inhabilitarlo infrascrito y demás dirigentes unionistas ordenándoles prisiones ejecutará policía, urge obtener reemplazo Gobernador o visita Ministro Corte para restablecer orden público gravemente perturbado por sucesos ya ocurridos.—(Firmado).—**L. Alvarado.**

Concepción, 8.—Juan E. Concha.—Santiago.—Corte de esta ciudad acaba de fallar recurso de queja en contra del Juez de Mariluán, señor Salustio Bastidas, acogiéndolo unánimemente y censurando la actuación de este funcionario. Ayer la Corte había revocado do ilegales del mismo Juez, a las Juntas Inscriptoras de Cautín. Los alegatos fuero en forma brillante por el se teban Iturra. Saludos.—(Fir —**Abraham Romero.**

Constitución, 8. — Señores Enrique Concha, Luis Claro Opazo L.—Conservadores, les y liberales de Nirivilo con insistencia que interpo clamo ante el Gobierno a que se envíe a esa Comuna legado que presencie la de procedimientos de la Ju criptora, pues la mayoría ha suspendido sus funcione rogamos interponer su con el objeto de que sea la petición de nuestros amigos rivilo.—(Firmados).—**Jovino lóbos.—Zenón Rodríguez —Alfredo de la Puente A.**

Curacautín, 8. — Juan E. cha.—Partido unionistas está do atropellados por Junta que desconociendo el dere nuestros mayores contri inscribe únicamente radicale mócratas Arayistas. Nuestro adjunto no fué admitido cal de la Junta.—(Firm **Puentealba.**

PARTIDO DEMOCRATA

CENTRO DEMOCRATA SAN EUGENIO Y MIRADOR.— Para esta noche, a las 8 P. M., están citados los miembros de este Centro, a junta general, con el objeto de elegir Directorio para 1924.

COMITE PRO REELECION BERNARDO QUIROGA.— Se ha citado diariamente de 10 a 12 A. M., en Lira 9, a los adherentes de esta candidatura, que no se hayan inscrito.

COMITE POLITICO 4.a COMUNA ESTACION.— Desde hoy, de 8 a 9 P. M., el Directorio de la 4.a comuna, asesorado por los señores Alejandro Barañao, Gaspar y Ceferino Carreño, atende rante el período que dure cripciones electorales.

PARTIDO RADICAL

CENTRO DE PROPAGANDA DICAL DE LA 4.a COMUN LENTIN LETELIER".— ta noche, a las 9 P. M., se do a los señores socios de e tro, a reunión general, en 2670.

CENTRO DE PROPAGANDA DICAL "DANIEL FELIU".—Se ha citado a los muna.— les de la 2.a Comuna a nerel ordinaria, para hoy a las 9 1|2 P. M., en el Centro, San Pablo 2073.

DESDE AYER SE ENCUENTRA ACUARTELADA LA POLICIA COMUNAL DE LOS SAUCES Y HA VUELTO LA TRANQUILIDAD A LA POBLACION

EL MINISTRO DEL INTERIOR DECLARA AYER EN EL SENADO QUE EL INTENDENTE DE MALLECO FUE ENVIADO A LOS SAUCES, Y HA CUMPLIDO ALLI ESTRICTAMENTE LAS ORDENES QUE EL GOBIERNO LE IMPARTIO A PETICION DE LOS JEFES DE LA UNION NACIONAL

"El Gobierno dedica con profunda sinceridad, todos sus esfuerzos a velar por el cumplimiento de las leyes, y por el mantenimiento de la paz pública"

El Senado acordó designar una Comisión Parlamentaria de su seno que irá a Malleco

Terminábamos nuestra información de ayer sobre los incidentes producidos en Los Sauces, dando a conocer la orden impartida por el Gobierno al Intendente de la provincia de Malleco, señor Dávila, para que acuartelara a la Policía Comunal de Los Sauces, si su actitud, como lo anunciaba en un telegrama dirigido por el Primer Alcalde de esa Comuna al Ministro de la Guerra, general Altamirano, alteraba el orden y la tranquilidad públicos.

Según las informaciones telegráficas que recibimos ayer, enviadas por los comitées aliancistas de Malleco y por nuestros corresponsales, y que reproducimos a continuación, la circunstancia prevista en la orden del Gobierno se habría producido ayer: el Primer Alcalde de Los Sauces, con desconocimiento de las atribuciones de la fuerza pública, habría pretendido desconocer la autoridad del jefe de la provincia que en cumplimiento de instrucciones precisas y categóricas del Gobierno, impartidas a petición de los jefes de la Unión Nacional, se encuentra en aquella comuna para resguardar el orden público.

En esta situación el señor Intendente de Malleco ordenó el acuartelamiento y desarme de la Policía Comunal.

LOS DIRIGENTES DE LA UNION NACIONAL

Los dirigentes de la Unión Nacional en la reunión que diariamente celebran, consideraron ayer las instrucciones que el Gobierno dió al Intendente de Malleco y a que nos referimos más arriba. Se había acordado abrir en el Senado un debate para representar su inconstitucionalidad al Gobierno.

DECLARACIONES DEL SEÑOR MINISTRO DEL INTERIOR

El señor Ministro del Interior, en la sesión de ayer del Senado, se hizo cargo de las observaciones que en la del Miércoles formuló el senador por Curicó, señor Errázuriz, reclamando de la conducta funcionaria del señor Intendente de Malleco.

El discurso del señor Ministro se publica en otras columnas de esta misma edición. Aquí nos referiremos sólo a sus principales declaraciones.

Manifestó que el Gobierno dedica con profunda sinceridad todos sus esfuerzos a velar por el cumplimiento de las leyes y por el mantenimiento de la paz pública; que dentro de esta norma procuraba, por todos los medios a su alcance, dar las más solemnes y amplias garantías a todos los partidos, aún cuando las leyes electorales y de la Comuna Autónoma habían despojado al Gobierno de toda intervención inmediata en los actos generadores del Poder Electoral, y que los incidentes que se estaban produciendo, eran la consecuencia natural del alejamiento de las prácticas republicanas, de lo cual tenían la culpa todos los partidos políticos.

Respecto de los incidentes de Los Sauces, declaró que el Intendente señor Dávila se encontraba en aquella comuna por orden expresa del Gobierno, adoptada a petición de los jefes de la Unión Nacional; que cumplía el señor Dávila estrictamente las instrucciones del Gobierno, dictadas también a petición de aquellos dirigentes políticos y que, en consecuencia, la actuación del señor Dávila merecía al Gobierno amplia confianza, por lo cual, se apresuraba a declarar que la presencia de este funcionario en Los Sauces, a juicio del Gobierno, era absolutamente necesaria para resguardar el orden público y evitar una alteración que podía ser de dolorosas consecuencias.

Dentro de este orden de ideas, insinuó la conveniencia de que el H. Senado designara una Comisión Parlamentaria, cosa que vería con complacencia el Gobierno, pues estaba seguro de que ella confirmaría la correcta actuación de las autoridades administrativas de Malleco.

El señor Ministro fué muy aplaudido al término de sus observaciones.

El discurso del señor Ministro fué contestado por los honorables senadores señores Bulnes y Errázuriz Lazcano, quienes reiteraron sus quejas en contra del señor Intendente de Malleco y especialmente en contra del prefecto de Traiguén, lamentando que los denuncios que respecto de este último funcionario hicieron al Gobierno tres miembros del Senado, por atropello a su investidura parlamentaria, no hubieran sido acogidos y se hubiere recurrido a pedirle informe acerca de los hechos producidos en Traiguén, cuando la proclamación del señor Werner.

El señor Errázuriz Lazcano, acogiendo la invitación del señor Ministro del Interior, hizo indicación para que se nombrara una Comisión Parlamentaria, la cual estudiará en Malleco el funcionamiento de las Juntas y la actuación de las autoridades.

Puesta en votación esta indicación fué aprobada por unanimidad, quedando facultada la Mesa Directiva para designar dicha Comisión.

Según se nos informa, ella estará compuesta de dos señores senadores y será designada en la sesión del Lunes próximo.

LA CAMPAÑA DE MISTIFICACIONES PARA JUSTIFICAR LOS ATROPELLOS

El Comité de la Alianza Liberal en Los Sauces, en telegrama de ayer, nos dice:

"Los Sauces. — "La Nación". — En Los Sauces la situación se mantiene igual porque el señor Smitsmann se niega a efectuar las inscripciones. El orden público, sin embargo, se mantiene inalterable gracias a los esfuerzos desplegados por el Intendente señor Dávila. Todos los diarios del Sur comentan la penosa impresión que causan las violencias del señor Smitsmann, y sus ejércitos de huasos armados y de la policía comunal coincidiendo esta actitud con la campaña mistificadora, sistemática y bien organizada, para tratar de impresionar al Gobierno y al país con una pretendida intervención de las autoridades, imputaciones que son absolutamente falsas. Respetables vecinos venidos de otros puntos a L. Sauces, han podido apreciar este formidable intento de mistificación de la verdad de los hechos.

Los aliancistas pedimos la venida de comisiones parlamentarias, de cualquier funcionario, de cualquier color político, para que personalmente se imponga de las enormes falsedades comunicadas a la prensa por el se Smitsmann y sus dóciles instrumentos, obedeciendo a un fin premeditado y puesto en práctica por medio de un sistema organizado con todo cinismo. — **El Comité de la Alianza Liberal.**"

DURANTE EL ACUARTELAMIENTO DE LA POLICIA COMUNAL SE COMPRUEBA LA EXISTENCIA DE UN VERDADERO ARSENAL

Otro telegrama del Comité de la Alianza Liberal en Los Sauces, nos dice:

"Los Sauces. — "La Nación" — Hoy a las 4 A. M. el Intendente señor Dávila, teniendo en vista varias declaraciones de individuos sorprendidos ayer en el cuartel de la policía comunal, y otros antecedentes en que consta que se pretendía alterar el orden, atacando a ciudadanos pacíficos y respetables, ordeno acuartelar la policía comunal, desarmando a los miembros de ella. En los momentos en que el teniente de carabineros señor Quiroz y el oficial de policía fiscal señor Riquelme procedían al desarme de los guardianes de la policía municipal, pudo comprobarse la existencia de una pieza completamente llena de piedras y otras armas, depositadas allí con fines perversos. El comandante de la policía comunal, que comprendió el grave delito en que se le había sorprendido, pretendió fugarse tratando de engañar al oficial de carabineros señor Quiroz y manifestándole que hacía 24 horas que había presentado la renuncia de su empleo.

Con el acuartelamiento de la policía comunal, el pueblo se encuentra tranquilo, reanudándose el tráfico por las calles. Grupos de habitantes de Los Sauces han recorrido el pueblo vivando al Presidente de la República, al Intendente señor Dávila y cantando el himno nacional. —**El Comité Aliancista**".

AUN NO FUNCIONA LA JUNTA INSCRIPTORA DE LOS SAUCES

El candidato a diputado, don Eulogio Rojas Mery, nos envió ayer el siguiente telegrama:

"LOS SAUCES. — "La Nación". —Ayer, guardianes de la policía comunal atacaron a los agentes de la policía fiscal, señores Cerna y Medina; mediante el auxilio de algunos guardianes fiscales, los atacados pudieron salvar con vida.

"El pueblo de Los Sauces agradece al Gobierno la salvadora medida del acuartelamiento de la policía comunal. La población está completamente tranquila.

"Los unionistas, violando la ley electoral, no constituyeron la Junta Inscriptora. Numerosos elementos aliancistas esperan estrictamente el momento de poder inscribirse.

"Sería conveniente que la moción pidiendo el nombramiento de una Comisión Parlamentaria para que se traslade a Los Sauces, sea votada nominalmente para desenmascarar a aquellos que pretenden hacerse pasar por atropellados.—**Eulogio Rojas Mery.**"

EL Sr. SMITSMANN ACEPTARIA EL NOMBRAMIENTO DEL Sr. COX MENDEZ COMO ARBITRO

Hemos recibido el siguiente telegrama del candidato a diputado unionista, don Augusto Smitsmann:

"LOS SAUCES. — "La Nación". —Me dicen que el señor Saavedra publica hoy una carta abierta dirigida a don Ricardo Cox Méndez, afirmando la inexactitud de los denuncios sobre intervención de las autoridades administrativas de Malleco, especial en Los Sauces, acusando a los unionistas de provocar atropellos a los derechos de los ciudadanos e invitando al señor Cox a venir a Malleco a resolver como único juez las incidencias producidas p rometiendo acatar la resolución que el señor Cox adopte.

"Ruégoles influir ante el Sr. Cox para que acepte la proposición del señor Saavedra, en la condición de que haga extensiva su visita a Angol y Purén, donde las juntas aliancistas obran de acuerdo con su intervención, y a Lumaco, en donde a pesar de haber una junta con presidente unionista, la fuerza pública obedece a los vocales aliancistas, no permitiendo entrar a inscribirse a los ciudadanos unionistas. — **Augusto Smitsmann.**"

LA ALIANZA LIBERAL DE MALLECO RECIBE CON GRAN SATISFACCION LA DESIGNACION DE UNA COMISION PARLAMENTARIA

ANGOL.—Muy buena impresión ha causado entre los elementos aliancistas de Malleco la noticia de que el H. Senado ha accedido a las peticiones del señor Ministro del Interior formuladas también ayer en la Cámara por el diputado, señor Rojas Mery a fin de que se designe una Comisión Parlamentaria que venga a investigar en el propio terreno los hechos que están ocurriendo en algunas Comunas de las provincias y muy especialmente en Los Sauces.

Había desaparecido toda clase de garantías para las personas que no se dejaban ser sujetas a la voluntad del señor Smitsmann. La Comisión que venga si está compuesta de personas de criterio imparcial comprobará en el terreno la mistificación con que se ha querido impresionar a la opinión pública y se convencerá de la justicia de los reclamos formulados por nuestros amigos y correligionarios por los atropellos de que se nos ha hecho víctimas.—(Firmados).— **Nilo Miranda,** presidente del Comité Aliancista.—**Nacianceno Basso,** presidente del Partido Radical.—**José M. Herrera,** presidente del Partido Demócrata.—**Domingo de la Maza,** por el Partido Liberal Aliancista. —**Manuel Antonio Jarpa,** por el Partido Liberal Democrático aliancista. —**Carlos Palacios Puelma,** por el Partido Liberal aliancista de Victoria.—**Juan B. Aguilera,** presidente del Partido Radical.—**Juan de la C. Pino**, presidente del Partido Demócrata de Los Sauces.—**Agustín Bustos**, en representación del Partido Nacional.

DENUNCIAS DE LA MUNICIPALIDAD DE LOS SAUCES

Un telegrama de Los Sauces da cuenta de haberse efectuado por orden del Intendente señor Dávila, el acuartelamiento de la Policía Comunal y denuncia el hecho de que la fuerza ocupe actualmente el edificio comunal impidiendo el funcionamiento de la Junta Inscriptora.

Dicho telegrama dice textualmente en su parte final:

"Declinamos ante Gobierno y opinión país las consecuencias que sobrevengan por continuar en su puesto el Intendente señor Dávila y las fuerzas que obedecen a sus órdenes. Se denuncia formalmente que el sargento Faustino Ortega, del Regimiento Húsares, no oculta sus propósitos de dar de balazos al presidente de la Junta Inscriptora, señor Smitsmann, cuya casa está rodeada por la fuerza que obedece al Intendente señor Dávila. Igualmente denunciamos la actitud atropelladora del teniente señor Fernández que se permite en la vía pública detener a los miembros de la Junta Inscriptora amenazando a su presidente señor Smitsmann e impidiendo el tráfico en las calles de la población.— **José Manuel Novoa,** Alcalde.—**Eduardo Strube,** regidor. —**Eulogio Torres** ,segundo Alcalde. —**Jacinto Urrutia,** regidor.— **Domingo Pereira,** regidor.— **Alberto Leiva,** regidor.— **Diocles Muñoz,** regidor.— **Guillermo Ríos.— Luis A. Villegas.— Eduardo Fernández. —Antonio Castro.— Julio Aguirre. —Francisco Gaete.— Jorge Arriagada.— Lisandro Alvizu—Julio Monsean.— Santiago Miquel.— Cristóbal.— Octavio Cifuentes.—Francisco Corms.— Carlos Fernández. — Manuel Deik.— Pedro Flores.— Lisandro Flores.— Gonzalo Gómez.— Amario San Martín.— José Gómez. —José Gaete.— Zenón Godoy.—Manuel Cabezas.— Pedro Juan López. —Luis Jacobs.— Julio Labraña.— Juan Bautista Figueroa.— Atiliano Mellado. — Ernesto Malig.— Vicente Sepúlveda.— Ismael Novoa.— Roberto Ortiz.— Genaro Pincheira. —Manuel Villarroe.— Manuel Quinteros**".

LOS UNIONITAS RECLAMAN DE LA JUNTA INSCRIPTORA DE ANGOL

El Comité de la Unión Nacional, de Angol, nos envió ayer el siguiente telegrama:

"Angol. — "La Nación". — Denunciamos al Gobierno que el Presidente de la Junta Inscriptora de la Comuna de Angol, declaró hoy, textualmente, que no se dejaría inscribir a ningún ciudadano unionista, mientras no se normalice la situación de las inscripciones en Santiago. Esta declaración está ampliamente corroborada con el procedimiento empleado hasta hoy por la mayoría de la Junta Inscriptora, la que, ayudada por la policía, impide sistemáticamente el libre acceso a la sala de inscripciones. Protestamos de este incalificable abuso y pedimos garantías para que se permita inscribir a los ciudadanos, sin distinción de colores políticos. — **El Comité de la Unión Nacional**".

LA MUNICIPALIDAD DE LOS SAUCES OCUPADA POR LA FUERZA ARMADA

Un telegrama de Los Sauces, firmado por los señores Francisco Gaete, Octavio Cifuentes, Arturo Estay, Samuel Castro, Carlos. Fernández, Bernardo Hargous, Antonio Castro, Lisandro Alvizú, Eliodoro López, Eduardo Strube, Domingo Pereira, Jacinto Urrutia, César Aguirre, Diocles Muñoz, denuncia el hecho de que la Junta Inscriptora no ha podido reunirse debido a que está ocupado el edificio municipal y sus dependencias por la fuerza armada. Agrega el telegrama que el señor Dávila es el culpable de que se haya instalado en las cercanías de la Municipalidad una Secretaría aliancista.

(De la Comisión de Prensa del Centro de Propaganda Radical)

Los agitadores de arriba

Los empleados públicos se debaten en la miseria, debido a la falta de pago de sus sueldos.

Proyectos urgentes, destinados a proporcionar al Fisco los medios de satisfacer sus más apremiantes compromisos, esperan el pronunciamiento del Senado.

Existe al frente del Gobierno un grupo de personalidades que no reconocen tiendas partidaristas y que han ido a esos cargos con el honrado y noble propósito de servir exclusivamente los altos intereses públicos.

En las clases populares fermenta un creciente malestar, provocado por la falta de confianza que existe respecto de la acción parlamentaria y por la miseria que roe las entrañas del enorme número de nuestros analfabetos.

El pequeño comerciante, los profesionales, empleados e industriales, ven con pena que la inacción en que está sumido el país está convirtiendo en andrajos sus levitas de proletarios civilizados.

¡La nación toda sufre de anquilosis moral y material!

Para la Unión Nacional, sin embargo, todo esto apenas si tiene importancia secundaria.

Lo único grande, lo único digno y noble, lo que llena todas sus ambiciones de bien público, está en el jiro que tome el funcionamiento de la Junta de Los Sauces...

¡No importa que el país se hunda! Lo esencial es que Smitsmann pueda obrar con impunidad!

¡Y que caiga el Gabinete; que n se despache el proyecto sobre renta; que siga el hambre para l empleados públicos; que el puebl cansado, termine al fin por exig con armas lo que no ha podid conseguir con el derecho!

¡Lo interesante, el anhelo gran dioso es que don Agust. Smitsman perpetúe sus funciones de caciq electoral y de fabricante de sen dores para la combinación coal cionista!

Si esto no es atentar contra orden público; s. esto no signific un ataque a la estabilidad del r gimen mismo; si esto no es dese cadenar sobre nuestros llanos un tempestad de pasiones cuyo fin nadie puede prever, lo dirán co elocuencia los hechos que deberá suceder lógicamente a tan lamen table extravío de criterio.

Mientras tanto, conviene deja constancia de que es la Unión N cional la que precipita al País abismo y a la anarquía.

En su seno están los político que siempre han pedido sangre fuego para los agitadores de ab jo.

¡Sin pensar tal vez que los úni cos dignos del tormento, son lo culpables agitadores de arriba!— **Domingo Arturo Garfias.**

Entrevistas Políticas
— POR —
M. Alberto Parada G.
(NOBODY)
Libro de alto interés público.
Aparecerá la próxima semana y estará a la venta en las principales librerías.

SEGADORAS ALEMANAS
"BEERMANN"

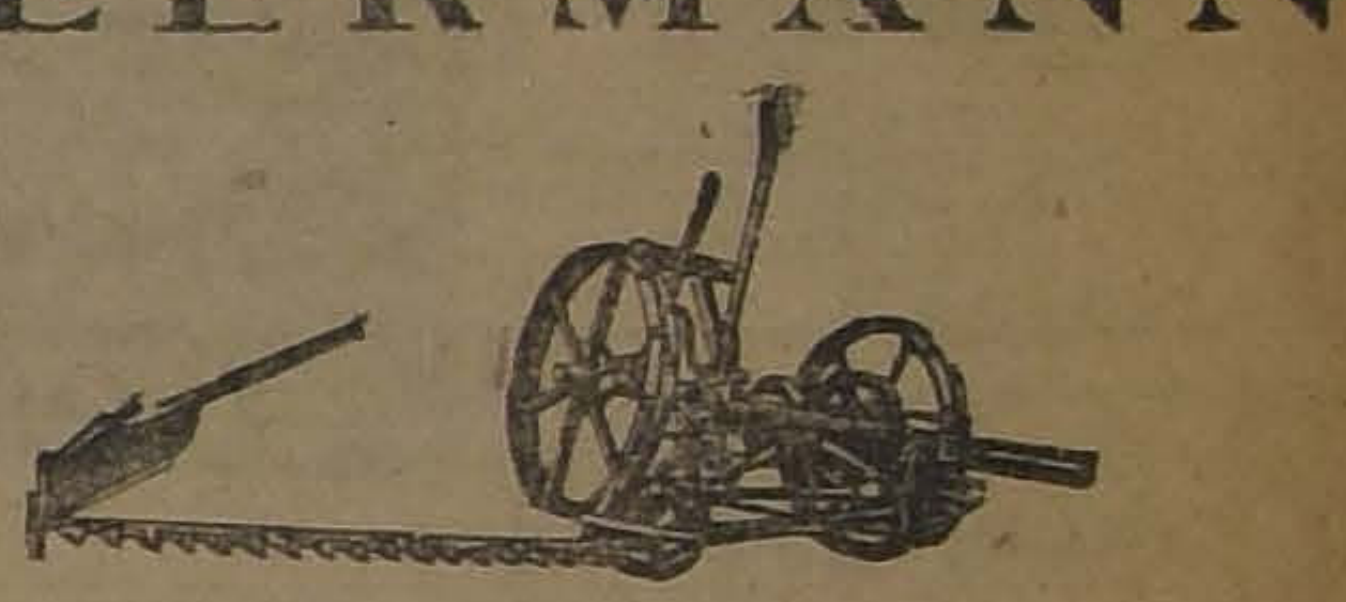

LAS MAS MODERNAS Y PERFECTAS
Rastrillos para pasto "BEERMANN"

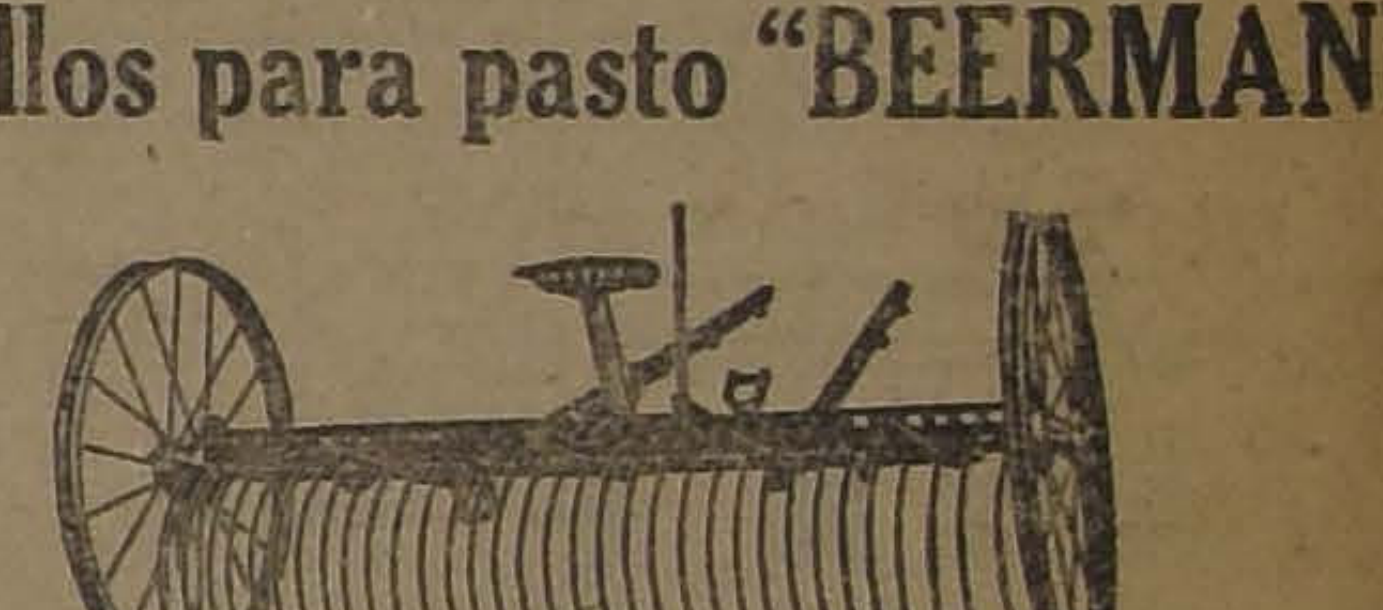

LIVIANOS Y EFICIENTES
Ofrecen listos para entrega inmediata:
OSCAR SPOERER & CIA.
Unicos agentes en Chile de la maquinaria Beermann
BANDERA 24.— CASILLA 7360
A la vista, en el local de la Exposición de la S. N. de A.

SE ARRIENDA EL
HOTEL PUDAHUEL
TRATAR
V. MENESES
SAN PABLO 3653

Hoy continuaremos la colosal Liquidación de Géneros por inauguración de las reformas de nuestro local
PRESTE ATENCION

1.000,000 DE TOALLAS
de felpa del último remate de la ADUANA DE VALPARAISO, y como hemos rematado a precios regalados, venderemos en la misma forma para liquidarlos totalmente hoy y mañana.
TOALLAS de felpa tamaño regular, cada una a .... $ 1.95
TOALLAS de felpa gruesas, tamaño grande, cada una, a 4.90
TOALLAS de felpa gruesas, tamaño super grande, cada una a 6.80
TOALLAS de felpa gruesas, tamaño sábanas de baño, cada una a 9.80
A los HOTELES, COLEGIOS y a todos los que nos compran por docenas, haremos un descuento grande.
ALMACENES DE LIQUIDACION - Sociedad Anónima
ESTADO 135

EN LA DIPLOMACIA.— Ayer llegó a Valparaíso a bordo del "Santa Teresa" el Embajador de Estados Unidos en la República Argentina, Excmo. señor John Riddle.

CONFERENCIA EN LA ASOCIACION CRISTIANA DE JOVENES.—A las 6.30 de la tarde de hoy, el señor Emmanuel Galland disertará en el local de la Asociación Cristiana de Jóvenes sobre el interesante tema, "Rasgos de la vida íntima de los estudiantes de Europa y Asia." Se invita a todas las personas interesadas.

FALLECIMIENTO. — Después de una larga enfermedad ha dejado de existir en esta capital la señorita María Teresa Villalón S., extensamente vinculada en la sociedad de La Serena y Ovalle.

EXPOSICION DE CUADROS.—En la Sala Rivas y Calvo continuará abierta al público hasta el Lunes 12 del presente la exposición del artista don Pedro Jofré y de su discípula señorita Inés Barriga. La exposición puede visitarse todos los días hasta las 7 y media.

CONSEJO NACIONAL DE MUJERES.—En el curso de la presente semana no se efectuarán las clases sobre Derecho al Sufragio ni Literatura Chilena, de los señores Nicolás Novoa y Eugenio Labarca, respectivamente, las que se reanudarán en la semana próxima.

Se cita a sesión de asamblea general para el Lunes doce del presente, a las seis de la tarde, en Catedral 1275.

PRIMERA COMUNION. — Con motivo de hacer la Primera Comunión la niñita M. Inés Avaria Penjean, ofreció una matinée en su casa, a la que asistieron las niñitas: Judita Lazo P. C., Adriana Peró C., Josefina Peró C., Isabel Ariztía C., Mercedes Ramírez, Sofía Velasco, Carmen Villegas, M. Graciela Villagra, Olga Villagra y Teresa Rodríguez.

RESIDENCIA.— Han fijado su residencia en Lira 107 el señor Florentino Herrera y familia.

BAILE

Los bailes de salón más de moda, podrá aprender usted rápidamente y con toda facilidad, dada la sencilla teoría adoptada por el profesor práctico y de más actualidad en Santiago. Prof. H. AGUILAR. Clases diariamente.

NATANIEL 135

Fábrica de Muebles Finos

Surtido en géneros de TAPICERIA

LLULL Hnos. y Cía.

MERCED 386

Sociedad Carbonífera de Máfil

Por acuerdo del Directorio, cítase a Junta General Extraordinaria de Accionistas para el Lunes 12 de Noviembre próximo, a las 4 P. M., en su oficina, calle Compañía N.o 1289, para tratar de la reforma de los Estatutos en lo referente al objeto de la Sociedad y del aumento del capital social.

El Registro de Transferencias permanecerá cerrado desde el 2 hasta el 12 de Noviembre, inclusive.

EL DIRECTORIO.

Santiago, 31 de Octubre de 1923.

N—12

RAQUEL ACHURRA PLAZA.—

Hay desgracias que ponen a prueba la más cristiana resignación.

¿Y cómo resignarse a la muerte de una joven hermosa y buena tal como imaginamos buenos y hermosos a los ángeles del cielo?

Era la suya una juventud radiante, una bondad ingénita y sin esfuerzos, una alegría comunicativa que hacía grata y amable la existencia de cuantos la rodeaban.

Sin sospechar siquiera los encantos que irradiaban de su ser privilegiado esparció en su breve paso por la vida el perfume de raras y delicadas virtudes...

Y murió como una santa, con la sonrisa en los labios y fija la dulce mirada en su madre, de cuyos brazos pasó a los de la Virgen y Madre Santísima, que la habrá acogido en su amoroso regazo como flor de pureza y de candor.

A.

VIAJEROS DISTINGUIDOS.—Han llegado recientemente de Gran Bretaña y se encuentran hospedados en el Gran Hotel de Viña del Mar, Lord Cullen y Lady Cullen.

—Ha partido a Salamanca a hacerse cargo del puesto de Teniente de Aduana de Fronteras, el señor Alejandro Orellana R.

—Al Sur se ha dirigido el Teniente don Héctor Ovalle Aldunate.

BRIDGE PARTY.—En la tarde de ayer la señora Elsa M. Schesinger, ofreció en su residencia de Valparaíso, un bridge partiy a un grupo íntimo de sus relaciones.

"HACIA EL IDEAL".—Ha aparecido el tercer número de la celebrada revista editada por las jóvenes católicas de Chile: "Hacia el Ideal". El sumario es el siguiente.

"Charla editorial.—La Reina de Chile, por Luz Omel.—Don Bruno Sergio Pizarro.—Para Raquel Pizarro, por Blanca de Castilla.—Un decreto de D. Bernardo O'Higgins. —La Primavera, por Paquentte.—Vocación religiosa, por Isabel Guajardo Reyes.— De mi diario, por T.—Literatura. — Tú, poesía de Amado Nervo.—Hay que esperar el amor..., por Martínez Sierra.—Recuerdos de la niñez, cuento de Enrique Lavedan.—Página religiosa.—La coronación de Nuestra Patrona Jurada, la Sma. Virgen del Carmen, por María Luisa Ahumada O.—De nuestra casa, crónica de la Asociación de la J. C. F.

Valor del número suelto: cincuenta centavos. De la suscripción anual, tres pesos. Administración y redacción: Santo Domingo 1274.

Las socias tienen derecho a recibir la Revista gratis. Se ruega a las secretarias de los centros se las envíen por correo.

EL CONCIERTO DEL SABADO EN EL MIRAFLORES.—A las 6 de la tarde del Sábado próximo se verificará en el Teatro Miraflores el concierto que ha preparado la Federación Estudiantil Femenina en beneficio de su biblioteca.

Tomarán parte en él las más distinguidas alumnas del Conservatorio Nacional de Música.

BAUTIZO.— Ha sido bautizado Carlos Manuel Zañartu Vergara, hijo de don Manuel Zañartu Campino y de la señora Berta Vergara de Zañartu.

Sirvieron de padrinos don Carlos Zañartu Fierro y doña Sofía Campino de Zañartu.

ENFERMOS.— Continúa mejor de la grave enfermedad que lo aquejaba, el señor Héctor Venegas.

—Completamente restablecida se encuentra la señorita Julia Tagle Aldunate.

DESPEDIDA DE SOLTERO.—El próximo Sábado 10 del presente, los amigos del señor Julio Machuca le ofrecerán una comida con motivo de su próximo matrimonio.

MANIFESTACION A LA DELEGACION CUBANA.— Hoy Viernes a las 12.30 P. M., en el Club de la Unión, tendrá lugar la manifestación que los cirujanos militares de Santiago ofrecen en honor de don Horacio Ferrer, Jefe del Servicio Sanitario del Ejército de Cuba y delegado de su país ante el Congreso de la Cruz Roja que se verificará en Buenos Aires.

TE.—La señora Hipatia Cárdenas de Bustamante, esposa del Ministro ecuatoriano, ofreció en la tarde de ayer, un té a un grupo íntimo de sus relaciones.

EL AMPLIPHONE

Al alcance de todos.

Sólo con $ 500

al contado, y 10 mensualidades de $ 140, puede usted adquirir el más MODERNO FONOGRAFO AMERICANO.

Unico agente:

CESAR RAU

AHUMADA 31

EN LA COLECTIVIDAD INGLESA.—Saint Andrew's War-Memorial Church. Armistice-Day Services. At 10-30 There will be, after Morning Prayers, an "In Memoriam" to the British Volunteers from Santiago who died in France. Gifts of flowers are asked for to be laid, as on previouc years, beneath the Memorial Tablets. In the Evening at 6-30, there will be a Special Service of Praise, to which ex-service men and officers are kindly invited. Canon Walker, Chaplain.

TEA ROOM DE GATH Y CHAVES.— Damos a continuación el programa de composiciones musicales que ejecutará la orquesta del Tea Room de la Casa Gath y Chaves, durante la reunión de moda de esta tarde:

Primera parte:

1. Beethoven, Egmont (Ouverture).
2. Grieg, Au den Fruhling.
3. Mozart, Minuetto en mi bemol.
4. Sarasate, Danza Española.
5. Sammartino, Canto amoroso.
6. Wagner, Lohengrin (fantasía).

Segunda parte:

1. Debussy, Petite Suite: a) En bateau, b) Cortege, c) Menuett, d) Ballet.
2. Chopin, Polonesa en la.
3. Arensky, Serenade.
4. Strauss, Lied.
5. Saint-Saens, Marcha militar.

Un + la

PASTA ESMALTINA

Dan una dentadura perfecta

Pongo en conocimiento

de mi distinguida clientela, que desde hoy en adelante, atenderé sus órdenes en mi local provisorio,

CALLE VERGARA N.o 90

TELEFONO INGLES 5018

JUAN F. HERNANDEZ

Con ROBUROL tienen la seguridad de sanar los tuberculosos.

Para calentar toda clase de líquidos

"META"

Es irreemplazable.

EN VENTA

GATH & CHAVES

A ESTADOS UNIDOS. — En la tarde de ayer partieron a Valparaíso, para continuar a Estados Unidos, el Agregado Militar a la Embajada en Wáshington, Capitán señor Arturo Espinoza y señora María Montt de Espinoza.

Entre las numerosas personas que acudieron a la estación Mapocho a despedir a los distinguidos viajeros, se encontraban el Embajador de los Estados Unidos señor Collier, el General don Luis Cabrera, el Consejero de la Embajada de Estados Unidos, señor Martín, don Diego Dublé Urrutia, y el sub-Secretario de Guerra señor Vigorena.

CIRCULO ESPAÑOL.—El próximo Domingo 11 del presente, a las doce y media, será servido en sus salones el almuerzo que los socios ofrecen en honor de los distinguidos deportistas, miembros de la institución, don Luis y don Domingo Torralva, ganadores de la Copa Mitre en el gran torneo de tennis jugado últimamente en Buenos Aires.

Por la tarde, de seis a ocho, se celebrará la matinee de costumbre, dedicada a las familias de sus socios.

A EUROPA.— Próximamente se dirigirá a Europa el señor Luis Alberto Bravo Walker.

ANIVERSARIO DEL ARMISTICIO.—El Directorio del British Society tiene el agrado de invitar a Ud. y familia a la Kermesse que en celebración del 5.o Aniversario del Día del Armisticio y a beneficio de los inválidos de la gran guerra, tendrá lugar el Sábado 10 del presente, de 2 a 7.30 P. M., en la Cancha del British Athletic Club, Avenida Seminario esq. Bilbao.

CLUB DE SEÑORAS.—Té danzante.—Con el mayor entusiasmo preparan las señoras de esta institución el té danzante que a beneficio del Buen Pastor ofrecen a la sociedad de Santiago.

Biógrafo. — Hoy Viernes, a las 6.15, se estrena la última producción en que actúa la famosa actriz americana que tanto éxito ha obtenido en toda Europa, Perla White. Se titula "Los tres deseos". Es una cinta de gran novedad y en que esta hermosa actriz despliega un arte exquisito y gran elegancia.

FAMILIA CORTA ALEMANA

necesita casita bajos 1.o Diciembre; preferible barrio alto.

CASILLA 2967

BAILES

Enseñanza rápida y perfecta de todos los bailes modernos por el profesor argentino, Rafael Barroso. Ultimas novedades en los bailes de salón: Tango argentino (moderno), Machicha brasilera (la verdadera de salón) Camel Step. (Paso de camello), Shimmy, One Step y la "Yava", Vals de gran moda en París y Buenos Aires. Clases únicamente particulares en mi sala y en casas de familia.

MIRAFLORES 130

Matrimonio Concertado.—

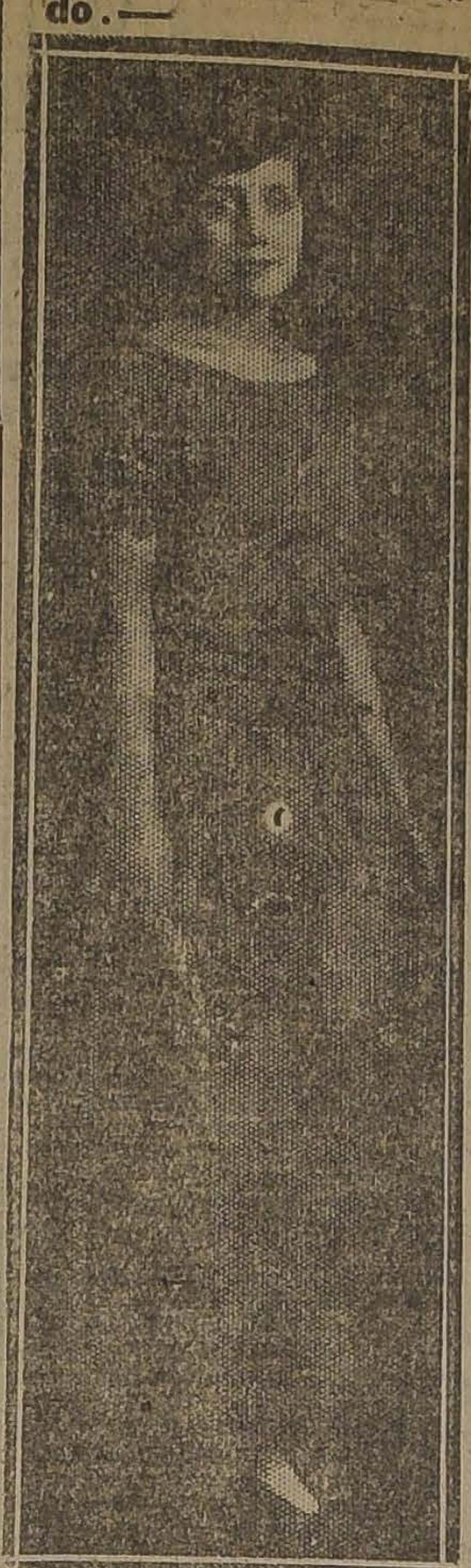

SEÑORITA MARTA ASTORGA WILLIAMS, CUYO MATRIMONIO CON EL SEÑOR EDMUNDO LARENAS RAMIREZ, QUEDO CONCERTADO AYER

BELLAS

Las recompensas del

Hemos recibido para su
ción, la siguiente carta:
"Santiago, 8 de Novie
1923.—Señor Director de
ción".—Presente. — Distin
ñor:

Como en la publicación
premios del Salón Oficial
Artes se me hace figurar
parte del Jurado y, por
te, discerniendo recompe
bo hacer una declaración
te particular y que a la
sirva de excusa ante nue
tinguido y justiciero
don Alberto Mackenna
seaux.

Al discernir el Jurado
ra recompensa me di
la mayoría del jurado
acuerdo para premiar a
Zutano, sin tomar en
calidad de las obras; y
de la Sala. Con mi
querido manifestar la pro
enérgica contra la distri
premios de camarilla
hace años viene domi
Salones y que es la cau
pal del retiro de estos
la mayor parte de los
Mentores de estas
que no pueden formar
propios, recompensan a
tos con medallas o dine
pueden permitir que hay
sores nacionales que for
nos capaces de exponer
público puedo juzgarlo)
res obras del Salón act

Agradeciendo de ante
señor Director la publi
estas líneas, tengo el
suscribirme muy Atto. y
Alegría S., Miembro del Co
Bellas Artes."

GLOBEO

Regenerador de la sang
gura la reconstitución d
mentos alternados del
Especialmente indicado
Neurastenia, Cardopatías
Agentes depositarios
VICTOR CORRY
SANTIAGO — MONJITA

CERRO SANTA LUCIA-Sábado No

GRAN BAILE

CUIDE SUS DIENTES

HIGIENE DE LA BOCA

ESPECIALIDADES RECOMENDADAS POR LOS DENTIST

Preparaciones FORHAN'S para las encías; evita la ca de los dientes

Pasta dentífrica "CHIC", la mejor para el aseo de los dien

Elíxir dentífrico "CHIC": con pocas gotas prepara Ud. u enjuagatorio agradable y eficaz

Soc. Cooperativa Dental - Moneda 105

Lea al derecho o al revés, pero cómala todos los días

ALLIVAGAVILLA

TERCER PREMIO

$ 150.00

Desde hace dos años vengo administrando, con el éxito más lisonjero, la "Avena Gavilla", a mis cuatro hijos. Empecé por la guagua que sólo contaba tres meses de edad y que, debido a la escasez de mi leche, empezó a enflaquecer de un modo alarmante.

Consulté médico, pero todo en vano, pues los alimentos que le prescribían vinieron a producir mil complicaciones.

Desesperada, decidí seguir los consejos de una amiga, quien me indujo a darle "Avena Gavilla".

Desde los primeros días observé que la guagua se reponía en forma tan halagadora, que al mes siguiente se había convertido en una criatura rolliza y completamente sana.

Halágada y feliz con tan hermoso éxito, decidí hacer extensivo el tratamiento a mis demás hijitos, y hoy, incluso mi marido y yo, tomamos "Avena Gavilla" en el desayuno y los niños se repiten en la noche al acostarse.

Para la guagua preparo la "Avena Gavilla", una taza del cereal para un litro de agua hervida, siguiendo la cocción por media hora más, endulzándola y colocándola en seguida.

Para nosotros y los demás niños, el preparado se hace de diversas maneras, ya sea en miel, en el desayuno y noche; en las sopas también la comen con gran apetito.

Deseándoles el mejor éxito, les saluda S. S.

ROSARIO E. DE ENCINAS,

Santos Dumont 470

Santiago, Octubre 22 de 1923.

CUARTO PREMIO

$ 100.00

En mérito de los espléndidos resultados obtenidos con el producto nacional "Avena Gavilla", me hago un deber al recomendarlo a las madres que no tengan leche para lactar las guaguas.

Estuve en cama, con la grippe, sin alimentos, sin dormir, pasando día y noche en un grito, pues no tenía apetito y me desvelaba a causa de fuertes dolores a los costados (15 días).

En tal situación nació mi chica, a la que no pude amamantar por carecer de leche. Hube de darle mamadera de leche de vaca, agüitas, etc.

Usé "Avena Gavilla" en esta forma: para dos litros de agua, una cucharada sopera Gavilla; se deja hervir hasta reducirla a la mitad; se cuela y se mezcla con leche en partes iguales.

Mi chica aún no tiene tres meses y se encuentra con perfecta salud, habiendo empezado a aumentar de peso a los pocos días de usar Gavilla. De tal manera se acostumbró, que hoy no acepta otra cosa.

(Firmado).— OLINDA LENIS DE G.

Calbuco, 22 de Octubre de 1923.

Lea al derecho o al revés, pero cómala todos los días

ALLIVAGAVILLA

Lea al derecho o al revés, pero cómala todos los días

ALLIVAGAVILLA

ALLIVAGAVILLA

Teatro Unión Central

EMPRESA ANSALDO QUEIROLO Y Cía.

HOY VIERNES A LAS 930

DEBUT DE LA EMINENTE 1.a ACTRIZ

MARGARITA XIRGU

Y SU COMPAÑIA

CON MAGDA DE SUDERMAN

LA CASA MATEO DELPORTE

Avisa a su distinguida clientela, que hoy habrá una gran realización, poniéndose a la venta una cantidad de artículos a precios que son una verdadera ganga:

CEFIROS para camisas, el metro, a.......... $ 2.00
BRINES para niños, el metro, a.......... $ 2.10
VELOS pintados, muy lindos colores, el metro, a.......... $ 2.60

La Casa Mateo Delporte

no está ubicada en esquina, sino en medio de la cuadra, casa de un piso, en

ROSAS 1260

Entre Morandé y Teatinos

Compre en Gath & Chaves

PARA QUE SU PLATA LE PRODUZCA EL MAYOR RENDIMIENTO

GATH & CHAVES le otrece siempre:

EN CLASES IGUALES, EL PRECIO MAS BAJO; EN PRECIOS IGUALES, LA CLASE MEJOR

COMPRUEBELO PERSONALMENTE VISITANDO NUESTROS DEPARTAMENTOS LLENOS DE OPORTUNIDADES EXCEPCIONALES, QUE USTED DEBE APROVECHAR

PARA HOY ANUNCIAMOS LOS SIGUIENTES DEPARTAMENTOS:

Lutos, Garnitures, Sport, Juguetería, Zapatería Hombres y Zapatería Señoras

EN SPORT:

Para Foot-Ball

BLADERS N.o 5. goma colorada de la afamada marca Gallo, a $ 3.95

MEDIAS de algodón, con vueltas de diversos colores, a $ 3.95

MEDIAS de pura lana, vueltas de diversos colores, a $ 7.90

PANTALONES blancos, a $ 7.90

CUERO para foot-ball, curtidos al cromo, desde $ 16.90

ZAPATOS para foot-ball, curtidos al cromo, desde $ 16.90

Para Tennis

CINTURONES de cuero, desde $ 2.25

CINTURONES de goma, modelo angosto, para vestir elegante, varios colores, a $ 5.50

PELOTAS "Slazenger", tipo campeonato, año 1923 Colonial y Hart-Court, a $ 4.75

ZAPATILLAS para tennis, en rica lona y suela al cromo, desde $ 12.50

CAMISAS sport para niños, desde $ 7.90

CAMISAS sport, para caballeros, desde $ 14.90

RACKETS, tamaño especial para niños, desde $ 21.50

RACKETS, tamaño reglamentario, recién recibido, desde $ 37.50

SACOS de franela a rayas, para niños, desde $ 35.00

SACOS de franela a rayas, para caballeros, desde $ 58.00

REDES para Tennis, tamaño reglamentario, desde $ 45.00

Para Box

PANTALONES tejidos de punto, en negro y azul, a $ 3.95

MALLAS tejido de punto, en negro y azul, a $ 6.50

BLADERS para peras de punching-ball, goma colorada, marca Gallo, a $ 8.90

CALZADO para box, tipos livianos, gran duración, desde $ 19.90

PLATAFORMAS de madera, con refuerzos de hierro, artículo garantido, a $ 49.00

PUNCHING-BALL de peso, relleno de crin, tamaño chico, a $ 39.00

PUNCHING-BALL de peso, relleno de crin, tamaño grande, a $ 59.50

Varios

DISCOS para lanzamientos, centro de fierro, a $ 29.50

DISCOS para lanzamientos, centro de bronce, a $ 39.90

JUEGOS de elásticos "Sandows; el juego, desde $ 39.50

COLUMPIOS-HAMACAS, de 2 sillas, para jardín, a $ 145.00

SILLAS para montar a la inglesa, tamaño para niño, desde $ 160.00

SILLAS para montar a la inglesa, modelo francés, desde $ 195.00

SILLAS para montar a la inglesa, modelo Champion, para señoras, desde $ 225.00

EN JUGUETERIA:

ROLLOS IMPORTADOS PARA AUTOPIANOS DE 88 NOTAS, desde $ 4.50

OCARINAS, desde $ 3.00

CAJAS juego Puzzle, desde $ 3.00

JUEGOS palitas para jardín, desde $ 4.00

JUEGOS de carpintería, desde $ 4.50

LINTERNAS máginas, desde $ 7.00

NACIMIENTOS completos, en cajitas, desde $ 19.50

BARCOS a la vela, tamaños grandes, desde $ 45.00

TRENES eléctricos, desde $ 69.00

TRICICLOS especiales para niñitas, con llantas de fierro, desde $ 69.00

PEQUEÑOS EXTRACTOS DE LAS OPORTUNIDADES DE LUTOS, GARNITURES, ZAPATERIA HOMBRES Y ZAPATERIA SEÑORAS

EN LUTOS:

BLUSAS en crep, modelos prácticos, a $ 7.95

POLLERAS en rica sarga de lana y marocain, desde $ 59, y $ 35.00

DELANTALES con mangas, desde $ 19.90

COMBINACIONES de algodón, negras, muy prácticas, desde $ 12.90

EN GARNITURES:

ORGANDI bordado, en colores, ancho 80 centímetros, especial para trajes, lindos dibujos, el metro $ 9.50

GEMELOS para teatro, para señoras y caballeros, tamaños surtidos, en negro, dorados y de nácar; según clase, c/u., desde $ 29.50

RETAZOS de cintas de raso Liberty, gros, terciopelo, seda lavable, en todos los anchos y colores, a precios muy bajos.

RETAZOS de necajes, diversos anchos y clases, como ser: Chantilly, Valenciana, Tul, Filet, Irlanda, etc., etc., a precios muy rebajados.

EN ZAPATERIA SEÑORAS:

CALZADO NACIONAL "ELITE", FABRICACION EXCLUSIVA DE NUESTRA CASA, en todas las medidas, modelos de última moda y muy novedosos, el par $ 35.50

CALZADO "HANAN Y SON" (Norteamericano), diversidad de clases y modelos, únicamente en las medidas 34, 39, 40 y 41, el par $ 35.50

EN ZAPATERIA HOMBRES:

SALDO DE CALZADO "HANAN Y SON", BOTINES de cabritilla negra con elástico, en las medidas 38 y 44, a $ 39.50

CALZADO "PACKARD". BOTINES en cabritilla y cuero negro, a $ 65.00

CALZADO SUIZO. BOTINES Y ZAPATONES, en cuero color o negro, cabritilla negra y charol, desde $ 60.00

GATH & CHAVES, LTD.

CONGRESO NACIONAL

CAMARA DE SENADORES

(VERSION OFICIAL)

Sesión 14 extraordinaria en 8 de Noviembre de 1923.— Presidencia del señor Tocornal. — Asistencia.— Asistieron los señores Aguirre Cerda, Bañados, Briones Luco, Bulnes, Concha S. don Juan E., Edwards, Errázuriz Lazcano, González Errázuriz, Huneeus, Letelier, Ochagavía, Opazo, Tocornal, Urrejola, Yáñez, Zañartu don Enrique y los señores Ministros de Estado.— Acta.— Se aprobó el acta de la sesión anterior.— Cuenta.— Se dió cuenta: 1.o De tres mensajes en que el Presidente de la República incluye entre los asuntos de las actuales sesiones: el proyecto sobre permiso para establecer la aeronavegación entre Iquique y Concepción, el que autoriza a la Junta de Alcaldes de Magallanes para contratar un empréstito de hasta 200,000 libras esterlinas para que amplie los servicios de alcantarillado, agua potable y otros servicios y el que faculta al Ejecutivo para ceder a la Junta de Alcaldes de Magallanes algunos terrenos fiscales para construcción de escuelas y servicios de aseo. Se mandaron archivar. 2.o De dos informes de Comisiones. El primero, de la Comisión de Hacienda y Empréstitos Municipales, recaído en la solicitud de la Municipalidad de Valparaíso, sobre autorización para emitir bonos hasta por $ 2.500.000, que se destinarán al pago de terrenos expropiados, de conformidad con la ley de 6 de Diciembre de 1876.

Quedó para tabla. Y el segundo informe, de la Comisión de Guerra y Marina, referente a la solicitud de doña Dorila Lazo Fuenzalida, sobre pensión de gracia. Pasó a la Comisión Revisora de Peticiones.

IMPUESTO SOBRE LA RENTA

El señor **TOCORNAL** (Presidente).— En la hora de los incidentes, puede usar de la palabra el señor Ministro de Hacienda.

El señor **SUBERCASEAUX** (Ministro de Hacienda) — Dada la grave situación financiera por que atraviesa la República situación que ha llegado hasta impedir el pago de los sueldos de los empleados públicos en los dos últimos meses, produciendo con esto un estado de cosas absolutamente insostenible, el Gobierno se considera en el deber de apelar al patriotismo de los Honorables Senadores para que, sin mayor demora despachen el proyecto de ley que crea la contribución sobre la renta, y entren, en seguida a tratar del que faculta al Gobierno para contratar un empréstito destinado a proporcionarle los recursos indispensables para proceder cuanto antes al pago de los compromisos pendientes.

El Gobierno no dispone de medio alguno, como sucede en otros pueblos, para [illegible]gir el oportuno despacho de las leyes, por más importantes que éstas sean. Desde hace ya más de cuatro meses, el Minist o de Hacienda, sin descanso, ha venido haciendo cuanto de él ha dependido para obtener el despacho de la ley de impuesto sobre la renta. Ha recurrido a todos lo medios a su alcance para llamar la atención de H. Senado hacia la urgencia de esta ley. Por desgracia, sus palabras no han encontrado eco suficiente para conseguir e pequeño esfuerzo que habría sido necesario para el despacho de una ley, que ha sido ya tan maduramente estudiada.

Las consideraciones de diverso orden y aún las súplicas que ha hecho el Gobierno a los señores Senadores, para que asistan a las sesiones de la Cámara, no siempre han sido atendidas por la mayoría.

Ante la Comisión de Hacienda, el Ministro que habla hizo presente la gravedad de la situación que se ha producido con la falta de fondos para atender al pago de los empleados públicos, y pidió el inmediato despacho del informe sobre el proyecto de ley destinado a proporcionar los recursos indispensables. Pues bien, después de discutido el informe por completo, después de agotado el debate, el Presidente de la Comisión da orden al Secretario de no redactarlo, fundado en que de los cuatro miembros de la Comisión, dos de ellos han opinado en un sentido y los otros dos en otro, no respecto al fondo del proyecto, que todos aceptaron, sino respecto a una indicación formulada por uno de ellos. Lo natural en tal caso habría sido estampar esta divergencia de opiniones en el texto del informe, en vez de demorarlo para una próxima sesión, que parece que no hubiera apuro alguno por acordar. Esto no es colaborar a la acción del Gobierno; esto es, por el contrario, obstruir la marcha regular de la administración pública.

He creído necesario hacer estas declaraciones para deslindar responsabilidades en estas horas que pueden ser de extrema gravedad para la República.

El señor **OPAZO**.—Pido la palabra, señor Presidente.

El señor **BULNES**.—Pido la palabra, señor Presidente.

El señor **ERRAZURIZ**.—Yo también pido la palabra, señor Presidente.

El señor **ZAÑARTU** (don Enrique).—Y yo también, señor Presidente.

El señor **TOCORNAL** (Presidente).—Antes que los señores Senadores ha pedido la palabra el señor Ministro del Interior.

Puede hacer uso de ella Su Señoría.

INTERVENCION ELECTORAL

El señor **AMUNATEGUI** (Ministro del Interior).—En la sesión de ayer se han dirigido serios cargos al Gobierno por intervención electoral, y me veo en la obligación de desvirtuarlos.

No ha dejado, por lo demás, de extrañarmo que aún se crea en el poder de las autoridades administrativas para falsificar la voluntad popular en las elecciones.

En otro tiempo, el Gobierno disponía sin duda de medios muy eficaces para influir en la designación de Senadores, Diputados y Municipales Hoy el Ejecutivo se halla completamente desarmado para hacerlo.

La extensión extraordinaria que se ha dado entre nosotros al derecho de sufragio y la aplicación del voto acumulativo en la elección de miembros del Congreso, en la de Municipales y en la de electores de Presidente de la República han quitado de manos del Gobierno todos los recursos a que en tiempos antiguos solía apelar.

Aunque lo quisiera, el Poder Ejecutivo sería incapaz de ejercer una acción apreciable en el día de las elecciones.

Al Gobierno sólo corresponde el mantenimiento del orden público, para dar así facilidades a los organismos electorales.

La ley de la comuna autónoma, y la última de elecciones, que ha hecho de cada una de las Juntas Inscriptoras y Receptoras un cuerpo independiente, han restado al Gobierno importantes atribuciones.

Las dos leyes mencionadas han dispesto que las reclamaciones a que den origen los procedimientos de los municipios y de las juntas electorales deben ser resueltas por la justicia. El Gobierno no interviene en estos casos.

Puede asegurarse que no hay peligro de que la autoridad ejecutiva consiga falsear el sufragio de los ciudadanos.

El vicio de que hoy adolecen nuestras elecciones es muy distinto.

La llaga que corroe los procedimientos electorales es el cohecho, es la compra de los votos, que se verifica en grande y en pequeña escala, en todas las provincias y departamentos de la República.

Si las clases populares tuvieran una clara visión del cuadro que ofrece el país en un día de elecciones, si las miserias de la vida no oscurecieran su criterio para juzgar los acontecimientos, si la escasez de recursos de que padecen les permitiera adquirir una ilustración mayor, podrían dirigir un cargo tremendo a la sociedad, fundadas en los actos de soborno y de cohecho que tan a menudo se ejecutan por los candidatos de todos los partidos, a fin de obtener el triunfo en las urnas electorales.

¿El cohecho? Este es el gran mal de nuestras elecciones.

La intervención del Gobierno ha pasado a ser un anacronismo. Es un objeto digno del Museo Histórico.

Si rigieran en Chile las leyes inglesas que prohiben gastar en las operaciones electorales una suma crecida, la mayor parte de las elecciones que se verifican periódicamente en Chile deberían ser declaradas nulas.

Hablar de intervención del Gobierno es discurrir sobre una hipótesis inverosímil, sobre un fantasma.

Se dirigen, sin embargo, cargos al actual Ministerio por actos de intervención.

Felizmente no se señala hechos concretos. La acusación se funda más bien en actos negativos.

Se cree que el Ministerio debe destituír a tales o cuales funcionarios, que en realidad no han ejecutado ningún acto positivo de intervención, pero que, en cambio, no merecen la confianza de quienes los atacan.

Las personas que así juzgan no ponen atención en el carácter especial que tiene este Gabinete.

Habiendo sido imposible organizar un Ministerio que representara a las dos ramas del Congreso, a causa de la divergencia absoluta de opiniones que dominan en una y otra, se formó con personas alejadas de la política.

Un Ministerio así constituído está obligado a observar una imparcialidad absoluta, y no puede ni debe separar a funcionarios administrativos que cuentan con el apoyo decidido de una de las Cámaras mientras no cometan un acto concreto de incorrección o desobediencia.

Se acusa al Intendente de Malleco de intervención electoral. Según las informaciones del Gobierno, el señor Dávila se ha limitado a mantener el orden público, guardando estrictamente las instrucciones del Ministro del Interior.

Ha puesto a disposición de la Junta Inscriptora de Los Sauces un piquete de Húsares, como se le había ordenado, y ha cuidado, de día y noche, de la tranquilidad pública.

Se habría querido que ese piquete de Húsares hubiera servido de escolta al Presidente de la Junta, quien habría estado defendido a todas horas por esa fuerza.

Esta pretensión no tiene base legal, y el Intendente ha hecho bien en no acceder a ella.

El Gobierno ordenó al Intendente de Malleco que se trasladara de Angol a Los Sauces a fin de que personalmente atendiera a la seguridad de los vecinos.

Hubo un momento en que el señor Dávila creyó que su presencia allí había dejado de ser necesaria, y así lo comunicó al Gobierno. El Ministro del Interior le contestó que podía retirarse.

O el Ministro no se explicó con claridad, o el honorable Senador que oyó la noticia no entendió bien. el caso es que ayer se afirmó en el Honorable Senado que el Gobierno había ordenado al señor Dávila que se retirara de Los Sauces y que éste no había obedecido.

Los hechos han pasado como los refiero. Y me apresuro a declarar que el Gobierno juzga hoy que, dada la delicada situación producida en Los Sauces, es indispensable la presencia del Intendente.

El Gobierno tendría, sin embargo, especial satisfacción en que el Honorable Senado nombrara una comisión de su seno a fin de que fuera a Los Sauces y pudiera cerciorarse de las incorrecciones o abusos que allí se hayan cometido, según se afirma, de parte de unos o de otros. En nombre de mis colegas declaro que cualquiera indicación hecha por esos Honorables Senadores en pro de la tranquilidad de la Comuna sería en el acto acogida.

Necesito además hacer otra

Se ha asegurado que prometí destituír al Prefecto de Traiguén.

Esto no ha sido así.

El señor **ERRAZURIZ**.—Permítame una interrupción, señor Ministro.

Nadie ha aseverado lo que acaba de decir Su Señoría.

El señor **AMUNATEGUI** (Ministro del Interior).—En los diarios se dice lo que he indicado.

El señor **ERRAZURIZ**.—El señor Ministro no lo ha prometido ni lo ha hecho; y ese es el fundamento de la censura grave a que se ha hecho acreedor Su Señoría.

El señor **AMUNATEGUI** (Ministro del Interior).—Mal habría podido prometerlo sin oír al funcionario acusado.

He pedido los informes del caso, y tengo la satisfacción de comunicar al Honorable Senado que esos informes explican la conducta del Prefecto.

He querido, por lo demás, traer esos informes, para que el Honorable Senado los conozca.

Antes de terminar, no querría que mis palabras fueran mal interpretadas.

No pretendo que en las inscripciones no se hayan cometido abusos. Por desgracia, se han cometido muchos y muy graves. Pero estas incorrecciones, principalmente, son la obra de los partidos.

Cuando un partido tiene la unanimidad de los vocales de una Junta, de ordinario cierra herméticamente la puerta al adversario.

En otros casos, los Subdelegados, y, a veces, los Gobernadores, han abusado de sus facultades, y han tenido exigencias indebidas con los ciudadanos.

En el acto que el Gobierno tuvo noticias de estos abusos ha tratado de reprimirlos.

Apelo a la lealtad de los Honorables Senadores que me han dado a conocer actos de ilegalidad, para que digan si no he tomado inmediatamente las medidas que tales casos requerían.

Si las inscripciones no se verifican con la regularidad que habría sido de desear ello proviene, o bien de defectos de la ley, o bien de malas prácticas inveteradas, o bien de las pasiones que desgraciadamente se despiertan en los días electorales.

El Gobierno se empeña con todo esfuerzo y con completa sinceridad en reprimir los actos contrarios a la ley y en asegurar la paz pública.

Acusar a este Ministerio de que se ha hecho reo de actos de intervención es una de esas grandes injusticias que se cometen cuando la agitación política perturba el criterio de los hombres.

El señor **TOCORNAL** (Presidente).—Puede usar de la palabra el Honorable Senador por Malleco.

El señor **BULNES**.—Voy a decir dos palabras, señor Presidente, sobre el discurso que acaba de pronunciar el señor Ministro de Hacienda, para llamar la atención hacia el procedimiento que desde hace algún tiempo viene empleando Su Señoría con respecto al Senado.

Cada vez que no ha habido sesión en esta Honorable Cámara, por cualquier motivo, aparece al día siguiente el Ministro de Hacienda atacando a la mayoría por medio de una proclama enviada a la prensa en forma de reportaje, y el órgano oficial de la Moneda, "El Mercurio", aparece, por su parte, atacando a la misma mayoría en forma más violenta aún.

Todo esto está indicando claramente que se pretende arriarnos como carneros; mi dignidad no puede menos que protestar enérgicamente de semejante procedimiento.

Entretanto, ¿qué ha pasado con el proyecto de impuesto a la renta? Va a oirlo el Senado.

En el año 1918 el Poder Ejecutivo envió este proyecto a la Cámara de Diputados, la cual demoró cuatro años en aprobarlo. Sólo en 1922 lo despachó esa Cámara y remitió al Senado.

Pues bien, desde ese año hasta Agosto de 1923, no llegó aquí jamás un Ministro que activara el despacho de este proyecto, siendo todos o casi todos de la Alianza Liberal y como la iniciativa de su estudio y aprobación le pertenece al Ejecutivo, dada su naturaleza, no le corresponde al Honorable Senado responsabilidad de ninguna especie en el hecho de que no haya sido despachado hasta ahora.

Desde Agosto está en tabla en esta Cámara y el Gobierno—que ahora manifiesta tanta urgencia en su despacho—suspendió las sesiones del Congreso Nacional durante más de un mes.

La Comisión de Hacienda del Honorable Senado celebró veinte sesiones para estudiar e informar un asunto de tanta gravedad; y el Senado, por su parte, está a punto de terminar su discusión.

Yo no he asistido, señor Presidente, a las últimas sesiones en que se ha discutido este impuesto a la renta, y lo he hecho deliberadamente porque no he querido sancionar con mi voto su despacho: no soy partidario de que, sin hacerse economía ninguna por parte del Gobierno, se venga a imponer al trabajo, a la industria y al comercio nuevas contribuciones, que significan una obligación de costear la vida a los ociosos y de pagar las prodigalidades y derroches del Ejecutivo.

Si hubiera una administración ordenada, todos habríamos concurrido con nuestros votos a la aprobación de ese proyecto.

Se dice por el Gobierno que se necesita del impuesto a la renta para pagar los empleados. ¿Qué tiene que ver una cosa con la otra? ¿Qué relación tiene este proyecto con el pago de los sueldos de los empleados públicos? ¿Cuánto tiempo tardará éste en ser promulgado?

Tramitándosele con toda ligereza hay que observar que debe pasar a la Cámara de Diputados para que allí se tomen en consideración las modificaciones que el Senado le ha introducido, sin que sea posible calcular cuanto tiempo tardará la otra rama del Congreso en pronunciarse sobre ellas, ya sea aprobándolas o rechazándolas o bien haciéndole nuevas modificaciones que, a su vez, el Senado tendría que considerar. ¿Se quiere que procedamos a la baqueta, a la carrera, sin considerar los intereses de la República ni los hombres de trabajo, ni las industrias que van a tener que soportar la nueva contribución?

Además, despachado definitivamente por el Congreso el proyecto sobre contribución de la renta, será necesario organizar el mecanismo de su percepción, que en todos los países en que existe el impuesto ha tardado muchos años en constituirse sobre bases correctas y sólidas. ¿Se puede, pues, calcular cuando será puesta en práctica la contribución?

Supongamos que por parte de la Cámara de Diputados hubiera la actividad necesaria y el más vivo anhelo para su despacho rápido ¿cuánto tiempo pasaría antes de ponerse en ejecución? Yo me permito preguntar al señor Ministro de Hacienda si el pensamiento del Gobierno es mantener impagos a los empleados públicos hasta que se empiece a percibir el producto del impuesto sobre la renta.

El señor **SUBERCASEAUX** (Ministro de Hacienda).—Ya que el honorable Senador me dirige una pregunta con el mayor agrado contestaré a Su Señoría.

Por mi parte no he pretendido, ni por un solo momento, iniciar el pago de los sueldos de los empleados públicos con el producto del impuesto sobre la renta, que comenzará a regir desde el 1.o de Enero del próximo año. Parece que Su Señoría no supiera que oportunamente el Gobierno envió al Congreso un mensaje en que pide la autorización necesaria para emitir sesenta millones de pesos en bonos, como anticipo del producto del impuesto sobre la renta, a fin de poder cancelar a los empleados públicos los sueldos de los dos últimos meses que se les adeudan. No me he referido, por lo tanto, al producto del impuesto sobre la renta, que repito, comenzará a regir desde el 1.o de Enero próximo y que está destinado a equilibrar el ejercicio financiero del año entrante.

El señor **BULNES**.— Estamos ya cansados de oír esa frase, señor Ministro, pero celebro las palabras de Su Señoría, que son un desmentido a las alusiones de la prensa oficial en orden a que los empleados públicos están impagos, por cuanto el proyecto sobre impuesto a la renta no se despacha. Los empleados públicos están impagos porque el Gobierno no quiere pagarles.

No deseo entrar al terreno político del discurso del señor Ministro del Interior, pues sé que alguno de mis honorables colegas se referirá a él y no deseo quitarle su turno ni el uso de la palabra. Pero si deseo decir que no es mi intención ofender a Su Señoría, lo declaro de la manera más hidalga.

El señor Ministro me merece el mayor respeto. Si el señor Ministro se vuelve hacia atrás y mira el pasado verá que tiene mucho que respetar oirá una voz ilustre que le dice a Su Señoría que no borre su obra por un interés pasajero.

No quiero molestar al señor Ministro del Interior en absoluto. Lo digo con la sinceridad a que obedecen todos los actos de mi vida. Pero, sí llamo la atención a que Su Señoría ha dicho que la queja contra el Prefecto de Policía de Traiguén ha sido tramitada, pidiéndose el informe correspondiente a ese funcionario, el cual se ha excusado como era natural suponerlo. Por mi parte, debo decir que las incorrecciones del Prefecto han sido vistas y sufridas por el Presidente del Senado y por los Honorables Senadores señores Errázuriz y Concha Subercaseaux, y que el señor Ministro no tiene derecho para poner en la balanza por un lado la palabra de aquel individuo y en el otro la del Presidente y de los miembros de esta Cámara.

El señor **AMUNATEGUI** (Ministro del Interior).—He dicho que está aquí el informe del funcionario en cuestión; pero, no he pensado ni por un momento poner en un lado de la balanza la palabra de los Honorables Senadores, y en el otro la palabra del Prefecto.

El señor **BULNES**.—Su Señoría no ha debido ni siquiera traer ese informe al Senado.

El señor **AGUIRRE CERDA**.—¿Y qué inconveniente habría para conocer ese informe en que se da una explicación sobre lo sucedido, y se justifica un servidor público acusado?

El señor **BULNES**.—¿Se pretende entonces que cuando el Presidente del Senado y dos miembros más de él son atropellados, tal delito quede sin sanción?

El señor **AGUIRRE CERDA**.—La palabra de un funcionario público merece tanto respeto como la de cualquier otro hombre.

El señor **CONCHA SUBERCASEAUX**.—Pero, se trata de un denuncio hecho por tres Honorables Senadores.

El señor **AGUIRRE CERDA**.—¿Y porque algo dicen tres, diez o veinte Senadores, no se va a oír a la otra parte?

El señor **BULNES**.—¡La palabra de un sujeto como ese, contrapuesta a la de los miembros del Senado! Es demasiado.

El señor **ERRAZURIZ**.—No puedo menos de comenzar por referirme, en breves frases, a las palabras pronunciadas por el señor Ministro para justificar su actitud política. Desde luego, declaro que ellas me han producido una impresión de desaliento y desconfianza respecto de la imparcialidad del Ministerio ante la difícil situación que se le presenta.

Me refiero a las frases últimamente cambiadas entre el señor Ministro y el Honorable Senador por Malleco. El Jefe del Gabinete no ha puesto en la balanza la palabra del Presidente del Senado, de dos miembros más de él y de dos Honorables Diputados, los señores Opazo y Valencia; ni siquiera les ha hecho este honor. Ha pesado más en el ánimo de Su Señoría la palabra del funcionario inculpado, que, según ha declarado el señor Ministro, será mantenido en su puesto. Si esto no es una bofetada a la dignidad parlamentaria, digan mis honorables colegas qué significa esta actitud del Honorable Ministro del Interior.

El señor **AGUIRRE CERDA**.—Los funcionarios públicos son también dignos de respeto, como los señores Senadores y Diputados lo son igualmente en su esfera.

(Manifestaciones en las galerías).

El señor **TOCORNAL** (Presidente).—Prevengo a los asistentes a las galerías que no tienen derecho a hacer manifestaciones de ninguna

sidente, se sirva resguardar mi derecho a u de la palabra sin ser interrumpido.

El señor **TOCORNAL** (Presidente).—Ru a los señores Senadores que se sirvan no in rrumpir.

Puede continuar el honorable Senador p Curicó.

El señor **ERRAZURIZ**.—Después de rec una ofensa tan atroz como la que ha inferido Senado el señor Ministro del Interior, no nece tamos que un Senador de la Alianza venga agravarla.

Ha dicho el señor Ministro que no se h hecho cargos concretos de intervención electo contra las autoridades que de él dependen; e es una lamentable equivocación del señor Mi tro, inexcusable, por otra parte, ya que mucl veces hemos llegado hasta la sala de su des cho para denunciarle casos tan precisos y c cretos como algunos de los que voy a anal en seguida ante el Honorable Senado.

El señor **TOCORNAL** (Presidente).—Pe tame el honorable Senador.

Como ha llegado el término de la prim hora, solicito el acuerdo del Senado para p rrogar la hora por treinta minutos.

El señor **BULNES**.—Hasta que termine honorable Senador por Curicó.

El señor **ZAÑARTU** (don Enrique).— acepto con el mayor gusto, a condición de se prorrogue la segunda hora por igual tiem y de que por nuestra parte podamos contes las observaciones del honorable Senador por C ricó.

El señor **TOCORNAL** (Presidente).—Qu acordado prorrogar la primera hora en la fo que se ha indicado.

Puede continuar el honorable Senador Curicó.

El señor **ERRAZURIZ**.—Se ha dicho en ta sala algo que, si no ha producido indignac ha sido por el respeto que nos merece y q a pesar de todo, continúa mereciéndonos el ñor Ministro del Interior, esto es, que el Gob no no tiene medios para torcer la voluntad pular en las elecciones. Y esto se dice en los mentos en que, en la población de Los Sauc hombres armados y que llevan el uniforme rioso del Ejército de la República, penetran recinto donde se genera el poder electoral, as tan las mesas inscriptoras e imponen su vol tad a los representantes de la soberanía po lar. Tampoco se había hecho en esta sala, de que yo ocupo este banco, una afirmación desprovista de fundamento.

Son independientes las Juntas inscriptor ha dicho el señor Ministro. ¿Y quién lo du Felizmente, nuestras leyes han sido dictadas espíritu diferente del que hoy día se trata implantar, y por eso, para que no se implan levantamos en este recinto nuestras voces de p testa.

El Municipio, la sabia creación educad con que se trató de levantar a nuestro pue y de hacerlo apto para el manejo de la cosa blica, ¿no había sido siempre sagrado para Poder Central? Pues, contra él ha caído ya mano férrea del Gobierno.

"Se trata de actos negativos", dice el ñor Ministro. ¿Por qué Su Señoría usa ah una expresión diversa? Ya no habla de que f tan cargos concretos; se dice que los citad son actos negativos. Paso por alto este olvi de la lógica.

El Intendente de Malleco ha reconocido una nota, su osadía de haber penetrado c fuerza armada al recinto en que funcionaba Junta Inscriptora de la comuna de Los Sauc hecho que obligó al presidente de la Junta suspender el funcionamiento de ella. El ñor Dávila, al término de una larga nota lle de recursos abogadiles, que excusaré seña porque no es el momento de entrar en men dencias, dice que el presidente de la Junta I criptora le declaró que suspendía el funcion miento de la mesa en vista de que la fuer pública invadía el recinto, y ante esta declar ción la retiró.

Más arriba dice la nota, en forma an bológica, que al sentirse los disparos del p pio diputado Chanks en la sala, de acuerdo c el intendente, según antecedentes precisos q haré valer, hubo de intervenir en resguar del orden.

La situación de aquella provincia es ú ca. Allí se ha señalado el límite tal vez ext mo, donde puede llegar la ingerencia del G bierno para impedir al electorado el libre ej cicio de sus derechos.

Sin necesidad de remontarnos a las el ciones últimas, en que se arrebató la inves dura parlamentaria al diputado liberal de A gol, a la persona que cuenta con la prime fuerza electoral en aquella región, voy a re rirme tan sólo a un hecho de ayer.

Se celebró en Angol una convención p vincial del Partido Liberal, y yendo en vi hacia allá tuvimos denuncios de que se rea zaría una reunión callejera para atacar a senadores, diputados y miembros del Parti Liberal que concurrieran a esa convenció Así ocurrió. Mientras culta y pacíficamente n reuníamos con los representantes del liberal mo de la provincia, se celebraba en la plaza p blica un meeting, en el que se injuriaba en for soez a los miembros del Congreso que concurri mos a la convención.

No llegó la osadía de aquellos menguad a atacarnos en la misma reunión, pues era p co su coraje: no tuvieron el valor de obrar aquellos momentos y prefirieron esperar q hubiera regresado a sus habitaciones la may parte de los que venían de fuera del pueb para invadir el Club a fin de ultimar a sab zos, a palos o balazos a algunos de los as tentes. El señor Smitsmann escapó de ca víctima de este atentado, pues, según declar ción que se consigna en el proceso instrui con motivo de estos sucesos, declaración esp tánea y franca, hecha con la rudeza del o cio, el soldado encargado de las instruccion tenía orden de tomar vivo o muerto al se Smitsmann.

an el régimen en que vivimos y que deseaban one: término a los males deplorables de que mos víctimas.

Pues bien, poco antes de salir en la última ra al Sur los dirigentes de los partidos de la nión Nacional, recibimos denuncios en el sendo de que, con el pretexto de organizar un eeting en contra del cura-párroco de Traiuén, se pretendía llevar a cabo una asonada ara perturbar o impedir la proclamación del eñor Werner como candidato a senador por provincia.

Prescindimos del denuncio, a pesar de las rma: respetables que lo abonaban, y emprendios el viaje. En Chillán recibimos un largo elegrama, firmado por todos los comitées unioistas, en el que se manifestaba el temor de ue, si no contábamos con el amparo de la uerza pública, si no teníamos garantías de arte de Gobierno, seríamos, probablemente ictimados. Contestamos que no necesitábamos l amparo de la fuerza pública; que confiábaos en nuestras fuerzas para hacernos resper, si el Gobierno no tomaba las medidas nesarias, y que llegado el caso, esperábamos e nuestros amigos sabrían cumplir con sus eberes.

Este era el ambiente que entonces reinaa en Traiguén, lo mismo que en Angol.

En la misma tarde se celebró la proclamaón de nuestro candidato con extraordinaria ncurrencia. Todo lo que hay de valer dentro la provincia, estaba allí. Los corresponsas de todos los diarios de Santiago, "El Diario ustrado", "La Nación", "El Mercurio",—algus de los cuales según es notorio no simpaan con nuestras ideas,—lo comunicaron así sus diarios.

Esa misma tarde comenzaron los atropellos atentados. El Vicepresidente de la Asamblea beral de Angol, don Alfredo Soto Bunster, al gresar a su casa, fué víctima del más alevoso lito: se trató de arrojarlo a un canal, desuyendo para este efecto el puente que momens antes se encontraba en perfectas condiciones.

No nos toma de nuevo, pues, lo que pasa Traiguén y a que me referí ayer. Para qué ocar una vez más esos hechos ahora que la ámara acaba de sufrir la dolorosa impresión oír que el señor Ministro del Interior atriye más importancia a la palabra del dipudo Chanks y de su amigo íntimo, que comparcon él la jornada electoral.

Señor Presidente, el Honorable Ministro del terior ha hecho dos rectificaciones a lo aseveido por mí en la sesión de ayer. De una de las ya me hice cargo. Su Señoría no prome- retirar al oficial acusado; si lo hubiera heo habría cumplido con su deber y yo no lo bría censurado por ello. Manifestó también señor Ministro que se expresó mal, o que forma defectuosa ha sido comprendido si mos entendido que él ordenaba al Intenden- de Angol que regresara a la ciudad de su sidencia.

No, señor Presidente. Desde el momento que se instaló la Junta Inscriptora de Los Saus estaba allí presente, como principal factor todos los desórdenes que en su recinto se omovieron, el Secretario de la Intendencia de alleco, uno de esos elementos que forman el granaje de esta máquina cuidadosamente ontada con el objeto de servir el personaliso que se trata de hacer imperar en el país.

Cuando reclamamos de la presencia de es- funcionario en aquel lugar, cuando hicimos esente al señor Ministro la enormidad de los ropellos que allá se cometían, el señor Minis- tuvo una inspiración de estadista, de jefe la Administración Pública, y nos dijo que ornaría al Intendente de Malleco trasladarse a gol; manifestó también que los carabineros, e estaban sirviendo de instrumento sumiso, mo pretorianos que son, encargados de corresnder a la confianza pública, debían salir de población de Los Sauces.

Parte de estos carabineros estaba ejercien- sus funciones malamente y de acuerdo con índole que se ha dado a este cuerpo en el timo tiempo, dentro de la misma población Los Sauces, a pesar de que la fuerza comu- l de policía, según antecedentes que obran cumentados en poder del señor Ministro, safacía enteramente al comercio y a toda la blación y resguardaba el orden y la vida de s habitantes. Estos carabineros recibieron orn de retirarse a su tenencia fuera de la poación. Y es curioso, esta policía comunal, que n bien cumple su deber, ha tenido la mala erte de verse rodeada por los carabineros y r la fuerza fiscal, para compelerla a condu-se incorrectamente atacando a las personas as respetables, misión que parece encomenda- a los carabineros.

El Honorable Ministro del Interior terminó amable conversación con el que habla y con Honorable amigo el señor Senador por O'Higns, diciéndonos: "o se obedecen mis órdenes, o retiro del Gobierno". Pues bien, el Honora- Ministro se ha contradicho: al día siguiente pimos que el Intendente continuaba en su esto y que lejos de haber sido separado de su pleo, seguía observando una actitud francaente hostil contra el poder electoral. Lejos de cer salir a los carabineros, de la población, los trasladado a un local situado en la misma anzana donde funciona la Junta Inscriptora y corta distancia del cuartel que ocupa la fuerfiscal. De esta manera se ha formado una an tenaza que puede encerrar en sus brazos edificio municipal e impedir en esta forma e impere el régimen de respeto a la libertad sufragio y a la libertad de que debe gozar el der municipal.

El Honorable Ministro ha excusado la concta de sus subalternos. No teníamos naturalente el propósito de exigirle el cumplimiento su compromiso de retirarse del Gabinete si se obedecían sus órdenes; no deseábamos essino que el señor Ministro procediera con ergía. El telegrama que ha tenido la bondad leer el Honorable Ministro del Interior manista que no hubo una orden terminante del ser Ministro sino un simple consejo o insiación.

Respecto de cómo quedaban las tropas nada ha dicho. Dije hace un momento que se ha tado de formar en torno del local en que funna la Junta Inscriptora una tenaza, un circude hierro que habrá de destruir la libertad l poder electoral y al mismo tiempo la liberl del poder municipal.

¿A qué referirnos a las disposiciones pena de la ley de elecciones? Todos los ciudadanos nscientes, que en estos momentos se dan enta de que es preciso reaccionar e infiltrar el espíritu tradicional que se ha mantenido tes dentro y fuera de ella, todos ellos las leen eleen hasta aprenderlas de memoria. No obste, voy a recordar algunas de ellas.

Dice el artículo 149 de la ley de elecciones: "El que impidiere ejercer sus funciones a aln miembro de alguna junta, comisión o colegio ctoral o algún apoderado de candidato o vocaadjuntos, sufrirá la pena de ciento ochenta s de reclusión.

"Si el delito fuere cometido por algún miem- de la misma junta, comisión o colegio elecal, la pena será de doscientos días de resión".

El artículo 151 dice: "El Gobernador y toda autoridad política, militar, o de policía, del departamento, que gare el auxilio o fuerza pública pedida por a junta inscriptora, por una comisión recepa, o por un colegio electoral, o intervinere cualquier modo para dejar sin efecto las disiciones de las autoridades electorales, sufri- las penas de inhabilitación absoluta para gos y oficios públicos, en su grado mínimo y quinientos cuarenta y un día de reclusión".

Ya sabe el señor Ministro que, por propia fesión del Intendente de Malleco, tiene basus órdenes a un funcionario que se ha he- reo del delito de lesa patria; sin embargo, Señoría continúa brindándole su confianza.

Las municipalidades, señor Presidente, son ónomas, sagrada conquista consignada en estras leyes, y dentro de esa autonomía está poner de las fuerzas de policía que les son opias.

Dice el artículo 31 de la Ley de Organizan y Atribuciones de las Municipalidades en último inciso lo siguiente: "La policía de tiago podrá ser sometida por tiempo deternado al Ministerio del Interior en virtud del reto del Presidente de la República, cuando motivos de orden público u otra causa ve, a juicio del Presidente, lo creyese éste esario. Igual determinación podrá tomarse pecto de la policía del resto de la República en caso de conmoción interior o guerra exior".

Pues bien, junto con llegar el Intendente Malleco a Los Sauces, pasó una nota que no é ahora, porque ese curioso documento ya leído en la sesión de ayer, en la que pedía Alcalde, el cual se negó a ello, que pusiera sus órdenes la policía local. Este atentado se perpetró en aquel momento; pero acaba llevarse a cabo anoche, y según dice la prenpero no me atrevo a asegurarlo, con la auzación del Gobierno.

¿Qué dice el Senado de este hecho en precia de las disposiciones claras y terminantes la ley que acabo de leer? Sólo en caso de moción interna o de guerra exterior dice artículo 31 en su inciso segundo, podrá el Gobierno tomar bajo sus órdenes todas las policías de la República. No se refiere esto sólo a una policía determinada, sino a todas.

¿De qué se trata en la ley, señor Presidente? De que todos los ciudadanos aptos para el manejo de las armas expongan sus pechos en defensa de la patria; no se trata de tomar una sola de las policías, como lo ha hecho el Intendente de Malleco.

Con respecto a procedimiento, la ley exige un decreto del Presidente de la República y no un simple telegrama ministerial, sobre el cual pueden darse después muchas explicaciones, diciéndose, por ejemplo, que fué mal interpretado.

La policía municipal de Los Sauces ha sido apresada en su totalidad por el Intendente de Malleco.

He recibido sobre el particular un telegrama que dice:

"Al amanecer de hoy tropa de "Húsares", policía fiscal penetraron violentamente cuartel policía comunal ocupando todas sus dependencias y apresando jefe policí. y guardianes. Intendente jáctase obrar órdenes directas Presidente República, con quien mantiene conversaciones telegráficas. Efectivamente, antenoche y anoche permaneció largas horas oficina telegráfica. Para hoy está anunciada llegada candidato presidencial con matonaje. Todo indica existen propósitos repetir aquí criminales sucesos elección senatorial Iquique.—**Augusto Smitsmann.**"

Y este otro, señor Presidente:

"Sauces.—Santiago, Noviembre 7 de 1923.—Señor Ladislao Errázuriz.—Infrascritos encontrándose hoy, 12 h. 45 P. M., patio policía comunal fuimos sacados a culatazos golpes por carabineros y policía fiscal que entró violentamente cuartel policía comunal atropellando guardia. Fuimos puestos libertad 7 P. M., después negársenos tropa policía y carabineros obligándonos firmar declaraciones que no conocemos y de las cuales protestamos indignados, bajo amenaza hecha por oficial policía fiscal Ricardo Riquelme, asesorado un tal Mateus, quien se dice representante demócrata, ante Junta Inscriptora de ponernos a la barra, colocarnos grillos y remitirnos disposición juez crimen, con quien estaría convenido Intendente condenarnos ciento ochenta días prisión. En seguida fuimos golpeados bárbaramente y amenazados tomarnos presos nuevamente si nos acercábamos Junta Inscriptora. Algunos declaramos no saber firmar para evitarnos hacer declaración que no hemos pensado. Jamás derecho alguno ha sido atropellado forma más cínica y cobarde por autoridades, que desconocen sus deberes y que están al servicio de intereses personales.

Y vienen numerosas firmas que aparecen puestas en la mañana de hoy al pie de una vergonzosa declaración que sería para ellos un baldón de ignominia si no envolviera la más terrible de las acusaciones en contra del Gobierno.

¿Son éstos o no casos concretos? Podría continuar citando muchos más, porque de todas partes del país llegan telegramas semejantes. En este instante recibo el siguiente, de Molina, firmado por personas que lejos de ser anónimas, son caballeros distinguidos, que no saben disfrazar la verdad:

"Señor Ladislao Errázuriz.—Junta Inscriptora de esta Comuna pide garantías proseguir funcionando en vista hecho haber visto su local ocupado fuerza de línea con orden Gobernador departamento no dejar penetrar recinto mesa inscriptora sino ciudadanos designados jefe fuerza.—**Estanislao Correa.—Gregorio Correa.—Camilo Vergara.—Hernán Talavera.—Jorge Correa.**"

Hay allí también otro candidato presidencial, otra de las manifestaciones del personalismo.

¿A qué continuar?

Dice el presidente de la Junta Inscriptora de Lumaco, para resguardar el funcionamiento de la cual pedí hace muchos días al señor Ministro del Interior que diera las órdenes del caso para conceder la fuerza pública, y que S. S. tuvo la amabilidad de manifestar que la concedería...

"A pesar de encontrarme herido, estoy dispuesto cumplir mi deber; desgraciadamente Alcalde niégase entregar comisario sal. municipal. Comisario la ha solicitado; pero se le niega; pretendese mantener sala y cuartel policía único objeto perturbar funcionamiento tranquilo Junta. Siendo Municipalidad autónoma no puede obligársele; solicito entonces designación otro local como ser sala Juzgado subdelegación, casa don Apolinario Meza o casa doña Milagro v. de Fuentealba, única forma dar cumplimiento nuestro cargo sin presión fuerza policía.—**Francisco Rosato**, presidente Junta Inscriptora."

Hace un momento, y a pesar de haberse solicitado, según se me asegura, el auxilio de la fuerza pública, ha sido asaltada la Junta Inscriptora de San Bernardo, cuyos miembros, entre los el señor García de la Huerta, han visto en serio peligro sus vidas, pues han sido apedreadas las puertas y ventanas del edificio en que funciona la Junta.

Finalmente, el señor Ministro del Interior nos ha otorgado una limosna. Ha manifestado que el Gobierno propone al Senado la idea de nombrar una Comisión parlamentaria que vaya a Los Sauces a verificar los procedimientos puestos en práctica en las inscripciones electorales. Yo a mi vez acepto esa idea y pido el nombramiento de esa Comisión en la esperanza de que el Gobierno no pondrá oídos de mercader a lo que digan los miembros de ella.

¿De qué valdría una Comisión parlamentaria si su palabra se estima en menos, no digo que la de una persona de edad como un Intendente, sino aún en menos que la de un imberbe empleado subalterno? ¿Para qué se nombraría esta Comisión si el Gobierno no ha de prestar oído a los informes e indicaciones de los parlamentarios que tienen, además de su investidura, una tradición que respetar?

Yo acepto una Comisión parlamentaria que vaya a ver cómo se practican las inscripciones no sólo en el pueblo de Los Sauces, sino en toda la provincia de Malleco: que vaya a Victoria, a Lumaco, a Traiguén, a Curacautín, donde no se hace otra cosa que hacer escarnio de la libertad electoral, con olvido completo de que en estos momentos se está jugando la suerte de la República, porque los registros electorales que ahora se forman, deben servir para la elección del futuro Congreso. Parece que se pretende que la incompetencia fundamental que hoy se nota en la Cámara de Diputados llegue a sentar sus reales también en este recinto, para que el país ruede al abismo, a cuyo borde ya se encuentra, y así aprovechar los despojos de este pobre país que ya se presiente muerto.

El señor TOCORNAL (Presidente).—Puede usar de la palabra el honorable Senador por Concepción, señor Zañartu.

El señor OPAZO.—Me parece que yo había pedido la palabra antes que el señor Senador por Concepción, señor Presidente.

El señor TOCORNAL (Presidente).—La Mesa había entendido que Su Señoría había cedido su derecho al honorable Senador por Curicó.

Si no hubiera inconveniente por parte de la H. Cámara, se podría prorrogar la primera hora por otros treinta minutos más.

El señor ZAÑARTU (don Enrique).—Si se prorroga la primera hora para dar lugar a que se formulen cargos, habrá que prorrogarla también para oír los descargos consiguientes: a la vez que habría que prorrogar la segunda hora, que es la parte útil de la sesión, para despachar el proyecto sobre impuesto a la renta, cuya discusión está próxima a terminar.

Por mi parte, aceptaría la prórroga de la primera hora, siempre que se prorrogara por igual tiempo la segunda.

El señor TOCORNAL (Presidente).—Me parece que la H. Cámara no tendrá inconveniente para prorrogar la primera hora por el tiempo que sea necesaria para que hagan uso de la palabra el señor Ministro del Interior, el señor Senador por Colchagua y algún otro señor Senador que desee terciar en este debate.

Me permitiría proponer que se prorrogara la primera hora por media hora más, y por igual tiempo la segunda.

Queda acordado así.

Si el Honorable Senador por Colchagua no tuviera inconveniente, concedería la palabra al señor Ministro del Interior.

El señor OPAZO. — Con todo agrado, señor Presidente.

El señor AMUNATEGUI (Ministro del Interior). — Agradezco la benevolencia de los señores Senadores, que me permitirá contestar sobre algunos de los puntos que ha tocado el Honorable Senador por Curicó.

En primer lugar, me complace extraordinariamente que el señor Senador por Curicó haya formulado indicación para que el Honorable Senado nombre una comisión parlamentaria que vaya a Malleco a presenciar los hechos que allí ocurren. Tengo la más absoluta seguridad de que esa comisión se cerciorará de la verdad de lo que he aseverado al Honorable Senado, y que las autoridades administrativas de aquella provincia obedecen las órdenes que les ha impartido el Gobierno.

El Honorable Senador por Curicó ha puesto en duda que el Intendente de Malleco haya obedecido las instrucciones que le ha enviado el Ministro del Interior cuando éste le indicó que en beneficio de la paz pública convenía que los carabineros permanecieran en su tenencia, fuera de la población, a unas seis u ocho cuadras de la plaza de Los Sauces, y que la policía fiscal de Angol, conjuntamente con la comunal de aquella localidad, tuvieran a su cargo el mantenimiento del orden en las calles de la población.

Estas instrucciones fueron obedecidas estrictamente por el Intendente de Malleco; pero llegó un momento en que la paz pública se vió seriamente amenazada y, como antes que todo, corresponde al Gobierno mantener el orden público en favor de todos los ciudadanos, aquel funcionario, con autorización del Gobierno, pudo disponer de los carabineros, de las policías y de la fuerza de línea para mantener el orden público.

El Honorable señor Senador ha hecho otro cargo, que en apariencia es muy grave, contra el Intendente.

Ha dicho Su Señoría que el Intendente violó el recinto en que funcionaba la Junta Inscriptora, acompañado de la fuerza pública. El Intendente ha explicado su conducta a este respecto: se hallaba a sesenta pasos del local de la Junta cuando sintió los balazos de que tanto se ha hablado. Evidentemente, cuando en una Junta Inscriptora los que la componen u otras personas, se están dando de balazos, esa junta no funciona.

Ha sido un caso extraño, extremo. Soy el primero en reconocer, que estas juntas son autónomas y que la fuerza pública no tiene derecho a entrar en la sala donde funciona una junta, sin que sea llamada por el presidente; y si de hecho ocurre el caso de que la fuerza pública penetre al local de una junta inscriptora sin haber sido llamada por el presidente, por este sólo hecho queda a disposición de la Junta, pues así lo dispone la Ley de Elecciones.

El Gobierno no ha negado en un sólo momento que esta es la verdadera interpretación de la ley; pero al mismo tiempo encuentra justificada la actitud del Intendente por el hecho insólito de los balazos que se disparaban en el local de la Junta Inscriptora.

¿Qué habrían dicho los señores Senadores si hubiera ocurrido alguna muerte dentro de la sala en que funcionaba la Junta? ¿Cómo sabemos si la presencia de la fuerza pública que introdujo a la sala el Intendente, salvó la vida a más de un ciudadano?

El señor BULNES.—Tenga la seguridad el honorable señor Ministro del Interior, de que nadie va a disparar balazos en el recinto de una Junta Inscriptora si no sabe de antemano que está amparado por la fuerza pública.

El señor AMUNATEGUI (Ministro del Interior).—El señor Senador por Curicó ha hecho alusión a las distintas personas que componen el Gobierno y ha llegado a decir que los Ministros de Estado no son las únicas personas que componen el Poder Ejecutivo, y ha agregado que a sus espaldas—a lo menos así lo ha dado a entender Su Señoría—se están dando órdenes diferentes de las impartidas por el Ministro del Interior.

No es la primera vez, señor Presidente, que soy Ministro del Interior, ni es la primera vez tampoco que se hacen insinuaciones de esta naturaleza.

En efecto, desempeñé la Cartera del Interior en la Administración pasada y como tal presidí las elecciones de 1918, durante las cuales, día a día, llegaban a mis oídos análogos rumores, según los cuales el Presidente de la República ejecutaba maniobras y realizaba actos que estaban en contradicción con los acuerdos que había tomado con el Ministro del Interior. Jamás lo creí; en todo caso, el resultado de aquellas elecciones debió haber demostrado a esas personas excesivamente maliciosas que, o bien las maniobras del Presidente de la República eran ineficaces, o que, como yo creo, tales maniobras no existían. Creo en la lealtad de aquel alto magistrado.

Por estas consideraciones no me alarman los rumores, según los cuales a mis espaldas, y sin mi conocimiento, se están dando órdenes contradictorias a las impartidas por el Ministro del Interior. No lo creo. La experiencia que me dejaron las elecciones de 1918, me indica que no debe darse oído a todas esas aseveraciones.

El señor TOCORNAL (Presidente).—Antes de conceder la palabra a los señores Senadores, desearía saber del señor Senador por Curicó si Su Señoría ha hecho indicación o si es una simple insinuación, en orden a que el Senado nombre una Comisión Parlamentaria a fin de que se traslade a Malleco a supervigilar las inscripciones electorales.

El señor ERRAZURIZ.—Formulo indicación formal, señor Presidente.

El señor TOCORNAL (Presidente).— En discusión la indicación del honorable Senador por Curicó.

Puedo usar de la palabra el honorable Senador por Colchagua.

IMPUESTO SOBRE LA RENTA

El señor OPAZO.—Después de los discursos pronunciados por los honorables Senadores de Curicó y de Malleco, mis observaciones se limitarán a las palabras pronunciadas por el señor Ministro de Hacienda.

Nos ha repetido, quizá por centésima vez, que desde hace cuatro meses Su Señoría se preocupa vivamente por el rápido despacho del proyecto sobre impuesto a la renta y que, a pesar de todo, sus esfuerzos resultan infructuosos.

En vista del giro que dió a sus declaraciones, por mi parte voy a hacer hablar a los hechos porque las palabras se contestan con palabras y los hechos son más elocuentes que ellas.

El señor Ministro de Hacienda se refiere a los cuatro últimos meses, pero Su Señoría olvida, como lo ha hecho presente el Honorable Senador por Malleco, que el Gobierno no quiso prorrogar las sesiones ordinarias del Congreso o convocarlo extraordinariamente. De este modo el impuesto a la renta sufrió un atraso de más de un mes.

La declaración del Gobierno al país, de que es el Senado el que tiene a los empleados públicos impagos de sus sueldos, debe ser devuelta recordando que el Gobierno no quiso prorrogar las sesiones del Congreso ni convocarlo a sesiones extraordinarias.

El señor ROLDAN (Ministro de Justicia).—El Gobierno prorrogó las sesiones ordinarias por quince días.

El señor OPAZO.—No digo lo contrario, sino que después de terminados esos quince días, no quiso volver a prorrogar nuestras sesiones, ni tampoco convocar a sesiones extraordinarias, y que ésta fué una pérdida de tiempo de más de un mes para el despacho del proyecto de impuesto a la renta.

El señor ROLDAN (Ministro de Justicia).—El Congreso fué convocado a sesiones extraordinarias oportunamente, con fecha 13 de Octubre.

El señor OPAZO.—No lo niego en modo alguno, ni tampoco que estuvo el Gobierno en su facultad constitucional para no convocarlo durante los treinta o más días anteriores. Pero, si el Gobierno procedió así, no tiene derecho alguno para declarar que es el Senado el que tiene a los empleados públicos en la situación de impagos. Si el Gobierno hubiera convocado al Congreso, el impuesto a la renta estaría ya despachado hace un mes, y probablemente también el de empréstito por 60 millones de pesos, ya que a pesar de todas las dilaciones, que se dice, el primero de estos proyectos está para terminarse aquí en ésta o en la próxima sesión.

El despacho de dichos proyectos está atrasado única y exclusivamente, por lo tanto, por culpa del Gobierno, que no quiso prorrogar las sesiones ordinarias ni convocar al Congreso a sesiones extraordinarias con la anticipación que debía.

Esto, en presencia del discurso del Honorable Ministro de Hacienda, es preciso decirlo con claridad para que no haya nadie en el país con dos ojos en la cara que pueda negarlo.

En seguida, ¿es efectivo que el Gobierno se ha encontrado en la imposibilidad de pagar a los empleados públicos? Yo lo dudo mucho. Las entradas de Aduanas y las provenientes del salitre han subido durante el último ejercicio financiero en una suma de más o menos 80 millones de pesos. Dentro de este aumento extraordinario de las rentas, ¿cómo puede justificar el Gobierno que se encuentren impagos los empleados públicos? El primero, el más fundamental de sus deberes, es pagar a los empleados públicos. Probablemente, el Gobierno ha creído que éste es el segundo, tal vez el tercero de sus deberes, desde que ha dado otros destinos a las entradas extraordinarias aludidas.

Al terminar, el señor Ministro de Hacienda se refirió con dureza a la Comisión de Hacienda del Senado y su presidente. Ha dicho S. S. que el presidente de la Comisión dió orden al secretario de que no redactara informe sobre el proyecto de empréstito de los 60 millones de pesos. Es la primera noticia que tengo de esto, porque para dar la orden a que se refiere el señor Ministro habría habido necesidad de que hubiera existido antes la orden de redactar el informe, y esa orden no se ha dado hasta ahora, por que estando aún pendiente el debate del proyecto, no está todavía acordado ese informe.

El mensaje que el Gobierno pasó al Congreso, relativo al empréstito de 60 millones, tiene un párrafo que dice así:

"Se hace indispensable arbitrar los recursos para saldar este déficit.

Al efecto, sobre la base de la aprobación del impuesto a la renta, en forma que pueda producir más de sesenta millones de pesos anuales, el Gobierno os propone la emisión de bonos del 8 por ciento de interés, que sirvan a la vez, para pagar con ellos la mitad de lo que cualquiera persona adeuda al Fisco sobre la indicada contribución."

Y más adelante se dice:

"Estos bonos están llamados a tener gran aceptación, porque todas las empresas que deberán pagar sumas considerables por el capítulo de impuesto a la renta, estarán interesadas en la adquisición de ellos."

Se ve así, claramente, que lo que el Gobierno desea es un anticipo sobre el impuesto a la renta; que el proyecto se basa sobre el despacho del impuesto a la renta, condición necesaria en que descansa el empréstito de 60 millones que se desea emitir.

Pues bien, parece, según el criterio del señor Ministro, que este proyecto de empréstito debe despacharse antes de que se apruebe el impuesto de la renta; pero la comisión, o por lo menos, algunos de sus miembros, han creído que esto no era posible, divergencia que luego se redujo a empate. El señor Ministro cree que el proyecto, debe venir al Senado sin que el empate se resuelva. En el reglamento del Senado se establece la manera de solucionar esta dificultad; pero creo yo que en la comisión debe procurarse el acuerdo, o por lo menos, dar tiempo para que concurran los miembros que antes no lo hicieron.

En presencia de esta situación el presidente de la Comisión no ha podido dar orden para que se redacte el informe, mientras no se cierre el debate.

He aquí explicado el cargo de que el Ministro de Hacienda acusaba al presidente de la Comisión.

En seguida, el señor Ministro de Hacienda expresó que el presidente de la Comisión se había echado a dormir.

No, señor, no se ha dormido; que pocas veces lo hace, ni menos cuando sus deberes se lo impiden.

Lo que pasa es que el Martes y el Miércoles tuvo ocupaciones impostergables en los Tribunales de Justicia, lo cual le impidió citar a la Comisión; así como hoy no lo hizo por ausencia del Vice-Presidente del Senado, señor Correa, causa que también subsistirá mañana; pero muy pronto la Comisión será citada de nuevo para que continúe el estudio del empréstito de los 60 millones.

Debo repetir que no hay urgencia en esto; porque así obtenga o no el señor Ministro lo que pide a la Comisión, ante el Congreso y ante la opinión pública, necesariamente, el proyecto de empréstito debe ser posterior al del impuesto sobre la renta.

No habrá capitalista ni institución comercial que suscriba un centavo del empréstito si no se dicta ántes la ley que crea el impuesto de la renta.

El señor BULNES.— Es indudable que no se suscribiría el empréstito.

El señor ZAÑARTU (don Enrique).— Después se verá.

El señor BULNES.— No puede regir una ley ántes de dictarse.

El señor OPAZO.— No hay ninguna razón para presionar al Senado por el despacho del proyecto de empréstito, mientras esté pendiente el de impuesto a la renta, que es prévio; después vendrá el otro. Nadie ignora que está para concluir el debate sobre el proyecto de impuesto a la renta, ya casi aprobado en totalidad; sólo falta el artículo 48 y otros dos o tres más de fácil discusión, que tal vez hoy mismo queden despachados. Después el proyecto debe volver a la Cámara de Diputados; y sólo una vez que haya hecho su camino constitucional podrá ser despachado el proyecto de empréstito.

Pero ninguno de ambos proyectos, y, por consiguiente, ninguno de los actos de que se queja el señor Ministro, son los que han impedido pagar a los empleados sus sueldos de Setiembre y Octubre. Si esto fuera así la culpa sería del Gobierno, que no prorrogó las sesiones ordinarias del Congreso ni tampoco lo convocó a extraordinarias, impidiendo de esta manera el despacho del impuesto a la renta.

Si realmente hubiera sido preciso el despacho de este proyecto para el pago de los sueldos de Setiembre, el Congreso habría funcionado entonces sin perder un sólo día. Parece que se ha esperado para hablar de esto que llegasen los asuntos electorales, lo que da ocasión propicia a los apremios del señor Ministro de Hacienda.

El señor ZAÑARTU (don Enrique).— Comenzaré mis observaciones, que serán breves, en obsequio al pronto despacho del proyecto de contribución a la renta, haciéndome cargo de las últimas palabras, que en tono, no diré airado, pero sí entusiasta, acaba de pronunciar el honorable Senador por Colchagua.

S. S. dice que el Ministro de Hacienda ha mezclado habilidosamente el proyecto de contribución a la renta, con la cuestión política. No hay justicia en la afirmación de S. S.: las teorías, la dialéctica, las frases más o menos arregladas, unidas a las condiciones personales del orador y a su prestigio, no alcanzan a borrar los hechos ocurridos ayer. Y el honorable Senador por... por... por...

El señor BULNES.—Écheme la culpa a mí, S. S.

El señor ZAÑARTU(don Enrique).—Tiene tantas su señoría...

El honorable Senador por Colchagua no puede desconocer que la Unión Nacional, en vista de los denuncios formulados por el honorable Senador por Curicó, dejó la Sala sin número en la segunda hora de la sesión de ayer. A no mediar este hecho, posiblemente ayer mismo se hubiera despachado el proyecto de impuesto a la renta.

Y si esta es una verdad que todo el mundo conoce, ¿para qué hacemos presentaciones escénicas ante el público? ¿Para qué damos el espectáculo de una falta de seriedad que no corresponde a la majestad de esta alta Corporación? ¿Acaso van a negar sus señorías que ayer se ausentaron de la Sala en circunstancias que estaba en tabla el proyecto de impuesto a la renta, precisamente por los denuncios de intervención traídos a esta Cámara por el honorable Senador por Curicó?

¿Quién, entonces, ha unido la cuestión electoral a la de los altos intereses de la nación?

El señor OPAZO.—Si el Gobierno hubiera convocado al Congreso el 12 de Setiembre, el proyecto ya estaría despachado.

El señor ZAÑARTU (don Enrique).—Voy a hacerme cargo de las observaciones de S. S., pero digamos entretanto que estos son hechos ocurridos ayer y que nadie puede contradecir. ¿Para qué engañamos al país; para qué mistificamos la opinión?

Cuando vemos ocupado afanosamente al señor Ministro de Hacienda, como Pedro el Ermitaño, golpeando a la conciencia de cada uno de los señores Senadores, tratando de conciliar las opiniones y echándose encima las malquerencias que en estas campañas electorales se echan sobre sí los Ministros, cuando lo vemos rogando a SS. SS., como si se tratara de un servicio personal, para que den número para las sesiones a fin de salvar al país, y dar de comer a los empleados públicos, de evitar los peligros de la prolongación de la bancarrota que tenemos encima? ¿cómo se atreven SS. SS. a hacer pantomimas, negando la realidad de los hechos?

Se culpa al Ministro porque no se prorrogó el período de sesiones. La verdad es que las sesiones se prorrogaron tanto o más de lo que se acostumbre; vinieron en seguida las fiestas patrias que siempre se celebran, además, el ambiente que reinaba en esta Cámara antes de las dades del señor Errázuriz, hacía esperar, ticia, que el proyecto sería despachado en meras sesiones; se había llevado a la C Especial a todas las personas que tenían en esta materia, a fin de que estudiaran presaran sus ideas en la comisión y evitar modo largas discusiones en la Cámara; este negocio en no menos de treinta la Comisión; tomó a su cargo intelig y con gran conocimiento de causa la reda proyecto el señor presidente de la Com Hacienda; en consecuencia, nada hacía que fuera detenido. Su despacho era mo, apremiante, se trataba de uno de yectos que no pueden menos de golpe conciencia de todos los individuos, porque aprobación está ligado el hambre de te de este país, la miseria de muchos menesterosos. Se convocó a sesiones narias oportunamente; la prudencia no exagerar la nota, pues, el Ministro cienda tenía razón sobrada para creer que yecto sería aprobado rápidamente. Des mente, no vió confirmada su creencia.

Viejos políticos macucos en achaques lamentarios aconsejaban a los Ministros abrieran las sesiones, porque sus señorías a ser perturbados en su labor de admin sin ventaja alguna, pues, sus proyectos despachados con la rapidez exigida por la sidades nacionales; que las cuestiones y las inscripciones iban a ser la idea nante en las labores del Congreso; pero los res Ministros resistieron este consejo timaron que el interés nacional estaba todo; que su obligación era conseguir la ción de las leyes necesarias y además las tradiciones inveteradas de los gobier cionales.

¿Cuánto tiempo ha corrido desde abrieron las sesiones?

¿Ha sido aprobado en todo este proyecto de la renta y los otros urgentes penden de la consideración del Senado?

¿Por qué afecta este proyecto al ham los empleados públicos?

El señor Ministro lo ha dicho con que no ha podido desvanecer la palabra sa del honorable Senador por Colchagua.

El señor Ministro ha dicho que pide zación para anticipar hasta 60 millones sobre el producto que vá a dar la ley, de bución sobre la renta.

Procedimiento que se ha adoptado en países y sugerido al señor Ministro por sidente de esta Cámara, procedimiento y conveniente que evita la contratación préstitos en el extranjero, la emisión de moneda o la contratación de operaciones bancos nacionales que pudieran significar ción monetaria o la venta de los fondos vención. Pues bien, si la Cámara despa proyecto, de los 60.000.000 cesa el hambre los empleados públicos, termina la situación que se encuentra el Gobierno y se evitan los inconvenientes que estamos palpando, déficit de caja que no hay como llenar.

Y yo digo: si la Cámara por una política posterga como ayer la discusión yecto de impuesto a la renta y detiene mo el mencionado antes, el que se refiere empleados de los ferrocarriles, el que la propiedad en el sur y muchos otros urgente despachar en este período de se

¿Cuál ha sido la actitud asumida Unión Nacional? Ha sido perturbadora de la cha de los negocios públicos y funesta para intereses nacionales.

Tuve sobrada razón, señor Presidente mis observaciones de ayer al pedir un calma y demostrar que al comenzar a recriminaciones traídas por el señor íbamos a perturbar la labor de la Cámara.

Nosotros no debemos estar haciendo este recinto las voces que nos llegan de las vincias en épocas de agitación electoral, por respetables que sean las personas que datos. Los mismos informantes que se tran en las localidades en que ocurren los por respetables que ellos sean, pueden equivocados debido al ofuscamiento que cen las pasiones políticas; y los informes proporcionan las personas que los rodean adolecer de igual serenidad, y que no dignas ni honorables como los que datos

Abandonemos de una vez la chicana quera y dediquémosnos al trabajo útil.

Ahora voy a referirme a otra cuestión. dicho en esta Sala que tres senadores de la pública han sido vejados por un oficial de po en la ciudad de Traiguén.

El señor ERRAZURIZ.— No he dicho algún Honorable Senador haya sido vejado cho, señor Senador que un oficial de policía a restablecer el orden cuando se insultó a ñores Senadores. Si aquel oficial de policía vejado a algunos de los señores Senadores recibido el castigo que merecía.

El señor ZAÑARTU (don Enrique). fectamente, señor Senador.

Se ha dicho que un oficial de policía restablecido el orden como debiera hacerlo gún su deber y esto lo considera el Hono Senador como un desacato a la dignidad Pues bien, ¿creen Sus Señorías que sería y justo que debido tan sólo a este denuncio oír al inculpado se le hubiera destituído?

Quiero recordar en esta oportunidad tiempos en que gobernaban hombres cuya sentación cree el Honorable Senador que combinación política a que pertenece tiene nopolizada.

Pues bien, en aquellos tiempos heroicos

El señor ERRAZURIZ.—Compartió Su ñoría esta representación a que he aludido do militó en nuestras filas.

El señor ZAÑARTU (don Enrique). do yo estuve en esas filas sostuve los principios que ahora sostengo. En cambio Señorías sostienen hoy lo contrario de lo antes sustentaron.

Señor Presidente, hace mucho tiempo Gobernador de la Colonia prohibió que taran las gentes por determinado sitio de la dad, y ordenó que fuera apresado quien viniera esa orden. Pues bien, una tarde el pio Gobernador pasó por allí, y el soldado condujo preso. ¡Qué indignación habría cido este atentado al Honorable señor riz y a los Honorables Senadores conserva ¿Cómo poner en parangón la palabra de funcionario de policía con la de un Senador la República?

Como digo, ese alto funcionario de la lonia, el más alto en nuestro país entonces preso.

Sin duda pudo alegar que no había tido ningún delito; pero faltó a las órdenes él mismo había dado y por consiguiente, el dado cumplió con su deber al apresarlo.

Las órdenes emanadas de autoridad petente, los reglamentos y las leyes que una sociedad han sido en todos los tiempos respetables que los fueros y la palabra de nador, de varios Senadores, que las del Estado, que las de todo ser humano.

El señor OPAZO.—Ese soldado con su deber . . .

El señor ZAÑARTU (don Enrique). bría que conocer todos los antecedentes servido de base al Gobierno para juzgar conducta del oficial de policía de Traiguén. Y Sus Señorías no han pedido que se dé al informe de ese oficial . . .

El señor ERRAZURIZ LAZCANO.—No hemos opuesto a ello, señor Senador.

El señor ZAÑARTU (don Enrique). mi parte no tengo ningún interés en que pero me extraña que Sus Señorías, que nan a ese oficial, no hicieran leer ese para probar sus asertos.

Si el señor Ministro, después de impuesto de ese informe, ha creído que el oficial razones atendibles, Sus Señorías deben lo y probar con ese documento a la vista el señor Ministro no está en la razón, y aplicarían ese régimen puro de que nos ha blado el Honorable Senador por Colchagua.

Por lo demás, no podemos estar ocupando la atención de la Cámara con estas porque así se desquicia la administración blica.

¡Qué lindo sería que en un país de régimen parlamentario y democrático, saliera un Senador, que puede ser todo lo respetable que se quiera, a corregir, según su personal rio, la Administración Pública y a castigar ulterior recurso, a los empleados que culpables!

Si mañana triunfáramos, y llegara hasta ta Cámara esa pobre gente tan ignorante cree a los miembros de la de Diputados el norable Senador por Curicó, seguramente Su Señoría que entregaríamos, al caos la ministración Pública, porque en compañía esas pobres gentes...

El señor ERRAZURIZ. — A confesión parte relevo de prueba...

El señor ZAÑARTU (don Enrique).—

2004 CASILLA 2004

CASAS EN ARIENDO

CLARAS próximo Forestal	$ 600
CLARAS próximo Forestal	$ 450
MERCED próximo Plaza	$ 1,200
MONJITAS próximo Plaza	$ 800
TEATINOS, esquina bajos	$ 1,000
SANTO DOMINGO cerca Morandé	$ 650
SANTO DOMINGO próximo Bandera	$ 1,200
PROVIDENCIA, linda situación	$ 500
SERRANO, próximo Delicias	$ 550

MIGUEL FUENZALIDA B.

1061 MONEDA 1061

521 TELEFONO 521

DEL EXTERIOR

DE NUESTROS CORRESPONSALES ESPECIALES, VIAS EASTERN Y ALL AMERICA CABLES INC., Y DE "THE UNITED PRESS"
LOS ORIGINALES DE TODOS LOS CABLEGRAMAS QUE SE INSERTAN EN ESTA SECCION ESTAN A DISPOSICION DEL PUBLICO EN ESTA IMPRENTA

Von Ludendorff está a cargo de las fuerzas militares de Baviera que se preparan para marchar sobre Berlín

HITTLER ANUNCIA QUE HA DEPUESTO A TODO EL GOBIERNO DE BERLIN, INCLUSO AL PRESIDENTE EBERT

Los nacionalistas alemanes presionan a Stresemann

Su lema es ruptura con Francia, anulación del Tratado de Versalles y aun más, guerra con Francia.

(Correspondencia cablegráfica de Carl D. Groat, especial para "La Nación")

BERLIN, 8.—Con el siguiente lema: "Ruptura con Francia, anulación del Tratado de Versalles y aún más, guerra con Francia", los nacionalistas tratan de obligar a Herr Stresemann a formar una dictadura o un Directorio apoyado en la derecha.

Se dice que Von Lossow desea la guerra y que el conde Westarp, hablando cerca de Dresden, se pronunció en favor de la ruptura y del restablecimiento del servicio militar obligatorio, para estar preparados a hacer frente a las consecuencias de la ruptura.

W

Comunican de Budapest que hay estrechas relaciones entre los hittleritas y los reaccionarios húngaros, que se pronunciaran si tiene éxito el movimiento en Alemania.—GROAT.—(U. P).

SUECIA
Aumento de la tasa de descuento

ESTOCOLMO 8.— La tasa de descuento será subida, desde mañana, del **1 al 1 1|2** por ciento.— (U. P.)

ESPAÑA
INTERESANTE CONFERENCIA DE RAMIRO DE MAEZTU

AFIRMA QUE EL LIBERALISMO Y LA DEMOCRACIA HAN PASADO A LA HISTORIA

MADRID, 8.—El Ateneo Sevillano se vió concurridísimo con motivo de una importante conferencia dictada por Ramiro de Maeztu, sobre la decadencia de Occidente.

Afirmó que las civilizaciones tenían momentos de apogeo que se caracterizaban por la fe del momento; mientras que la decadencia se caracterizaba por la irreligiosidad.

Dijo que después de la guerra se había creado en Europa un nuevo período, que se distingue por el resurgimiento de la fe.

"El Directorio—dijo—viene a continuar la labor de los reyes católicos, por eso lo aplaudo con toda mi alma".

"El liberalismo y la democracia han pasado a la historia. Antes las revoluciones la hacían los hombres que respetaban las normas jurídicas; ahora las hacen los hombres que buscan la realidad. Ahí están Mussolini y los actuales gobernantes españoles".

"Los errores cometidos por la sociedad actual, provienen, de que no cumplimos los Mandamientos. No queríamos al prójimo, porque no amábamos a Dios sobre todas las cosas. La glosa del Padre Nuestro, es una afirmación de que perdonamos a nuestros deudores. ¡Las horas de combate que atravesó mi alma para practicar esta afirmación! Practicándola, se encuentra paz y alegría".

Ramiro de Maeztu fué ovacionado. "El Debate" dice que se comenta la evolución que refleja el discurso del famoso escritor y periodista.—(U. P.)

Construcción de obras públicas en Marruecos

MADRID, 8. — Ha sido firmado el decreto que destina la cantidad de 54.000,000 de pesetas para obras públicas de Marruecos.—(U. P.)

Solicitud al Directorio

TOLEDO, 8. — El Ayuntamiento, la diputación y muchas colectividades han dirigido al Directorio un mensaje en que piden que sea Toledo la capital de la provincia.—(U. P.)

Baja de los valores ferroviarios

MADRID, 8.—Ha producido inquietud la injustificada baja de las cotizaciones de los valores ferroviarios. Las acciones de las grandes compañías han bajado entre sesenta y ochenta puntos. Como la baja carece de fundamentos sólidos se la atribuye a los especuldores.—**(U. P.)**

ESTADOS UNIDOS
Una conferencia poco grata para los americanos

NUEVA YORK 8.—Israel Zangwill, en un discurso pronunciado bajo los auspicios de la Liga de Educación Política, dijo que Mr. Lloyd George era un "cobarde" por no haberse atrevido a confesar que había cometido un disparate al aprobar el Tratado de Versalles, que es el responsable de todas las perturbaciones de Europa.

Agregó que América se había salvado a sí misma, olvidándose de Europa y que ahora disfruta de la "orgía del olvido".

Manifestó, además, que el Presidente Coolidge debería exigir a Francia que pagara y que "la batalla en pro de la democracia" había en realidad terminado con ella en España, Italia y Rusia, siendo posible que lo mismo suceda ahora en Alemania.

Estigmatizó la pereza de los americanos, calificándolos de ineficientes, vulgares y de muy poco honor, justicia y dignidad, si se les compara con los ingleses.

Calificó la política americana de inmigración de "turbia y cruel" y, si bien trató de endulzar su amargura diciendo que los americanos forman el pueblo más querido de la tierra, terminó su discurso en medio del silencio más completo del auditorio.—**(U. P.)**

SE INICIA EL PROCESO CONTRA EL GOBERNADOR WALTON

OKLAHOMA 8.— Dos mil espectadores se dieron cita en el Senado para asistir a la iniciación del proceso contra el gobernador Mr. Walton.

Los guardias impidieron que se produjeran choques entre los partidarios y adversarios del Ku-Klux-Klan.—(U. P.)

La proyectada investigación internacional

DECLARACIONES DEL DEPARTAMENTO DE ESTADO

.ASHINGTON 8.—El Departamento de Estado ha manifestado que probablemente dentro de 48 horas se dará a la publicidad un anuncio definitivo sobre la suerte de la proyectada investigación internacional. Asimismo se manifestó que era posible que dicho anuncio viniera desde París.—(U. P.)

LA DETERMINACION DE LA FORTUNA ALEMANA EN EL EXTERIOR

En Gran Bretaña se considera que no tiene objeto alguno por cuanto esos fondos, de propiedad privada, no pueden ser confiscados.

(Correspondencia cablegráfica de Charles M. Mac Cann, especial para "La Nación")

LONDRES, 8.— Se cree que Gran Bretaña espera aún el resultado de las negociaciones iniciadas en Washington, por M. Jusserand.

No reina entusiasmo respecto del supuesto plan de M. Poincaré, especialmente respecto de la parte que se refería a la determinación de la fortuna alemana en el exterior, pues no se sabe lo que ella significaría, ni siquiera de qué serviría determinar su cuantía.

En efecto, esas riquezas de propiedad privada, depositadas en los Bancos de Londres, Nueva York y de los países neutrales, no pueden ser confiscadas por cuanto se desorganizaría por completo el sistema mundial de crédito y se destruiría la confianza en los Bancos.

Posiblemente, Francia las confiscaría, pero no parece probable que haya algún alemán lo suficientemente loco para depositar su fortuna en un Banco francés y, si algún país diera muestra de estar dispuesto a obligar a los Bancos a descubrir la presencia de fondos alemanes, sería muy fácil sacarlos de ese país para trasladarlos a otro donde estuvieran en salvo.— MAC CANN. —(U. P.)

Francia se opone a una dictadura militar en Alemania

PARIS, 8.—M. Poincaré ha enviado a su Embajador en Berlín, M. De Margerie, quien las comunicara a Herr Stresemann, interpretándolas, las siguientes instrucciones:

"El Gobierno francés no desea intervenir en los asuntos internos de Alemania, pero se ve obligado a considerar la situación que, en el caso de desarrollarse, significaría el establecimiento de una dictadura militar, cuyos partidarios declaran que estaría fundada en la repudiación del Tratado de Versalles, la supresión del pago de las reparaciones y la preparación de una guerra de revancha.

"Al parecer, semejante dictadura se establecerá en el caso de que los republicanos y demócratas sean dominados. Esto no podría ser mirado con indiferencia por Francia, que desea el establecimiento de una verdadera democracia en Alemania".

Después de insistir en la diferencia que existe entre las víctimas de la política alemana y los que de ella se aprovechan, agrega M. Poincaré:

"Francia no puede mirar con benevolencia el establecimiento, en Berlín o en Munich, de una dictadura militar que amenace la paz de Europa".

El Ministerio de Relaciones ha publicado un resumen de las instrucciones de M. Poincaré a M. Margerie, agregando:

"La actitud de Francia está de acuerdo con los principios que siempre ha sustentado, a saber: la mejor garantía de paz y prosperidad que permitirá a Alemania cancelar sus obligaciones es el establecimiento de una verdadera democracia en ese país".

Se ha ordenado a M. de Margerie explicar la actitud de Francia a Herr Stresemann, en las conversaciones que tenga con él y, al mismo tiempo, hacer circular la misma información en toda Alemania, por los medios de que dispone la Embajada.—**(U. P.)**

LAS CONSECUENCIAS ECONOMICAS DE LA RUINA DE ALEMANIA

WASHINGTON, 8. —El doctor Nansen, en una entrevista que tuvo con el corresponsal de la "United Press" le manifestó que, en el caso de convertirse en una realidad, la ruina de Alemania, que amenaza producirse a breve plazo, su resultado sería la eliminación de los mercados de la Europa Central, lo que afectaría directamente a los intereses suramericanos y, en forma muy especial a los de la República Argentina, cuya exportación de materias primas disminuiría con seguridad.

Agregó que, a su juicio, las naciones suramericanas deben emplear toda su influencia en favor de un esfuerzo cooperativo internacional tendiente al hallazgo de un remedio para la presente situación si bien no ve, por su parte, en qué forma podrían participar los suramericanos en la aplicación de ese remedio.

Hizo notar, sí, que la América Latina tiene una fuerte posición en la Liga de las Naciones, de suerte que puede ejercer una influencia importantísima en los asuntos europeos; alabó la labor de los leaders suramericanos en la Liga y declaró que el desastre económico que resultaría de la desintegración de Alemania sería aún más grave que sus consecuencias políticas.

Terminó manifestando que es "de vital importancia que se realice cuanto antes la investigación de los peritos internacionales".

El doctor Nansen será recibido esta tarde por el Presidente Coolidge.—**(U. P.)**

Las gestiones de limitación de armamentos en la América del Sur

WASHINGTON 8.— Las informaciones aunque no oficiales que han llegado relativas a la renovación de gestiones para provocar una limitación de armamentos en las Repúblicas latino-americanas, han sido recibidas con general agrado. En la prensa se alaba esta iniciativa y se la mira con satisfacción, pues se considera que ella es lógica, ya que se han formulado ahora proyectos más definidos que antes, según se entiende. Se anticipa que las negociaciones serán conducidas de acuerdo con las fórmulas diplomáticas corrientes y no se piensa llamar a una conferencia especial.—(U. P.)

MEXICO
Desórdenes en Arroyo Seco

MEXICO, 8.—"El Gráfico", publica una noticia que le ha enviado su corresponsal en Arroyo Seco, en el Estado de Querétaro, comunicándole que las tropas del Estado, al dispersar una manifestación callista, dieron muerte a cinco individuos y dejaron a muchos otros heridos.—**(U. P.)**

ARGENTINA
Monseñor De Andrea no será Arzobispo de Buenos Aires

BUENOS AIRES 8.—El Obispo Monseñor De Andrea renunció la candidatura a la arquidiócesis de Buenos Aires, con el propósito de facilitar la designación del nuevo Arzobispo.

Se dice que renuncia al tener conocimiento de que su nombre había levantado una oposición que tuvo eco en el Vaticano.—(U. P.)

Declaraciones del Ministro de Bolivia en el Brasil

BUENOS AIRES, 8. — Entrevistado el Ministro de Bolivia en el Brasil, que va ahora en viaje a Río Janeiro, declaró que Bolivia se interesaba por el problema ferroviario, especialmente por la unión de sus líneas con las argentinas y la extensión de las líneas bolivianas al Paraguay y al Brasil.

Respecto a la cuestión del puerto en el Pacífico, confía en que el resultado del arbitraje chileno peruano, facilitará a Bolivia el logro de las aspiraciones que sustenta.— (U. P.)

URUGUAY

MONTEVIDEO, 8. — **El Jueves se inaugurará** la exposición de productos mendocinos.—**(U. P.)**

BRASIL
Cargos a la política boliviana en el Senado

RIO DE JANEIRO, 8.—"O Jornal do Brasil" informa que en el Senado, a propósito del proyecto de la Cámara de Diputados sobre liberación del impuesto al ganado procedente de Bolivia, el senador Frontino presentó una enmienda restringiendo el plazo de la concesión haciendo comprender que el Gobierno boliviano había procedido incorrectamente con no ratificar el Tratado de Petrópolis y aprobando contra el Brasil, el convenio ferroviario argentino-boliviano.

"Bolivia obra con tanto mayor perjuicio—dice—cuanto que la cláusula quince se torna en una manifiesta intención de hacer desaparecer las posibilidades de derecho que caben a Bolivia en el Amazonas, además de las garantidas en el Tratado".

"Es realmente inamistosa la cláusula quince, no sólo porque nos deja en posición precaria, sino, sobre todo, porque confirma lo calculado: el propósito de Bolivia de no dar cumplimiento al Tratado de 1903.—(U. P.)

¿Se evitará el regreso del ex-Kronprinz a Alemania?

Se cree que sería difícil para el Gobierno de Berlín impedirlo, aún cuando así lo deseara.— Las gestiones de los aliados.

(Correspondencia cablegráfica de John Degant, especial para "La Nación")

PARIS, 8.— Los aliados aún no resuelven si valdrá la pena solicitar de Holanda que coopere a evitar que el ex-Kronprinz Federico Guillermo de Hohenzollern regrese a Alemania, pero en cambio han acordado que el Ministro de Gran Bretaña en Berlín y, posiblemente, los otros representantes aliados comuniquen extraoficialmente al Gobierno la idea de que no es el momento oportuno de ofender alguno de los aliados al permitir el regreso de uno de los acusados de crímenes cometidos durante la guerra y que es muy poco probable que esto contribuyera a hacer que Francia fuera más transigente.

Sin embargo se duda de que el Gobierno, aún en el caso de desearlo, pueda impedir la vuelta del ex-Kronprinz por cuanto es sumamente fácil fruzar la frontera en automóvil.

El acontecimiento más favorable, desde el punto de vista de los contrarios al ex-Kronprinz, es la actividad desplegada por muchos de sus enemigos, dentro de la propia Alemania, lo cual a juicio de las autoridades, puede enfriar el entusiasmo de sus amigos.

Se cree que sus enemigos han dado a comprender, sin lugar a duda, que "no quieren la vuelta del ex-Kronprinz"; además se recuerda que el plan de hacerlo volver al país es considerado como un último recurso en el caso de que se presente, en forma inminente la cercanía de un golpe de los Wittelsbach, lo que, al parecer, no es el caso por ahora.— DEGANDT.— (U. P.)

Los presupuestos aprobados

RIO JANEIRO, 8. — El Senado aprobó todos los presupuestos. — **(U. P.)**

Proyecto de impuesto a la renta

RIO JANEIRO, 8.—En la Cámara de Diputados se ha propuesto la creación del impuesto a la renta global, inclusive a los sueldos superiores a seis contos.—**(U. P.)**

ECUADOR

GUAYAQUIL, 8.—**El Adicto Militar de Chile** se ausentará en la próxima semana. El Ejército le ofrecerá un banquete y el Gobierno le concederá la medalla "Al Mérito Militar", por los servicios que ha prestado.

BOLIVIA
Festejos al Ministro chileno

LA PAZ, 8. — El Encargado de Negocios del Brasil dará el Viernes una comida al Ministro de Chile.—**(U. P.)**

LA PAZ, 8. — El Ministro de Argentina ofrecerá el Viernes un almuerzo al Ministro chileno, señor Rodríguez Mendoza, con ocasión de su regreso a Chile.—**(U. P.)**

PERU
EL CARDENAL BENLLOCH EN LIMA

LIMA 8.— El Presidente Leguía acompañado de los miembros de su casa militar y de los Ministros, recibió esta tarde al Cardenal Benlloch, que fué escoltado, en su viaje de ida y en el de vuelta de Palacio, por la Escolta del Presidente.

Se ha designado una guardia de honor al Cardenal, mientras permanezca en el Perú.

Monseñor Benlloch, hablando ayer sobre el Perú, dijo: "Tiene fama, en España, de ser el hijo que mejor ha sabido perpetrar las tradiciones de la madre patria".

Esta tarde el Cardenal recibirá a los miembros de las Cámaras y de las Cortes.—**(U. P.)**

Actividades deportivas del exterior

Brennan se presentó fuera de condiciones al match con Billy Miske

NUEVA YORK 8. — En la pelea entre Billy Miske y Brennan éste último fué dejado knock out al 4.o round. Brennan aparentaba encontrarse fuera de condiciones y quedó groggy después de un gancho derecho a la mandíbula que le lanzó Miske en el tercer round y fué dejado knock out a principio del cuarto round, por un gancho derecho a la mandíbula.— **(U. P.)**

Firpo volverá a pelear con Dempsey en Setiembre de 1924

NUEVA YORK 8. — Firpo regresará a los Estados Unidos en el mes de Abril próximo, según lo anuncian los managers W. Mc. Carney y Hugh Gartland, quienes aseguran también que el boxeador argentino hará una jira por los Estados Unidos y el Canadá, y tomará parte en doce peleas, para regresar en seguida a Nueva York, con el objeto de pelear con Dempsey nuevamente, por el título de campeón mundial, a principios de Setiembre de 1924.—**(U. P.)**

Mike Mc. Tigue suspende su encuentro con Tunney

NUEVA YORK 8.—Mike Mc Tigue ha cancelado su encuentro con Gene Tunney, fijado para el 10 de Diciembre, debido a que tiene una mano enferma.

Mc Tigue ha sido demandado por su ex-manager Joe Jabos, quien le cobra la suma de 50,000 dólares por quebrantamiento de contrato.

Por su parte, Tex Rickard, procura concertar un match entre Young Stribling y Gene Tunney, si la comisión altera el límite de edad para los matchs.—(U. P.)

Young Stribling no podrá pelear

NUEVA YORK 8.—A Young Stribling se le negó la licencia para pelear, en razón de su edad, 18 años dejándose sí constancia de su capacidad física. Young Stribling regresó por este motivo a su hogar.—(U. P.)

VEINTE AÑOS DESPUES

Continuación de LOS TRES MOSQUETEROS. 10 capítulos. 8 funciones
LU [illegible] 19
ESTRENO
IMPERIO

Hoy se beneficia INES BERUTTI en el Comedia con La Danza de las Libélulas

TEATROS — MUSICA — CINES

MARGARITA XIRGU DEBUTA ESTA NOCHE

Por un tren especial que debe llegar esta mañana, arribará a Santiago el elenco de la compañía que encabeza la distinguida artista española Margarita Xirgú.

La compañía debutará hoy misma en el Unión Central, iniciando una corta temporada que a juzgar por el repertorio anunciado, es del más alto valor artístico.

El debut se hará con "Magda", el intenso drama de Sudermann obra en que la señora Xirgú tiene una labor muy destacada.

A continuación publicamos el elenco de la compañía:

Actrices: Alliacar Milagro, Arrate Carmen, Carbonell Carmen, Gorostegui Rosa Luisa, Kaiser Lolita S., Millanes María, Muñoz Amelia, Pacelo Julia, Siria Ana de, Margarita Xirgú.

Actores: Agudín Luis P., Alcaide Luis, Fernández de Córdoba Fernando, Guerrero José, López de Silva Francisco, Marín de Castro Salvador, Muñoz Alfonso, Ortín Miguel, Ruste José, Sánche Paris Rafael, Torres Alberto de.

Obras que se representarán en esta temporada: "Magda", de Sudermann. "La Casa en Orden", de Arthur Pinher. "La Noche del Sábado", de Jacinto Benavente. "Los sabios no ven", de Francisco de Curel. "La Niña de Gómez Arias", de Calderón de la Barca. "Cristalina", de los Alvarez Quintero. "Rosa de Otoño", de Jacinto Benavente. "L'Aygrete", de Darío Nicodemi. "María Rosa", de Angel Guimerá. "Fedora", de Victoriano Sardou. "La Dama de las Camelias", de Dumas (Hijo). "Electra", de Victoriano Sardou.

Teatro Santiago

Hoy en la vermouth social la Compañía Serrador Marí estrenará la notable comedia del ilustre autor Gregorio Martínez Sierra, "Los pastores", considerada joya del teatro español, la que será presentada con toda propiedad. Noche, "El atentado al rey", una de las comedias que mayor éxito han obtenido en la actual temporada.

En la próxima semana estreno de la comedia en cinco actos de Felipe Sassone, "¡Calla corazón!", último éxito teatral en Madrid.

Teatro American Cinema

Hoy debutará en esta sala la troupé de la Princesa Indu Madiah Kaly, Mlle. Vision Parisienne, con el concurso del notable cómico bailarín de Ba-Ta-Clán Polo, elementos que formaban parte en calidad de estrellas de la gran Compañía de Ba-Ta-Clán de Madame Rasimi.

El espectáculo que nos presentan estos notables artistas precedidos de justa fama, lo componen danzas exóticas, orientales, modernas y canciones populares de música ligera y coreable completamente nuevas entre nosotros constituyendo cada una un estreno.

Entre los principales números del programa de presentación podemos citar los siguientes: "Quen en fait le meme chemin", creación de Mlle. Vision Parisienne, con el concurso del pequeño Polo; "Danse Egyptianne du ballet de Cleopatre", creación de la eximia bailarina Indu Princesa Madiad Kally, Ba-Ta-Clán de la famosa revista "Paris Chic".

Las localidades están a la venta desde las 10 A. M. en las boleterías del teatro.

Teatro Comedia

Inés Berutti, la simpática soubrette de la Compañía que lleva su nombre, celebra hoy en el Comedia su función de honor y beneficio. Los méritos que tiene la beneficiada, la simpatía y contracción que pone en todo su trabajo, le hacen acreedora a que su función de gracia se vea repleta de público, contando además con el aliciente del programa, en el que figuran "La danza de las libélulas" (80.a representación) y un acto de concierto a cargo de la beneficiada, con tonadillas, canciones y danzas.

Además el señor Castilla recitará una silueta en verso de Inés Berutti.

En la vermouth se pone en escena "El señor Joaquín", en la que se hace aplaudir la señorita Torrijos.

Coliseo Nacional

"Los muertos vuelven" y "La tragedia de la Cordillera", obras de carácter granguiñolesco, estrenadas anoche en el Coliseo por la compañía de dramas policiales Antonio Alvarez, constituyeron para este conjunto un triunfo muy plausible.

Las dos obras están hechas con habilidad y su acción es violenta y llena de misterios y escenas terroríficas. La interpretación como la mise en scene fué correcta. En el desempeño de sus roles se distinguieron la primera actriz María Planas y el primer actor Italo Martínez.

Hoy ambas obras se repetirán en vermouth y noche.

—Mañana estreno de la última obra de aventuras de Nick Carter: "El corredor de la Muerte".

—En ensayo, "La octava mujer de Barba Azul", comedia francesa de Savoir, vertida y adaptada al castellano por el conocido crítico teatral, señor Renato Valenzuela.

CIRCOS

CIRCO HISPANO AMERICANO

Hoy este conjunto da solamente función nocturna, estrenando nuevos actos de trapecio los hermanos Kunts. Otto Viola hará nuevos números de comicidad. El resto del programa estará a cargo de Moreno, el intrépido equilibrista, Ricotti, el simpático tony, Chick Yale el campeón del lazo, y otros números de estreno por el resto de la troupé.

Para el Sábado se dará una gran matinée dedicada al mundo infantil. A esta función la Empresa Aymerich enviará entradas de obsequio a un escuela de las que tiene el Patronato de la Infancia.

Hotel Estilo Europeo

Unico en su clase, por la posición que ocupa, punto de reunión de todos los viajeros de grandes casas comerciales del país y extranjero. Se hablan los principales idiomas.

BRISTOL HOTEL
FRENTE ESTACION MAPOCHO, SANTIAGO
TELEFONO 3958. — CASILLA 3956

Comedores de familia. Restaurant Bar, Buffet de Estación, de llegada y partida de trenes; comidas sanas a las órdenes del Maitre d'Hotel C. Michels. Se ruega pedir las habitaciones con anticipación. Dirección telegráfica: "BRISTOL". Orquesta moderna. Francisco Pujol, Propietario.

NOTICIAS CINEMATOGRAFICAS

SPLENDID THEATRE

"El super sexo", por Charlotte Pierce.—A las 6.30 P. M. y a las 10.30 P. M. de hoy Viernes de moda en el Splendid, ofrecerá este cine el estreno de una bellísima producción de gran lujo y absoluta moralidad de la American Releasing Corp., titulada "El Super Sexo", graciosísimo y poético romance de amor, argumento de escaramuzas románticas y alegrías juveniles, cuyo argumento está destinado a demostrar cómo las mujeres, ya sean jóvenes o viejas, feas o bonitas, dominan a los hombres, quienes están fatalmente destinados a no hacer nada que no sea lo que a ellas se les ocurre. Un argumento de amor, presentado con gran lujo y basado en éste, no puede, como lo comprenderá el lector, ser sino que algo de lo más interesante y divertido, y estar a la vez lleno de aquel delicado romanticismo de los celos de aquella suave poesía de los pleitos de novios de que adoran, cosas ambas que son del agrado de nuestras niñas.

Pero uno de los méritos más resaltantes de esta producción está en su interpretación, que es magnífica y atrayente; en el rol de protagonista debuta una nueva estrella, Charlotte Pierce, muchacha de belleza extraordinaria y seductora de gran distinción y simpatía que se presenta en escena regiamente vestida, y quien ha alcanzado hoy día en Nueva York el favoritismo del público, estamos seguros que encantará. La secundan Roberto Gordon y Tully Marshall.

En la sección selecta, a las 5.1 P. M., y en la primera de la noche, a las 9.30 P. M., se exhibe por última vez el bellísimo roman

SALOME
O. WILDE
NAZIMOVA
PROPIEDAD DE ARTISTAS UNIDOS
ESTOS CUATRO ELEMENTOS NOTABLES SON EL PEDESTAL DE LA ESTUPENDA
PRODUCCION PROXIMA A ESTRENARSE EN CHILE

SPLENDID
Lunes 12
ESTRENO

SPLENDID - HOY

DIRECCION MAX GLUCKSMANN.— HUERFANOS 1048
TELEFONO 2815.

DIA DE MODA.— 6.30 y 10.30.— Estreno del bellísimo romance pasional de gran lujo:

"EL SUPER SEXO"

Cuyo argumento demuestra hasta qué punto las mujeres, sean jóvenes o viejas, dominan a los hombres.

con el debut de una nueva y lindísima "estrella" que hará furor en el público.

Charlotte Pierce

Hoy, 5.15 y 9.30: **"EL ARTISTA DEL AMOR"**, por Lew Cody.

MAÑANA SABADO

Estreno del grandioso drama pasional:

"Venganza Noble"

por el genial y distinguido
Roberto Warwick
y la linda
Eileen Percy
PARAMOUNT
Exclusividad Max Glucksmann

HOY — Especial y Noche — Ho

Politeama
Especial: "A través de la ventana".
NOCHE:
BENEFICIO
de la Federació
Santiago Watt

Odeón
La divina
Nazimova
en el emocionante drama pasional
Billones

Electr
Las series
de
El Misterio
Dob e C
por la linda
Mollie K

SPLENDID - MARTES 13

Estreno del emocionante drama pasional de gran lujo, que alcanzará un éxito formidable.

"El Minuto de Locura"

La historia de una pareja que estuvo a punto de ser culpable en un minuto de locura, que es en este caso el célebre

"INSTANTE DE RABELAIS"

en el que toda mujer tiene un momento propicio de obsesión amorosa.— Super-producción PARAMOUNT
EXCLUSIVIDAD MAX GLUCKSMANN.

T. Frank in — HOY ESPECIAL Y NOCHE

Reginald Denny en Puños de Hierr

IMPERIO: - HOY

6.30 Estreno de
9.30 regocijo.

Presentamos un gracioso vodevil de pícaras aventuras y enredo romántico, con discretos pololeos y boda al gusto del consumidor, titulado:

LA VIA DEL AMOR

por el simpático y atlético DAVID BUTTLER, con la estrella de 18 primaveras MARGARET LOOMIS.

MAÑANA: SENSACIONAL ESTRENO

First National 1923.— Un buen acontecimiento de atracción, de sabrosa aventura de amores, de ejemplo de amor filial y de impresionantes escenas,

¿Quien es más hombre?

(O FIERRO VIEJO)

Creación del gallardo actor CHARLES RAY, quien luces espléndidamente sus facultades artísticas y boxeriles.

DOMINGO EN FUNCIONES DE LUJO

VITAGRAPH 1923 estrena su alta comedia elegante y movedora

Yo quiero a un hombre que me ad

por MARGUERITTE DE LA MOTTE y WALLACE Mc. DON
Ambiente aristocrático. Bailes de salón y danzas clásicas
atléticas. Brillo social.

asional de gran lujo de la Robertson Cole, titulado "El artista del amor", creación suprema del genial distinguido actor y "as de corazones". Lew Cody, secundado por la linda Luisa Lovely.

SALA IMPERIO

Estrena "La vía del amor", por David Battler y Margarita Loomis. —Un simpático vaudeville de gracioso enredo de amores y sorpresivas aventuras, es el que con el título de "La vía del amor" estrena en sus funciones de hoy esta concurrida sala central. La trama relata al espectador las fases trascendentales de la vida de un muchacho, como tantos, que no satisfechos con la oscura vida del pueblo, penan y mueren por llegar hasta la gran metrópoli donde generalmente les espera el más triste desengaño; pero, sacando provecho de este asunto que constituye la base de la comedia, y enredándolo graciosamente en la malla del vaudeville, los autores han logrado con esta obra hacer un film de entretenimiento al mismo tiempo que de lección moral que invita al trabajo purificador y desarrolla la fuerza del carácter y la perseverancia para la lucha. David Buttler, el simpático y atlético actor, que viene a ser como el Jorge Walsh de las nuevas generaciones, encarna el tipo de este muchacho que, después de todo, no puede quejarse de su suerte, la que, zarandeándolo, lo lleva, sin embargo, al más lisonjero y completo de los triunfos. Con Buttler vemos actuar en calidad de estrella a la graciosa y joven actriz de dieciocho años Margaret Loomis, quien, en realidad, se hace acreedora al ambicionado rango escénico, pues sus facultades artísticas son perceptibles y estimables y se abrillantan notablemente con su gracia juvenil y su natural elegancia.

ESMERALDA

En la vermouth de hoy es reestrenada la gran vista chilena "Traición", como un recuerdo y un homenaje a nuestro valiente campeón Vicentini.

En la nocturna se efectúa una función extraordinaria en conmemoración del 26.º aniversario del Club Social y Deportivo Magallanes. Toman parte en esta función Nicanor de la Sotta, Emmanuel Martínez, Pedro Jota, Lois, Pepe Martínez, L. Olivelles, Alejandro Rivera, Jorge Martínez, Julio Cartagena, Juan Barriga y Aída Cuadra.

SETIEMBRE

"La muerte cansada".—Es a pedido de muchísimas personas que hoy se repetirá, por quinta y sexta veces, la bellísima película "La muerte cansada", interpretada en su mayor parte por los mismos artistas que tanto llamaron la atención en "Dr. Mabuse".

"La muerte cansada" ha sido calificada por la crítica como el más sublime trabajo del cinematógrafo.

BRASIL

"Traición", la extraordinaria vista chilena que llevará el prestigio del arte nacional más allá de nuestras fronteras, se reestrenará en las dos funciones de hoy. La Empresa ha recibido numerosas solicitudes, después del triunfo de Vicentini, pidiendo la repetición de esta obra. Este anhelo se debe a dos causas: al deseo de vitorear a nuestro campeón de box y el haberse convencido el público de que "Traición" es en verdad una obra digna de verse.

NOVEDADES

"A caza de una dote".—Estrena este teatro en sus secciones de hoy, especial y noche, la visión de lujo producida por la Vitagraph, Cordón Azul, titulada "A caza de una dote", creación del simpático actor americano Earle Williams.

AVENIDA

"El pato salvaje". — El matrimonio es la única forma en que pueden vivir unidos el hombre y la mujer, conservando sus respectivos ideales; es la forma de impedir que nuestras virtudes perezcan ahogadas en el pantano del mal; es la única forma justa y noble para los hijos. La deslealtad es sinónimo de degradación, de la vida sensual triunfante; el término de esa senda sólo conduce a la muerte. Tal es lo que nos dice "El pato salvaje", la obra maestra que estrena hoy esta sala, la película del célebre director Albert Capellani, en la cual vibra la sugestionable emoción de un tema profundamente humano. El rol central está a cargo de Mary Mac Laren.

POLITEAMA

"A través de la ventana". — Hoy únicamente, en la función vermouth, se estrenará la producción Realart titulada "A través de la ventana", un poema de amor que es un jirón de la vida y hace conocer el fondo de la naturaleza humana. Desempeña el principal rol la actriz de ojos profundos y dulces, Mary Mac Avoy. Por la noche, función de gala en conmemoración del 75.º aniversario del primer riel en Chile.

ALHAMBRA Y VICTORIA

Realizarán hoy estos cines centrales sus funciones de moda, especial y nocturna, presentando un programa selecto e interesante. Estrenarán la producción extraordinaria de la Warner Bros, titulada "El precio de la belleza", notable exponente artístico, cuyos conjuntos dan una clara idea de la cinematografía moderna. El argumento de la obra muestra una historia dramática salpicada de escenas sentimentales, como también de episodios alegres, es realmente una recopilación de hechos vívidos, momentos reales, apasionantes y amenos. Un selecto elenco de estrellas de resonantes méritos interpretativos tiene a su cargo la creación de los roles protagonistas de la cinta, destacándose las figuras de María Prévost, artista de bien cimentada fama e indiscutible belleza, Kenneth Harlam, galán favorito del mundo femenino, y Luisa Fazenda, la ex-chica atlética de Mack-Sennett, quien en compañía de la protagonista pertenecían a este conjunto de arrobadoras muchachas y donde, en esta creación, da un nuevo tono de belleza a la obra con sus inimitables dotes de gracia y alegría.

A continuación va la Actualidad de resonancia universal, de Pathé News, que muestra en forma extraordinaria la catástrofe de la nación nipona.

ATENAS

En las funciones especial y nocturna de hoy este teatro estrenará la cuarta jornada de la serie Universal Picture, titulada "La senda del Oregón", la cual consta de los episodios 10, 11 y 12, mostrando en su desenvolvimiento un grado máximo de emoción y sensacionalismo que adquiere la intriga que ha caracterizado a esta obra en sus anteriores capítulos. El valiente actor cow-boy Art Acord, ejecuta la protagonización de esta cinta, siendo acompañado por la intrépida amazona y encantadora actriz Luisa Lorraine.

REPUBLICA

Esta concurrida sala de espectáculos cinematográficos dará hoy a conocer en sus secciones especial y nocturna la cinta titulada "Por salvar a su hijo"; trátase de una obra cuyo argumento presenta una singular novela llena de tiernas escenas.

Charles Clary y Helen Jarome tienen a su cargo la creación de los roles protagonistas de la cinta, demostrando una vez más sus excelentes cualidades dramáticas para la interpretación de películas sociales.

MINERVA

"En las alturas del silencio" y "El expreso del amor". — Esta sala estrena hoy un fenomenal programa doble, de dos hermosas producciones de gran atracción. "En las alturas del silencio" es una película tomada en los Alpes Suizos alemanes, llena de peripecias, y la creación de los dos artistas más célebres, Wallace Reid con la hermosa actriz Agnes Ayres, en la linda comedia "El expreso del amor".

ODEON

"Billones", por Alla Nazimova. — En sus funciones de especial y noche, estrenará esta consagrada sala de cine, la película que interpreta la genial dramática Alla Nazimova, "Billones", y que narra la más atractiva de las historias cinematográficas. Paar las funciones del Domingo, en especial y noche, se anuncia el estreno del gran drama pasional "El pato salvaje".

DIECIOCHO

"El ídolo del Norte". — Una nueva producción Paramount extraordinaria presentará en sus funciones de hoy este teatro. Se trata del estreno de la obra maestra de Thos H. Ince, titulada "El ídolo del Norte", intenso drama pasional. Creación de la suprema actriz Dorothy Dalton.

Mañana, estreno de la película deportiva, titulada "En las alturas del silencio".

MUNDIAL

"Canillita, en las páginas de la vida". — Con este título presenta el más querido de los actores, Canillita, cortas novelas llenas de atracciones y sensacionalismo, que hacen sean los cuentos más hermosos que hasta ahora nos ha ofrecido el cine. Se titulan "La historia de un Leopardo", "Un cuento chino", "El hombre que oyó" y la extraña aventura se exhibe en especial y noche.

PROXIMOS ESTRENOS

"El minuto de locura", gran superproducción pasional de gran lujo, de la Paramount, por Conrad Nagel, Lois Wilson, Jack Holt y Lila Lee, que estrenará el Martes próximo el Splendid. — La mayor parte de los grandes autores cuyas obras han sido adaptadas a la escena muda, se han quejado con frecuencia de que ellas han perdido sus mejores méritos en esta traslación. Los hijos de su ingenio cayeron en manos poco inteligentes, y los autores aseguran que no han tenido ninguna culpa en el escaso resultado de sus obras. La experiencia de Cosmo Hamilton, cuya famosa novela "Su esposa y su amigo", es la base de la hermosa superproducción "El minuto de locura", obra maestra del gran Director William de Mille, hermano de Cecil, película extraordinaria de la Casa Paramount, que el Splendid estrenará el próximo Martes de moda.

Hamilton fué invitado por William de Mille para ir a California, y así tuvo oportunidad de escoger el escenario y seleccionar personalmente los intérpretes, asistiendo también a la filmación de casi todas sus escenas. Gracias a este procedimiento, "El minuto de locura" fué terminado, y Hamilton regresó a Nueva York. Después de asistir a una exhibición de la película, envió un telegrama a De Mille, elogiando con entusiasmo la nueva producción. Pero parece que la cortés conducta de De Mille, ha sentado un mal precedente, pues ahora todos los autores se creen con derecho a intervenir en la filmación de sus obras, empleando un criterio dictatorial.

Cuatro grandes artistas de la escena muda interpretan los roles principales, a saber: Laois Wilson, Lila Lee, Jack Holt y el gentil Conrad Nagel.

"El Circo", es un espectáculo muy atrayente. — La nueva película de Gladys Walton, "El Circo", es uno de los espectáculos más simpáticos que haya hecho la Casa Universal. Gustará francamente a toda clase de público, pues a un argumento lindo e interesante, une la gracia exquisita de su heroína y los atractivos de la presentación de espléndidos números de circo.

"El Circo" se estrenará el Domingo, en los Teatros Setiembre, Esmeralda y Brasil.

"Cazando el amor", por Hoot Gibson. — Los aficionados a las películas de aventuras pueden estar de plácemes con el extraordinario espectáculo Universal, que mañana presentarán los Teatros Setiembre y Esmeralda. Hoot Gibson será el héroe de la jornada, con su nueva producción "Cazando el amor", en la cual hace el rol de veterano de la guerra que fué a un pueblo del Far West para estar tranquilo, y que tuvo que pelear más que en los campos de batalla por una chiquilla. Este rol está a cargo de la seductora Laura La Plante.

"EL FALLO DE DIOS".—En esta nueva producción europea, debuta el sucesor del malogrado Wallace Reid, el célebre actor escandinavo Gosta Ekmann. La cinta ofrece la reproducción de los más célebres cuadros de la Edad Media, con el juicio de Dios, la hoguera. Es la tragedia de amor más impresionante que haya escrito el cine: una mujer que enciende las pasiones de todo un pueblo y se convierte en la heroína de fuego. Ante su mirada abrazadora, estallan celos que matan y amores que nadie puede desbaratar. Mary Johnson es la bella y delicada protagonista de este drama de amor. Pocos artistas como ella sienten y cautivan en forma más avasalladora. Ella es el alma misteriosa que mueve todo este proceso y lo agiganta con sus gestos geniales.

"Veinte años después" ha llegado a Santiago. — La Chilean Cinema Corporation, concesionaria exclusiva de las producciones de Pathé-París, acaba de recibir la cinta de largo metraje: "Veinte años después", superproducción extraordinaria de la gran editorial francesa, que es continuación de "Los tres Mosqueteros", exhibida por la Sala Imperio en el año pasado por esta misma época. Como la obra, ésta es adaptación cinematográfica que ha realizado Mr. H. Diamant Berger, para la Casa Paté de París, con la colaboración directa y bajo los auspicios del Gobierno de Francia. Damos a continuación el elenco completo de la gran compañía de artistas que toman parte en su interpretación, señalando sus respectivos roles, con lo que, para satisfacción del público ya encariñado con su trabajo, se verá que son los mismos que actuaron en "Los tres Mosqueteros"; Paul Gondi, coadjutor del Arzobispo de París: Mr. De Max (Antes Cardenal de Richelieu). Ana de Austria, Reina de Francia: Mme. Margueritte Moreno. El Cardenal Maza Rino, primer Ministro: Mr. Jean Perrier. El Vizconde Raúl de Bragelónne: Mlle. Pierrette Maude. El caballero Artagnan: Mr. Jean Ivenel. Athos, Conde de La Fere: Mr. Henry Roland. Aramis: Mr. Guindgand. Porthos, señor llón: Mr. Martirelli. Planfitero y capitán de los de París: Mr. Armand Mosquetón: Marcel Vallé. Mr. Pré. Basin: Mr. S

"Veinte años después" diez capítulos divididos funciones y será estrenada Sala Imperio el Lunes rriente.

LOS PROGRAMAS DE

SETIEMBRE. — Especial "La muerte cansada".

ESMERALDA. — Especial che: "Traición".

BRASIL. — Especial "Traición".

HIPPODROME. — Espe che: "El misterio de la do

IMPERIO. — "La vida d

ALHAMBRA Y VICTORI precio de la belleza" y "El to del Japón".

ATENAS. — "La senda gón", 10, 11 y 12.

IMPERIAL. — "A caza dote".

REPUBLICA. — "Por salv hijo".

PROVIDENCIA — "Los quiteros".

SPLENDID. — Hoy, 6.30 Estreno "El super-sexo", lotte Pierce y Roberto las 5.15 y 9.30: "El a amor", por Lew Gody y L vely.

ODEON. — (A. Barro Especial y noche: "Bill Alla Nazimova.

ELECTRA. — "El miste doble cruz", 3.a función.

POLITEAMA. — Espe través de la ventana". No ción de gala en conmemo 75 aniversario del prime Chile.

MINERVA.—Tarde y no alturas del silencio" y "E del amor".

SALA ORIENTE. — E noche: "El primojénito", Hayakawa.

IRIS.—"Las que saben

NOVEDADES. — Hoy, noche estrena: "A caza dote".

AVENIDA. — Tarde y n pato salvaje", por Mary ren.

AVENIDA MATTA. — aventuras de cow-boy, estr

ESPECTACULO AURELIO VALENZUELA B. Y CIA.

"LA MUERTE CANSADA"

LA HISTORIA DE LOS TRES CIRIOS

Ultimas exhibiciones — **HOY** A las 6.5. A las 9.25 — **SETIEMCRE** — PLATEA: $ 2.00

TRAICION

Se estrenará en los Teatros

BRASIL - HOY — Vermouth y Noche.
ESMERALDA — Sólo en Vermouth.

HOOT GIBSON

veterano de la guerra, quiso descansar de tiros y peleas yéndose a un pueblo del Far West. Pero allí tuvo que pelear cien veces más que en los campos de batalla y disparar más tiros que una ametralladora. Y todo por una chiquilla de rechupete (Laura La Plante).

Vea Ud. la linda película Universal

Cazando el Amor

producción principal del 106.o programa de aventuras que se dará.

Mañana: en los Teatros Setiembre y Esmeralda

ALHAMBRA y VICTORIA: 6.30 y 9.30 HOY

Localidades numeradas en venta

WARNER PROSS, la gran editorial de lujo, estrena la grandiosa super-producción

EL PRECIO DE LA BELLEZA

Alta comedia de tesis, que significa experiencia y consejo moral para la mujer. Creación de la pareja de eximios artistas:

MARIA PREVOST
la mujer de formas divinas, ex-Chica Atlética de Mack Sennet.

y

KENNET HARLAM
el galán dramático de "Los que saben amar".

ADEMAS: La sensacional actualidad PATHE-NEWS:

El Terremoto del Japón

Información gráfica completa de la horrorosa catástrofe.

TEATRO COMEDIA

EMPRESA ERNESTO BOUQUET
Compañía Española de Operetas
INES BERUTTI

HOY VIERNES 9 de NOVIEMBRE
Vermouth a las 6.15. Platea $ 3.
EL SEÑOR JOAQUIN
Noche a las 9.15. Gran función en honor y beneficio de INES BERUTTI.
80.o representación de
LA DANZA DE LAS LIBELULAS
Acto de concierto por la beneficiada.

TEATRO SANTIAGO

EMPRESA ERNESTO BOUQUET
Compañía Española Moderna de Comedias SERRADOR-MARI

HOY VIERNES 9 de NOVIEMBRE
Vermouth a las 6.15. Estreno
LOS PASTORES
Noche a las 9.15. Exito cómico
NO TE OFENDAS, BEATRIZ

AVENIDA

HOY - 6.30-9.30

Estreno de la super-producción PARAMOUNT, por

Mary Mac. Laren

l Pato Salvaj

Hoy Alameda - Mañana Avenid

El fenomenal campeón de la pantalla, el ídolo del Far West, que es más querido que una chiquilla bonita:

TOM MIX

presenta la obra más sabrosa y estupenda, audaz y genial, que le hará gritar de entusiasmo:

Por Amor al Arte

Algunas escenas culminantes:

Tom Mix y su caballo Tony entran a beber a una cantina.

Tony demuestra tener buen declive...

Tom Mix versus el matón del pueblo.

Cómo se lacea a los gallos que son simples pollos de oficio.

Una tanda en plena calle...

El bochinche de la madona.

Campo de honor de Tom Mix.

EDICION FOX - 1923

Exclusiva de la Cí.a Cinem. Italo-Chilena

HOY
NOCHE
9.30
DEBUT

Ba-Ta Clan de París

EN EL
TEATRO AMERICAN CINEMA
TROUPE DE LA PRINCESA INDU MADIAH KALY
Mlle. VISION PARISIENNE
POLO, CANTANTE-BAILARIN

SILLON $
PLATEA $

REPUBLICA TEATROS ALAMEDA

Por salvar a su Hijo

Emocionante drama social por el gran actor de carácter
CHARLES CLARY

TOM MIX

El cow-boy fenómeno en la comedia de gran risa.

Por amor al arte

FERROCARRIL DIRECTO DE LOS ANDES A SANTIAGO

En la tarde de anteayer el señor Ministro de Industria y Obras Públicas, accediendo a una invitación que le hiciera el Secretario General de la Junta de Caminos de Santiago, practicó una detenida visita al camino llamado "La Pirámide".

Esta visita tenía por objeto ver si se podría construir un ferrocarril por dicho camino.

A este respecto, el señor Ministro manifestó que estudiaría un proyecto en el que consultaría la construcción de un ferrocarril que partiendo de Los Andes, venga directamente a Santiago entrando por la parte Oriente de la ciudad.

EL MINISTRO DEL ECUADOR

DON RAFAEL BUSTAMANTE NO SERA REMOVIDO DE SANTIAGO

Un diario de la mañana de ayer dió la noticia de que el Ministro del Ecuador acreditado ante nuestro Gobierno, don Rafael Bustamante, sería destinado para igual cargo en la Argentina.

Perfectamente informados, podemos decir a este respecto que esa información carece de fundamento.

SOC. NAC. DE BELLAS ARTES

LA PROXIMA APERTURA DEL SALON BIENAL

Reunido últimamente el Comité Ejecutivo bajo la presidencia accidental del señor Pedro Reszka, se acordó:

1.o Aceptar unánimemente al artista pintor don Eucarpio Espinoza, como socio activo. Quedaron en tabla para tratarlas en una sesión próxima, varias solicitudes de artistas que desean ingresar a la sociedad.

2.o Recomendar al señor tesorero que exija y dé las facilidades que estime conveniente a los socios y no socios que no reunan los requisitos establecidos para poder exponer en el salón.

3.o En vista del monto de un mil cien pesos destinado por donantes, se resolvió dividir esa suma en dos premios iguales, conforme a lo estatuído en sesiones anteriores y adjudicarlos en el actual Salón de acuerdo con el presente reglamento:

"1.o Establécese el "Premio de Donantes" para trabajos que se presenten en las Secciones respectivas del Salón Oficial Bianual, que celebra la Sociedad Nacional de Bellas Artes y cuyo monto es fijado por las personas cada vez que generosamente lo ofrezcan en estímulo de estos torneos artísticos.

2.o Las sumas de dinero a que asciendan los premios, si hubiere más de uno, serán iguales.

3.o Se adjudicarán estos premios al autor del mejor trabajo inédito y en conformidad a las especificaciones de la sección indicada por el donante.

4.o Los jurados no podrán ser elegidos de entre los exponentes. En caso de empate en alguna votación el premio quedará vigente para ser discernido en el próximo salón; y

5.o Se considera fuera de concurso el artista que hubiere obtenido un premio de igual o de menor cantidad de dinero; entrando sólo a optar por uno de una cantidad mayor, cada vez que lo haya establecido así para la Sección respectiva el donante."

4.o Se acordó citar especialmente al Comité para conferir los títulos de Miembros de Honor y Donante a las personas que han comprometido la gratitud de la sociedad; y

5.o Se tomó el acuerdo de esperar la adhesión de los que aún desean tomar parte en el Salón próximo hasta el Sábado 10 del actual, como último plazo para recibir las solicitudes., las que deberán enviarse a don Oscar García H., Correo Central, oficina 13.

Se nos encarga comunicar a los artistas que las obras se recibirán el Lunes 12 y el Martes 13 del actual, de 4 a 7 P. M., en la sala de los señores Rivas y Calvo, Compañía 1284.

LA VENTA DE BENCINA

LA ALCALDIA EXPIDIO AYER UN DECRETO DE REGLAMENTACION

Con motivo de los diversos y graves accidentes ocurridos en el último tiempo a causa de la ninguna reglamentación existente para los puestos de venta de bencina, la Alcaldía expidió ayer el siguiente decreto:

"Por cuanto la I. Municipalidad, en sesiones de 27 de Julio y 19 de Octubre del presente año, aprobó el proyecto de Reglamento para el expendio de bencina u otros líquidos inflamables, destinados a la auto-locomoción, en edificios o locales cerrados, que a continuación se copia, ratificado por la Asamblea de Contribuyentes en reunión verificada el 4 del actual:

"Los establecimientos que mantengan en depósito o destinados a la venta, bencina u otros líquidos inflamables para la auto-locomoción, en edificios o locales cerrados, deberán dar cumplimiento a las siguientes disposiciones:

1.o Los vendedores de bencina u otros líquidos inflamables destinados a la auto-locomoción, no podrán tener depositados en tiendas u otros locales cerrados, más de 500 litros de cada una de estas materias, sin tomar en cuenta la cantidad de líquido que contenga el tambor de bombas subterráneas.

Estos tambores no podrán contener más de 1,000 litros de cada una de estas materias y deberán instalarse subterráneamente sin tener más bocas que la de carga y la de ventilación.

2.o Las bodegas destinadas a contener estos líquidos deberán ser subterráneas con sus seis caras incombustibles, con puerta de fierro, que deberá mantenerse cerrada, ventilación directa al aire libre y cañería de desagüe al alcantarillado desde la parte más baja del piso.

3.o Es prohibido fumar o encender luces que no sean de seguridad, en el interior de las bodegas.

4.o En cada local en donde se expendan estos líquidos habrá, a lo menos, un extinguidor químico de incendios.

5.o Cualquiera infracción a las prescripciones de este Reglamento será penada con una multa de $ 40.

6.o Sin perjuicio de la aplicación de la multa correspondiente, cualquiera infracción dará facultad al Alcalde para clausurar cualquier establecimiento destinado a la venta de estos líquidos.

7.o Las disposiciones de este Reglamento se aplicarán dentro de los límites urbanos de la ciudad.

8.o La Dirección de Obras Municipales tendrá a su cargo la vigilancia de la construcción de los locales que se destinen a depósitos o bodegas de líquidos inflamables y la aplicación de las demás disposiciones de este Reglamento corresponderá a la Policía Local.

Artículo transitorio

Este reglamento empezará a regir desde el 1.o de Enero de 1924".

EL BOTADERO DE BASURAS DE YUNGAY

LOS VECINOS PROTESTAN ENERGICAMENTE ANTE LAS AUTORIDADES LOCALES, DE ESTE ATENTADO CONTRA LA SALUBRIDAD DEL BARRIO

En Setiembre del año pasado— a petición expresa de la Dirección de Sanidad— se decretó la clausura del botadero en Yungay por razonés higiénicas

En nuestra edición de ayer dimos cuenta de la difícil y peligrosa situación creada a los vecinos de Yungay con motivo de haberse empezado nuevamente a botar basuras en esa población.

Anunciamos que en vista del inminente contagio que amenaza a los pobladores de este populoso barrio, los vecinos han acordado solicitar de las autoridades correspondientes la prohibición terminante de que se prosiga botando basuras en las cercanías.

Es del caso recordar que en ocasión pasada y debido a idéntica causa se protestó ante el Intendente de la provincia y el Primer Alcalde de lo sucedido, acordándose por ambas autoridades suprimir ese botadero y habilitar el sitio denominado "Pozo de Lastre" en la comuna de Renca, con tal objeto.

CON ALGUNOS VECINOS DE YUNGAY

Posesionados de los antecedentes anteriormente expuestos, procuramos en la tarde de ayer indagar las causas a que obedecería esta variación en las normas establecidas y al efecto conversamos con algunos vecinos de Yungay.

Las primeras palabras de nuestros informantes fueron para pedirnos protestemos a nombre de todos los habitantes de la comuna de Yungay de la actitud inconcebible que significa de parte de quienes tienen incumbencia en este asunto, la autorización para dejar como botadero de basuras de la capital un populoso barrio cercano a la capital.

Nos hicieron presente el peligro inmenso que envuelve para todos los vecinos el enjambre de moscas que durante todo el día invade las cercanías, ensuciando todo y llevando por doquiera el contagio de enfermedades y plagas. Fuera de esto es necesario considerar—según nuestros entrevistados—las molestias sin número que ocasiona a los vecinos el mal olor del botadero, haciéndose a algunas horas del día completamente imposible transitar por las calles cercanas.

Interrogados acerca de la causa que habría motivado el cambio del botadero desde su antiguo sitio en el "Pozo de Lastre" de Renca, nos respondieron que ello se debe exclusivamente a empeños y gestiones de algunas personas interesadas, las que son dueñas de algunos sitios destinados a la industria de adobes. Estos sitios, en los cuales se piensa hacer más tarde una población obrera, debido a la industria mencionada, están llenos de grandes hoyos, los que según los dueños, es conveniente tapar, usando para ello las basuras de la capital.

Por lo demás, los vecinos de Yungay nos manifestaron que ellos están decididos a ir ante todas las autoridades locales a pedir justicia y sanidad. Para esto serán acompañados en sus gestiones por algunos parlamentarios que se han manifestado interesados por este problema de los botaderos de basuras.

Las reclamaciones se basarán principalmente en una nota que enviará el Director General de Sanidad, doctor Corbalán Melgarejo a las autoridades locales, haciéndoles presente la ninguna responsabilidad que corresponde a la oficina a su cargo en caso de producirse epidemias provenientes de haberse instalado un botadero de basuras en el centro de una numerosa población.

EN LA INTENDENCIA

En la tarde algunos vecinos de Yungay pasaron a conferenciar con el Intendente de la provincia, señor Mackenna Subercaseaux, a quien expusieron los reclamos de los habitantes de Yungay por la causa indicada.

El Intendente respondió que actualmente no corre a su cargo este problema y que la solución toca a la Alcaldía. Agregó el señor Mackenna que ya había conferenciado con el Primer Alcalde, señor Ugarte, quedando ambos de acuerdo para ir mañana o pasado a los botaderos de basuras a inspecionar la forma en la cual se hace hoy día el trabajo. De esta visita de inspección depende que las autoridades locales dicten las medidas que estimen convenientes en resguardo de la salubridad pública amenazada.

NUESTRAS INVESTIGACIONES

Hemos procurado también investigar por otros conductos lo ocurrido y el peligro que puede revestir para la comuna de Yungay el botadero que se ha instalado en el centro de ella.

Como resultado de nuestras investigaciones, podemos decir que hace algún tiempo, a principios del mes de Setiembre del año próximo pasado, se había instalado el actual botadero de Yungay en el mismo punto que ocupa hoy día. Esta instalación correspondería al vaciadero de 400 carretones diarios de basuras en ese punto, motivó enérgicas protestas de los vecinos afectados, los que llegaron hasta las autoridades locales en busca de medidas preventivas para la salubridad del barrio.

Puestos los antecedentes y reclamos en manos del Director General de Sanidad, este funcionario creyó del caso comisionar a uno de los inspectores sanitarios, el doctor señor Carlos Illanes, para que se trasladara al sitio indicado y previa la investigación del caso procediera a informar sobre el particular.

Según hemos averiguado, el señor Ilanes presentó un detenido informe a la [illegible]ción de Sanidad e hizo presen[illegible] él el peligro manifiesto que [illegible] a los vecinos de la comuna de Yungay encerraba el botadero instalado en la calle Carrascal. Basado en estas consideraciones el señor Illanes pedía a la Dirección impartiera las órdenes del caso para que se prohibiera en forma terminante se siguieran echando basuras en el sitio indicado.

Este informe sirvió a la Dirección de Sanidad para basar su petición enviada al Intendente de la Provincia pidiéndole impartiera a la Prefectura de Policía las órdenes necesarias para que se impidiera la continuación de los trabajos de botadero de basuras en Yungay.

El resultado de ésto fué la prohibición por la policía del trabajo de los carretoneros y precisamente han sido estas órdenes las alteradas ahora al instalarse nuevamente el botadero en la comuna de Yungay.

LOS HORNOS CREMATORIOS COMO MEDIDA SALVADORA

Todas las personas con quienes hemos hablado sobre el particular han estado de acuerdo al manifestarnos que la única medida adoptable en resguardo de la salubridad pública, es la instalación de hornos crematorios para la incineración de las basuras y desperdicios de la capital.

Por lo demás—según se nos ha dicho—existe también en esta materia un principio de estética, además del de salubridad; no es posible que estemos mostrando a nuestros visitantes de todos los días el poco saludable espectáculo de enormes e inmundos basurales a las puertas de la capital. Es necesario que estas basuras desaparezcan y para ello lo mejor son los hornos crematorios.

Es conveniente que recordemos que vuelto ya a Chile el ingeniero enviado por la Municipalidad a Río de Janeiro para estudiar la instalación de hornos crematorios, la Municipalidad se ha preocupado de este problema, estando ya arrendado el sitio para hacer los trabajos, los que, por razones de demora en las propuestas públicas, etc., no serán comenzados antes del año venidero, contándose para ello con los fondos que se consultarán en el presupuesto municipal de 1924.

UN PELIGRO PUBLICO

Ayer tuvimos oportunidad de conversar con algunos conocidos médicos a quienes interrogamos acerca de los resultados que para los habitantes del barrio Yungay puede tener la instalación de un botadero de basuras en ese sector.

Todos nuestros entrevistados estuvieron conformes en decirnos que ello envuelve un gravísimo peligro para la salubridad del barrio y que no es de dudar que se produzcan en corto plazo algunas epidemias que podrán constituir una plaga de desgraciadas consecuencias para la ciudad.

Se nos dijo también que era extraño, que habiéndose decretado en ocasión anterior la clausura del botadero, se haya ahora optado por habilitarlo nuevamente.

LA CONFECCION DE PROPUESTAS PARA LOS HORNOS CREMATORIOS

La Alcaldía expidió ayer el siguiente decreto:

"Comisiónase a los señores Alejandro Meneses y Juvenal Navarrete, de la Dirección de Tasaciones y de la Defensa Municipal, sección Cobranzas Judiciales, respectivamente, para que, a horas extraordinarias, presten sus servicios en el trabajo que se le ha encomendado a la comisión especial encargada de confeccionar las bases de propuestas públicas para la construcción de hornos crematorios de basuras".

EL ESPECTACULO ACROBATICO DE MAÑANA

EL PILOTO EUGEN GEBERTH Y EL CIRCO EN EL AIRE

Las tres proezas que ejecuta. — Vuelos gratis a los concurrentes

El público santiaguino podrá presenciar mañana un interesante espectáculo de acorbacías aéreas.

Eugen Gebert, el experto piloto alemás que causara admiración en los públicos argentinos y orientales por sus magistrales proezas, deleitará mañana a los aficionados con un espectáculo que ha causado sorpresa en los países mencionados. El rey del aire lo ha denominado un importante rotativo cordobés, apelando a un epíteto que cuadra admirablemente este aviador.

LAS PROEZAS QUE EJECUTA

Podremos denominar algunas de las tantas: acrobacia sobre las alas, looping the loop, tren de aterrizaje, fuselaje, escalera de cuerda, paseo sobre las alas, etc. Todas ellas sirven para convencer hasta la evidencia sobre la pericia de este audaz aviador que ha provocado un entusiasmo enorme en los públicos bonaerenses y uruguayos.

Para facilitar la visión del público sobre las poezas que verica, Geberth desciende con su "Curtis J. N." desde el plano superior al inferior, y de éste al tren de aterrizaje, para suspenderse en el vacío por una escalera de cuerdas y ejecutar su prueba.

El número de más sensación es "La escalera de la muerte". Estando en pleno vuelo el aviador abandona su cabina, desciende por la escalera de cuerda hasta el último peldaño de ésta y allí efectúa sus magnas proezas. Su alternación de rodillas, manos y piés son sencillamente sensacionales, pues provocan violentas sacudidas de emoción.

El paseo sobre las alas es una prueba interesante que el piloto ejecuta con gran maestría y pericia.

Instalado sobre el extremo de un ala se corre hacia la otra ala pasando por encima del "capot" del motor y a pocos centímetros de la hélices. Luego, en el plano superior se para sosteniéndose apenas con un alambre mientras el aeroplano voltejea fantásticamente en el aire.

El "looping the loop" es un número que ya conocen nuestros lectores, por exhibiciones anteriores, pero es una prueba que ejecutada por Geberth tiene atracciones especiales. Se sujeta apenas con un cinturón y allí efectúa sus proezas con toda soltura.

INTERESANTES DETALLES

El Aero Club de Chile proporcionará un espectáculo rodeado de todas las facilidades necesarias para el público: banda de músicos, servicio especial de tranvías y camiones hasta el Hipódromo Chile.

Se nota un creciente entusiasmo ante el sorteo a que nos hemos referido y que dá opción a un vuelo gratis en el mismo recinto. Este acto será prestigiado por el Directorio del Hipódromo que tendrá la vigilancia de este número sobresaliente.

Las entradas se han fijado a los precios ya señalados de: $ 10 tribunas de primera y $ 3 las de segunda.

SERVICIO METEOROLOGICO DE "LA NACION"

8 DE NOVIEMBRE DE 1923

OBSERVACIONES METEOROLOGICAS LOCALES

Presión atmosférica, m|m, a 0° y 45° lat: 7 h., 716,1; 14 h., 717,1; 21 h., 718,0.

Humedad relativa %: 7 h., 76 o|o; 14 h., 37 o|o; 21 h., 55 o|o.

Tensión del vapor de agua, m|m: 7 h., 10,3; 14 h., 9,9; 21 h., 8,4.

Temperatura del aire, 0° C: 7 h., 16,1; 14 h., 27,2; 21 h., 18,0.

Dirección del viento y grado Beaufort: 7 h., Calma; 14 h., SW-2; 21 h., Calma.

Velocidad, metros por minuto: 7 h., —; 14 h., 220; 21 h., —.

Nebulosidad (décimos) y densidad: 7 h., 3; 14 h., 5; 21 h., Desp.

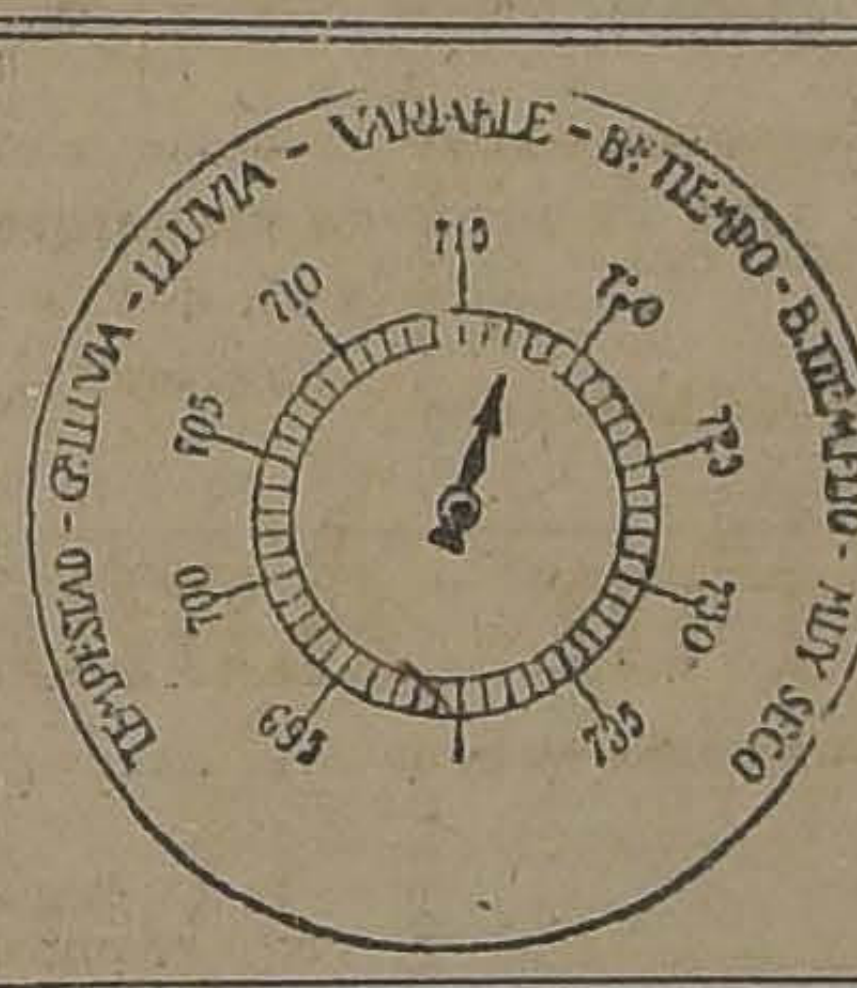
TEMPESTAD - GRAN LLUVIA - LLUVIA - VARIABLE - B.N TIEMPO - B.N TIEMPO FIJO - MUY SECO
695
700
705
710
715
720
725
730
735

Tipo de nubes y dirección: 7 h., Ci; 14 h., Ci; 21 h., —.

Visibilidad y titilación (de 0 a 4): 7 h., 2; 14 h., 2; 21 h., 2-3.

Agua caída, milímetros: 7 h., —; 14 h., —; 21 h., —.

Temperatura del aire máxima: 28,8.

Temperatura del aire mínima 12,2.

Oscilación térmica en 24 horas: 16,6.

Viento dominante m|m: SW.

Agua caída en 24 horas: 0,0 m|m.

Agua caída hasta la fecha: 372,0 m|m.

Hidrometeoros: rocío.

OBSERVACIONES METEOROLOGICAS GENERALES

PRESION ATMOSFERICA.— En las últimas 24 horas se ha efectuado un alza general en la región central y extremo sur del país.

Persiste el régimen isobárico anterior con ligeras modificaciones.

El centro de alta presión del ciclón se encuentra situado en el Océano a la latitud de la provincia de Arauco y fluctúa por sobre 770 milímetros.

La importante depresión ciclónca que existía en el extremo sur del país tiende a desaparecer.

VIENTOS.— Los vientos han sido divergentes desde el centro de la alta presión.

Han soplado del sur y con regular intensidad en toda la zona central y en la costa de la región norte. En Coquimbo sopló fuerte viento del sureste durante la tarde.

En la región sur predominan los vientos del norte y del oeste.

En la Isla Huafo durante la tarde soplaba un fuerte ventarón del SW.

En Punta Arenas continúa el temporal del WNW.

TEMPERATURA.— La temperatura del aire continúa bastante calurosa en todo el valle central. Solamente en Santiago y Rancagua disminuyó relativamente durante la tarde debido al viento del SW y el aumento de la nebulosidad.

Las máximas han oscilado entre 27 y 30 grados a la sombra. La máxima del país se registró en San Felipe con 32 grados centígrados a la sombra.

Las temperaturas mínimas del valle central no han descendido bajo cero. La más baja del país se observa en Lonquimay y es de 0,8 grados.

NEBULOSIDAD.— La nebulosidad ha aumentado notablemente en la costa de la zona norte. Se han producido frecuentes neblinas durante la mañana en Coquimbo.

En la zona central por lo general ha habido sol. Se observaron nublados parciales en Santiago y Rancagua durante la tarde.

En la región sur la nebulosidad continua bastante elevada.

HIDROMETEOROS. — Llueve con intermitencias entre Valdivia y Punta Arenas. En este último punto se observan 16,4 milímetros de precipitación en las últimas 24 horas.

En la costa d Arauco y en Isla Mocha ha llovido a intervalos.

El rocío ha sido abundante en la zona central.

A LAS 7 HORAS 52 MINUTOS SE PRODUJO UN VIOLENTO TEMBLOR EN COPIAPO, VALLENAR Y COQUIMBO, SIENDO PRECEDIDO DE GRANDES RUIDOS SUBTERRANEOS.

ANUNCIOS METEOROLOGICOS

Continuará el período de calores en el Valle Central

CARACTERES GENERALES DEL TIEMPO...

El régimen isobárico no ha sufrido notables modificaciones y la posición del centro de alta presión del anti-ciclón es favorable al mantenimiento del Buen Tiempo en sus caracteres generales en la zona central.

El período caluroso continuará en las provincias de Santiago y Ñuble. La irradiación solar será intensa durante las tardes y las temperauras máximas alcanzarán a cerca de 30 grados centígrados.

Predominarán los vientos generales del sur y sur-oeste, soplando con regular intensidad durante las tardes.

ANUNCIOS PARA LA ZONA NORTE

Frecuentes nublados y neblinas durante la mañana en las costas de las provincias de Atacama y Coquimbo.

En los próximos días se dejarán sentir grandes calores.

Predominarán los vientos del sur.

ANUNCIOS PARA LA ZONA CTNTRAL

Persistirá el buen tiempo en sus caracteres generales en toda la zona.

La temperatura continuará bastante calurosa en todo el valle central.

Posiblemente en San Felipe, Los Andes, Santiago, Rancagua, San Fernando, Curicó, Talca, Linares y Chillán las temperaturas máximas alcanzaron a cerca de 30 grados centígrados.

Predominarán los vientos del sur.

ANUNCIOS PARA LA ZONA SUR

Las alteraciones atmosféricas persistirán aunque con menor intensidad.

Se producirán nublados parciales entre Cautín y Chiloé.

Predominarán los vientos del sur.

La temperatura se manifestará moderada.

ANUNCIOS PARA LA COSTA

Predominará el buen tiempo en sus caracteres generales en toda la región de la costa, comprendida entre las provincias de Arauco y Coquimbo.

Soplarán vientos generales del sur-oeste durante la tarde.

La temperatura se mantendrá moderada.

Se producirá gruesa marejada entre Punta Tumbes y Chiloé.

Estos anuncios se transmiten diariamente por radio-telefonía a todo el país.

LOS DELEGADOS CUBANOS

FUERON OBJETO AYER DE MULTIPLES ATENCIONES

Han continuado siendo objeto de múltiples atenciones de parte de los oficiales del Ejército y de la sociedad, los distinguidos delegados cubanos al Congreso de la Cruz Roja que se celebrará en Buenos Aires.

Como lo anunciamos en nuestra edición anterior, la delegación visitó en la mañana de ayer la Escuela de Aviación de El Bosque, donde fué recibida por el Director de los Servicios de Aviación, General Contreras Sotomayor; el Director de la Escuela, capitán Aracena; el Director de la Sanidad Militar, doctor señor Avalos y algunos jefes y oficiales de la Escuela de El Bosque.

Los señores General Miguel Varona del Castillo; Rafael María Angulo y el Teniente Coronel Horacio Ferre, jefe de la Sanidad Militar y que son los miembros de la delegación, visitaron detenidamente las distintas dependencias de la Escuela de El Bosque, teniendo oportunidad de imponerse de todos los servicios de aeronáutica militar. Los delegados tuvieron frases encomiásticas para felicitar a los jefes de la aviación por el excelente pie de eficiencia en que se encuentra esta importante arma de guerra.

Terminada esta visita, la delegación se trasladó a la cancha de aterrizaje de la Escuela, donde se encontraba una bandada de seis aviones listos para volar.

Invitados los delegados a subir a los aviones, se inició un interesante vuelo, ejecutando algunos aviones diversas pruebas de acrobacia.

VISITA A S. E.

En la tarde de ayer, los delegados cubanos, acompañados de algunos miembros de la Cruz Roja Chilena, visitaron a S. E., el Presidente de la República, S. E., departió cerca de una hora con los visitantes, quienes se retiraron encantados de las gentilezas y amabilidades del Mandatario chileno.

EL TE EN EL SAN CRISTOBAL

En la tarde los miembros de la Cruz Roja Chilena ofrecieron un té en honor de los delegados de Cuba en el Restaurant del Cerro San Cristóbal.

LAS VISITAS DE HOY

En la mañana de hoy, la delegación de Cuba visitará las Escuelas Militar y de Caballería y posiblemente la Sección Experimental de Higiene.

ALMUERZO EN EL CLUB DE LA UNION

Los cirujanos militares de guarnición en esta capital ofrecerán hoy un almuerzo a los delegados cubanos en uno de los salones del Club de La Unión.

EN EL CLUB DE SEÑORAS

En la tarde en el Club de Señoras se efectuará la recepción que hará en honor de los distinguidos visitantes cubanos.

El baile del Domingo en Ñuñoa

Mucho entusiasmo reina entre las familias de Ñuñoa por concurrir al gran baile que se efectuará la tarde del Domingo en los salones del Teatro Peñalolén, baile organizado por distinguidas familias de la vecina localidad.

Con este baile se dará comienzo a las reuniones sociales de Primavera en la comuna de Ñuñoa, que todos los años han alcanzado un tan brillante éxito.

Para esta reunión, que será amenizada por la banda de Carabineros, se ha preparado un espléndido buffet. Se dará comienzo al baile a las 5 de la tarde.

Sociedad Médica

Hoy a las 9.30 P. M., celebrará sesión ordinaria de conferencias esta corporación, en su local de costumbre. La tabla es la siguiente:

Primera hora:

1.o Doctor Lea Plaza: Parálisis saturnina;

2.o Drs. Meza O. y Madrid: Sindroma hipofisiario, con presentación de enfermo.

3.o Dr. Gacitúa: Ruptura espontánea del útero, peritonitis.

4.o Dr. Vergara Keller: Cesárea vaginal en eclanepsia.

MUSICA

COMPLETO PLAN DE ESTUDIO
— DEL —
Conservatorio Nacional de Musica

Constantemente las últimas novedades en BAILES MODERNOS

Editores de las Composiciones de OSMAN PEREZ FREIRE

Vendedores autorizados de la "Edición Schirmer--New York".

Las ediciones mejores impresas, sin FALTA alguna y más económicas.

A comerciantes, profesionales y discípulos del Conservatorio FUERTES DESCUENTOS.

Rogamos solicitar nuestro Catálogo que, gustosamente, obsequiaremos a usted sin cargo alguno.

GRIMM & KERN
SECCION MUSICA
AHUMADA 99, ESQUINA MONEDA

HUELGA MARITIMA DE TOCOPILL

DESPUES DE UNA REUNION CELEBRADA AYER EN LA PR SIDENCIA DE LA REPUBLICA, A LA QUE ASISTEN OBRERO Y EL GERENTE DE LA COMPAÑIA CHILENA EXPLORATIO ESTAS INCIDENCIAS QUEDAN SOLUCIONADAS

En su debida oportunidad veníamos publicando amplias informaciones acerca del movimiento huelguista de los obreros marítimos de Tocopilla, y cuya situación llamó notablemente la atención no tan sólo de los organismos obreros en general, sino que también de la autoridad misma.

Se recordará que hace pocos días dimos cuenta de una entrevista que celebrara una comisión venida expresamente del Norte, a fin de entrevistarse con el Gobierno y exponerle la situación de los obreros en general.

Dicha Comisión fué atendida por el Ministro de la Guerra, General señor Luis Altamirano.

EN LA PRESIDENCIA DE LA REPUBLICA

En la tarde de ayer, una comisión formada por los obreros García Aranda; José Alcayaga, en representación de los obreros de la Planta Eléctrica de Tocopilla; Baldomero 2.o Veas; José Vallejos, por la Gremial de Mar y Tierra; y por el señor Eduardo Astudillo, de la representación demócracta, se entrevistó con el Presidente de la República.

Asistió también a esta reunión el Gerente de la Compañía Chilena Exploration, señor Alfredo Hauton, varios congresales.

En esta entrevista los obreros pusieron detalladamente las nece dades por que atraviesan y la for cómo ellos aceptan la solución conflicto.

Después de un extenso debate el que participaron el Presidente la República, los obreros, el Ger te y algunos congresales, el se Hauton dijo que una vez que volv ran los obreros a sus trabajos se arreglaría su situación. Respecto los obreros que estaban con la tricula rematada, el Gerente de Compañía dijo que volverían al t bajo.

A pedido del Presidente de la pública, el señor Hauton hará viaje especial a Tocopilla a fin solucionar personalmente dichas cultades.

LA COMISION EN NUESTRA I PRENTA

Terminada la reunión, la comis se trasladó a nuestra Imprenta, que vino a pedirnos hiciéramos blicos sus agradecimientos por forma cómo los había atendido Presidente de la República, los c gresales y las diversas institucion obreras que les prestaron su conc so durante la huelga.

VIDA ESTUDIANTIL

El proceso estudiantil

LA LABOR DE LA COMISION INVESTIGADORA

Ha seguido preocupando la atención de todos los estudiantes las incidencias producidas en ambas Federaciones a raíz de la rendición de cuentas por las comisiones que tuvieron a su cargo las últimas Fiestas de la Primavera. En las dos instituciones dirigentes estudiantiles se han designado comisiones que tienen como objetivo entrar a hacer una amplia y prolija investigación de los denuncios hechos por los socios en sesiones de esas colectividades y dados a conocer en parte por la prensa. Hoy ambas comisiones se encuentran realizando una labor múltiple con el fin de informar cuanto antes y en definitiva sobre los cargos que investigan para establecer así en quiénes recaen las responsabilidades, en caso fuera efectivo que estas existieran.

EN LA FEDERACION NACIONAL

Esta institución nombró una comisión investigadora compuesta por lor señores Enrique Matta Figueroa, Eduardo Bunster Montero y el vice-presidente de la Federación, señor Olivio Ahumada, que entró en funciones tres días atrás. Se creyó en un principio que esta comisión evacuaría su informe al día siguiente o sub-siguiente de constituirse; pero no ha sido así y ello se debe al celo con que esta comisión quiere llenar su cometido, ya que sus miembros han manifestado que no informarán hasta agotar las investigaciones y después de oír a todas aquellas personas que tuvieron algunas participación en las pasadas Fiestas de la Primavera.

EN LA FEDERACION UNIVERSITARIA

Entre hoy y mañana la comisión designada por esta institución terminará de comprobar la efectividad de las partidas de gastos habidos en las últimas fiestas. Una vez cha la cuenta total, la comisión pondrá en manos del señor Mi tro de Instrucción, quien deberá cibir también la de los gastos entradas de la Federación Nac nal.

EL INFORME QUE HARA L

En todos los círculos estudian les reina gran interés por conoc el informe que redactará la co sión de la Federación Nacional.

La comisión compuesta por señores Eunster, Matta y Ahuma cuenta con la confianza más ab luta de todos los universitarios de ahí que el informe que emit sea considerado de antemano co ceñido estrictamente a la realid de los hechos. Una vez conoci este informe, que hará plena sobre las irregularidades denunc das, se dará por terminado este p ceso estudiantil dentro de las lectividades en que se ventila. se comprobaran fraudes, sin du que correspondería a la justicia dinaria entrar a conocer de ellos.

En la Federación Nacional la misión ha colocado el siguiente a so:

"La comisión investigadora se rige a todos los señores directo y señores federados de la instit ción para que hagan todos los c gos, todos los denuncios que se de su dominio.

La comisión guardará en el creto a la persona informante procederá en contra del inculpa en la forma que lo estime con niente.

Todo denuncio, por pequeño sea, debe ser comunicado a la misión en bien del prestigio, no lo de sus asociados, como del no bre mismo de la institución que está en tela de juicio".

El baile del próximo Domingo

El Centro de Pedagogía ha venido organizando un gran baile de carácter estudiantil para el próximo Domingo con el fin de allegar fondos para incrementar la Biblioteca del Centro.

El baile se llevará a efecto en la Escuela Salvador Sanfuentes y será amenizado por dos bandas militares y por la Orquesta Universitaria.

Las entradas están en venta en la Federación Universitaria (Nueva York 81), en la secretaría del Centro y el Domingo en el local del baile.

CENTRO DE BELLAS ARTES.— El Sábado de la próxima semana los socios de este Centro llevarán a efecto un paseo a Lo Ovalle. demos adelantar que la idea realizar este paseo ha encontr entre todos los alumnos de Bell Artes la más franca acogida, si do desde luego numerosas las adh siones que han sido recibidas la comisión organizadora.

CENTROS DE ESTUDIANT DEL SUR.—Se nos encarga cita todos los socios de los Centros Estudiantes de Valdivia, Llanquih y Chiloé, a una importante reun que se efectuará el Sábado a 6 1|2 P. M., en la secretaría de los Centros, Morandé 291, ter piso, oficina 5.

ACADEMIA LITERARIA TO TORIBIO LASTARRIA.— Cita sesión extraordinaria para hoy, las 5 1|2 en el local del Liceo L tarria.

LOS BAILES DEL 10 Y 11

Por las numerosas entradas de señoritas que a diario se solicitan, sios serán el próximo **"Sábado de Moda" y "Domingo,** en la tarde, en **hall-gimnasio de CATEDRAL 2208,** que organizan las alumnas y alum del curso de baile del Instituto de Educación Física **todos los Sábados Domingos,** y, dado el éxito, efectuarán, además, **todos los Miércoles** la noche, un espléndido baile social. Buena orquesta. Entradas en p tería del Instituto, **MORANDE 750.** Caballeros, $ 2; señoritas $ 1.

Directora de turno, señorita Sara Díaz, atiende 4.30-6. P. M.

EL 5.o ANIVERSARIO DEL ARMISTICIO

EN LA CAPITAL SE PREPARAN GRANDES FESTEJOS A BENEFICIO DE LOS INVALIDOS DE LA GRAN GUERRA

Mañana conmemorarán las colonias aliadas de la capital el 5.o aniversario del armisticio.

Con este motivo se celebrarán diversas fiestas encaminadas principalmente a reunir fondos para los inválidos de la gran guerra.

Dará especial brillo a los festejos la presencia de los representantes diplomáticos de los diversos países y concurrirán a ellos todos los miembros de las colonias residentes.

EL GRAN BAILE DE LOS FRANCESES

Mañana Sábado, a las 11 de la noche, los franceses celebrarán el armisticio con un gran baile que se efectuará en el local San Diego 128, habiendo sido especialmente invitadas distinguidas personalidades de la colonia y del comercio.

LA KERMESSE DE LOS AMERICANOS

Por su parte, la colonia americana asistirá a la kermesse que a beneficio de los inválidos de la gran guerra se efectuará mañana de 2 a 7 en la cancha del Club Atlético Británico, situada en la Avenida Seminario esquina de Bilbao. Esta fiesta promete adquirir especial brillo, habiéndose hecho esmerados preparativos.

EL ALMUERZO DE LOS NORTEAMERICANOS

La colonia norteamericana residente concurrirá, por su parte, a un gran almuerzo que en honor del Club de Señoras de la colonia se efectuará a mediodía de hoy en los comedores del Club Norteamericano en la calle Ahumada al llegar a Moneda.

Se han invitado especialmente a numerosas personalidades.

LAS CONFERENCIAS DE HOY

EN LA UNIVERSIDAD DE CHILE: "LA LUCHA CONTRA EL CANCER".— EN LA ASOCIACION CRISTIANA DE JOVENES: "LOS ESTUDIANTES DE EUROPA Y ASIA".— EN EL INSTITUTO DE INGENIEROS: "LAS OBRAS PORTUARIAS DE VALPARAISO".—AUDICION POETICA EN EL CENTRO FEMENINO DE ESTUDIO

EN LA UNIVERSIDAD DE CHILE

A las 6.30 de la tarde de hoy, el doctor don Emilio Croizet dará en el Salón Central de la Universidad una conferencia sobre "Lucha contra el cáncer".

Por ser el conferencista un distinguido catedrático de nuestra Escuela de Medicina, y por ser el tema elegido de palpitante actualidad, se nota vivo interés en los círculos médicos, educacionales y sociales por asistir a la conferencia.

LOS ESTUDIANTES DE EUROPA Y ASIA

Esta tarde, a las 6 1|2, se llevará a efecto en el local de la Asociación Cristiana de Jóvenes, Delicias 1312, una interesante conferencia por el educacionista suizo señor Emmanuel Galland, sobre "Rasgos de la vida íntima de los estudiantes de Europa y Asia".

Se nos encarga invitar especialmente a esta conferencia a los estudiantes y profesores universitarios. La entrada es libre.

EN EL INSTITUTO DE INGENIEROS DE CHILE

Hoy, a las 6 de la tarde, se reunirá en sesión ordinaria el Instituto de Ingenieros con el objeto de oír la conferencia que sobre "Las obras ejecutadas y por ejecutar en el puerto de Valparaíso", dará el ingeniero señor W. Kamp.

Este distinguido profesional, que formó parte de la Comisión Kraus que hizo los primeros estudios y formuló el primer proyecto de obras para Valparaíso, dirigió más tarde como ingeniero jefe de la casa Galtier las obras del puerto de San Antonio, hasta su terminación, y actualmente está a cargo de la construcción del puerto de Quinteros por cuenta de la Compañía Holandesa de Concreto Armado.

EN EL CENTRO FEMENINO DE ESTUDIOS

En el centro Femenino de Estudios, Delicias 1236, se efectuará hoy a las 6 de la tarde, la audición que ofrece al público el señor Víctor Barros Lynch.

El señor Barros Lynch iniciará su programa con un breve comentario sobre Literatura China, a fin de dar a conocer a los principales autores y composiciones poéticas que forman parte de la brillante producción artística de aquel pueblo.

En seguida recitará los más escogidos versos de los parnasos español y americano como también traducciones de poetas alemanes y franceses.

LA CARGA CHILENA A BOLIVIA

NO CONSTITUYE COMERCIO DE CABOTAJE

Debido a la diversidad de opiniones para aplicar la Ley de Cabotaje, el Ministro de Hacienda señor Subercaseaux, acaba de disponer una importante medida en lo referente a las mercaderías que van destinadas a Bolivia.

En su resolución, el señor Subercaseaux dice a la Superintendencia de Aduanas que la carga nacional o nacionalizada que se remite a Bolivia en tránsito por los puertos de Arica y Antofagasta, no constituye comercio de cabotaje para los fines determinados en la Ley N.o 3219 de 9 de Febrero de 1917, en el concepto aduanero y con sujeción a los acuerdos vigentes entre Chile y aquella República.

Con el mérito de la exposición hecha por el Encargado de Negocios de Bolivia, las consideraciones aducidas por el Ministro de Relaciones Exteriores de Chile y, en atención, principalmente al concepto que la cuestión ha merecido desde un principio a la Superintendencia de Aduanas, el Ministerio de Hacienda ha estimado que la carga nacional o nacionalizada que se remita a Bolivia en tránsito por los puertos de Arica y Antofagasta, no constituyen comercio de cabotaje.

ECOS DE UN CONCURSO LITERARIO

UNA CARTA DEL INSTITUTO NACIONAL DE INGENIEROS

El Directorio del Instituto Nacional de Ingenieros, asociación que tiene su asiento en Valparaíso y agrupa en su seno a la mayor parte de los alumnos egresados de la Escuela de Ingenieros de la Armada, ha enviado al señor Jorge Gustavo Silva una comunicación, en que se le felicita por la publicación del cuento "Un marino", premiado en el Concurso de "La Nación", y se le agradecen algunos de sus conceptos sobre aquella escuela.

"El Instituto Nacional de Ingenieros, en cuyo nombre me permito dirigirme a usted, — dice la carta del Secretario, — ha visto con sumo agrado la publicación del cuento histórico titulado "Un marino", de que usted es autor, y el cual, publicado en "La Nación", del 6 de Setiembre, ha merecido después elogiosos comentarios del jefe en retiro de nuestra Armada, señor Alberto Fuentes.

"Como dicha publicación está inspirada en la memoria del inolvidable y caballeroso ex-Director de la Escuela de Ingenieros de la Armada, Comandante Whiteside, y en ella se alude a este establecimiento, que forjó las almas juveniles de los hombres que hoy constituímos el Instituto Nacional de Ingenieros, cumplo con el encargo, del Directorio de esta institución, de felicitarlo por su hermosa producción, y de agradecerle los recuerdos de ese incomparable Oficial General, como asimismo las referencias que ahí se hacen de nuestra querida Escuela".

Sociedad Farmacéutica de Chile

El Directorio de esta Sociedad, para el período 1923 - 1924, ha quedado constituído en la siguiente forma:

Presidente, señor Alberto Bentjerodt.

Vice - Presidente, señor Eugenio Haberle.

Secretario, señor Jorge Atria.

Pro - Secretaria, señorita Luz Amelia Castro.

Tesorero, señor Crisólogo León.

Directores: señores Ricardo Jara C., Jorge Rivera, César Díaz, Juan de Dios Rojas, Luis Brand, Waldemar Jacobsen y Carlos Madariaga.

BOY - SCOUTS

BRIGADA DE BOY-SCOUTS "CLAUDIO VICUÑA" N.o 3.— De orden del presidente, cítase a todos los señores directores, a sesión extraordinaria para el Sábado a las 3 de la tarde. Se invitará a la sesión a don Manuel Rivas Vicuña para proceder al cambio de nombre de la Brigada, que en lo sucesivo se denominará "Brigada de Boy-Scouts Manuel Rivas Vicuña", y de orden del comandante, los scouts deberán encontrarse en el cuartel el mismo día a las 9 P. M.

BRIGADA "MANUEL RODRIGUEZ.— Cítase a todos los scouts para hoy, a las 8 y media, por asuntos relacionados con el campeonato, en el cuartel, San Francisco 748.

POBLACION DE CHALETS
En los pies del SAN CRISTOBAL
El mejor barrio de la ciudad, en
Av. Sta. María esq. Puente Arzobispo
(CAMINO DE SUBIDA AL CASINO DEL CERRO)
A 10 minutos de la Plaza de Armas por los tranvías 9 y 11, y con calzada de concreto por Bellavista.
Bien construídos, alegres, confortables y de extenso sitio, con 5 dormitorios fuera de dependencias.
Desde $ 65,000
(Se venden sin agentes).
TUPPER Y MANTEROLA
DIECIOCHO 517
De 1½ a 2½ P. M.

MOTORES
PARA CORRIENTE ALTERNA
Tenemos existencia de Motores
"CENTURY"
como sigue:
Trifásicos, en 220 y 380 Volts.
Monofásicos, en 220 Volts.
Los Trifásicos ofrecemos en el tipo con motor en corto circuito y auto arranque.
El tipo auto arranque es lo mejor para los casos donde es necesario no tomar mucha corriente en la partida.
Consúltenos precios.
Carr, Haynes & Cía.
AGUSTINAS 1041
TELEFONO 3606 :-: CASILLA 2769
Se atienden pedidos de provincias.

EN LA PRESIDENCIA

LOS EMPLEADOS DEL TRIBUNAL DE CUENTAS RECLAMAN ANTE S. E. POR DIVERSAS POSTERGACIONES QUE HAN SUFRIDO EN SU CARRERA

En la tarde de ayer, un numeroso grupo de empleados del Tribunal de Cuentas pasó a la Presidencia de la República a fin de imponer al señor Alessandri de la postergación que han sido objeto con motivo de un movimiento que ha habido en el personal de esa repartición pública.

El Primer Mandatario, después de oír detenidamente la exposición de los hechos que hicieron los empleados, les prometió conversar al respecto con el Ministro de Hacienda, señor Subercaseaux.

En efecto, en las últimas horas de la tarde de ayer, el señor Alessandri conferenció sobre el particular con el señor Subercaseaux.

£ 100,000

ESTAN A DISPOSICION DEL GOBIERNO PARA EL PUERTO DE ANTOFAGASTA

Nuestro Ministro en Londres ha comunicado al Gobierno, que en obedecimiento al decreto supremo de 30 de Ocutbre último, procedió a firmar la escritura pública sobre colocación de las 500,000 libras esterlinas en valores de Tesorería, para la prosecución de las obras marítimas del puerto de Antofagasta.

Con este motivo, el Ministro de Hacienda ha comunicado a los directores del Tesoro y de Contabilidad, expresándoles que en el Banco Anglo Sud-Americano está a disposición del Fisco la primera cuota, o sea la cantidad de 100,000 libras esterlinas.

Don Crisóforo 2.o Valenzuela

Ayer falleció en esta capital, don Crisóforo 2.o Valenzuela, presidente de la Sociedad Empleados de Hoteles, Ahorros y Socorros Mutuos.

El señor Valenzuela era un miembro prestigioso dentro del gremio de empleados de hoteles y dirigía con especial acierto y cariño la sociedad formada por estos activos servidores del público.

En vista de los servicios prestados a la institución, por su presidente de la Sociedad Empleados de Hoteles, se ha hecho cargo de los funerales, los cuales se efectuarán hoy, a las 5 de la tarde.

Tenemos encargo de citar a los miembros de la Sociedad, para concurrir a los funerales, habiéndose fijado el punto de reunión en la calle Bellavista 217.

Junta de Vecinos

La Junta de Vecinos de Adelanto local de las Comunas 7.a, 8.a, 9.a y 10.a, de esta capital, cita a sesión de Directorio para el Domingo próximo 11 del presente, a las 10.30 A. M., en el local de la Escuela Olea, Avenida Matta 907.

Puntos principales de la tabla: Alumbrado eléctrico de la Avenida Matta o instalación del Campo de Juegos Infantiles.

LEGACION DE CHILE EN MONTEVIDEO

EL MINISTRO DEL URUGUAY CONFERENCIO AYER CON EL CANCILLER SOBRE SU PROVISION

El Excmo. Ministro del Uruguay, señor Martínez Thedi, celebró en la tarde de ayer una detenida conferencia con el Ministro de Relaciones señor Bello Codesido.

En dicha entrevista y por encargo de su Gobierno, el señor Martínez Thedi preguntó al Canciller si el retiro de los mensajes diplomáticos pendientes del Senado importaba el propósito de suprimir la misión diplomática permanente de Chile en el Uruguay.

El señor Bello contestó al señor Martínez Thedi, que el Gobierno, en ningún momento había retirar su representación en Uruguay y que se había dirigido con el rés porque desaparecieran cultades que se oponían al de los mensajes diplomá

EL ACTA DE LA VISITA DE CARCELES

EN ESTE DOCUMENTO FIRMADO AYER POR EL PRESIDENTE DE LA CORTE SU SEÑOR BRAULIO MORENO, SE CONSIGNAN INTERESANTES OBSERVACIONES LACIONADAS CON LA REFORMA DEL SISTEMA CARCELARIO

Como informamos en su oportunidad, el día 15 de Setiembre último se verificó la visita de los magistrados de los tribunales de justicia a los establecimientos carcelarios.

Transcurrido algún tiempo, se ha confeccionado el acta de la visita, firmada ayer por el Presidente de la Corte Suprema, que, como verán nuestros lectores, es un documento de gran interés, más aún ahora que está de actualidad la reforma de nuestro sistema carcelario, acerca de algunos de cuyos aspectos se consignan interesantes observaciones.

Tomados del acta en referencia, insertamos algunos acápites relacionados con la visita.

LA SECCION DE SEGURIDAD

Refiriéndose a los calabozos de la Sección de Seguridad, el acta dice textualmente: "Según informaciones recibidas, hay ocasiones en que se juntan en estos calabozos, que miden dos metros y medio de largo, por un metro ochenta centímetros de ancho hasta 35 o más presos.

"En las salas comunes donde se reunen cientos de individuos, sólo hay extensas tarimas de madera que sirven para el reposo durante las noches."

Acerca de esta situación, en el acta se consigna la necesidad urgente de proceder a remediar este estado de cosas.

LA CARCEL PUBLICA

Con referencia a la Cárcel Pública se consignan algunos conceptos igualmente interesantes.

En efecto, sobre el rancho de los penados, el acta dice: "Se inspeccionó el rancho y se encontró que cumplía con lo dispuesto por el Gobierno para su provisión, y que, siendo de regular clase se repartía en la cantidad necesaria."

Respecto de esta observación del acta, tiene interés recordar que, cuando los magistrados visitantes se encontraban en la cocina de la cárcel observando el alimento, al ver una hermosa ración de frejoles exquisitamente condimentados, uno de los señores Ministros de la Corte de Apelaciones, exclamó: "Los reos están de banquete por ser día de visita", observación que la prensa de ese día dió a conocer.

Sigue el acta: "Se observó que muchos reos estaban escasos de ropa, y que algunos carecían hasta de camisa."

En general, se notó que había bastante desaseo en las celdas y que muchas de las pallasas que sirven de colchón a los procesados, se encontraban en mal estado."

Acerca de esta situación, en el acta se consigna la necesidad de poner remedio al mal, oficiando al Ministerio de Justicia respecto del primero de estos puntos y haciendo algunas recomendaciones a los jueces del crimen.

LA CASA DE ORATES

Este año la visita, por especial solicitud de los fiscales comprendió también los procesados que se encuentran recluídos en la Casa de Locos por encontrar facultades mentales per

En el acta, se inserta sito de esto, una exposi por los Fiscales, que di de sus acápites lo siguie mo lo hicimos presente que se practicó la visita de varias de las personas en la Casa de Locos, qué autoridad judicial do su ingreso, ni a virtud resolución o sentencia, se encuentran en el establecimiento en mu copia autorizada de la respectiva ni siquiera extracto de los antece han originado su ingreso lidad de reos."

Hay en esta situación de noventa personas; los datos necesarios y probarse que esta defici gunas otras que tambié signan, eran efectivas.

PENITENCIARIA Y P

Respecto de la Peniten Presidio Urbano, se ha bién en el acta interesan deraciones relacionadas forma de cárceles de qu pan actualmente todos nales de la República.

En ambos establecimi bía algunos reos que indulto, cuya tramitació cargada por el Preside Corte Suprema, don Brau no, al abogado de turno, jandro Lira, presente en ta.

EDUCACION

LA CONFERENCIA DE AYER EN LA UNIVERSIDAD

SITUACION DE LOS ESTUDIANTES EUROPEOS

Influencia de la ciencia alemana en la civilización

PUBLICO ASISTENTE A LA CONFERENCIA

Interesante, bajo todos los aspectos estuvo la velada de ayer tarde en el Salón de Honor de la Universidad. Una numerosa y distinguida concurrencia, deseosa de conocer en detalle la obra de Socorro a los universitarios de Europa Central y Oriental, llenaba por completo esta sala. La reunión fué presidida por los señores Ismael Valdés Alfonso, señorita Graciela Mandujano, señor Emmanuel Galland, señor Dr. Vicente Izquierdo, Dr. Juan Noé, señor Javier Gandarillas y José Alfonso.

La señorita Graciela Mandujano, secretaria de la Comisión Nacional, hizo la presentación del conferencista. Este ocupó en seguida la tribuna, desarrollando su conferencia. El señor Galland describió ciertos casos muy reveladores de la miseria que agobia a los estudiantes europeos. Detalló la dirección y distribución del trabajo que permite ayudar a 500,000 estudiantes de diferentes centros educacionales, desprovistos en absoluto de recursos materiales y de medios de estudio. Interesantes fueron sus explicaciones referentes a la forma cómo la obra de Socorro amolda su acción en los diferentes países, ciñéndose a las más urgentes necesidades de las respectivas naciones. Así en aquellos estados, como en Polonia, en que se nota una especial carencia de ciertos profesionales, de médicos, proteje especialmente a los estudiantes de la Facultad de Medicina.

A continuación usó de la palabra el profesor de la Escuela de Medicina, doctor Juan Noé, hablando de **"La influencia de la ciencia alemana en la civilización"**.

Se refirió a la historia del desenvolvimiento de las ciencias biológicas, a partir del siglo XVIII en los principales países europeos, especialmente Francia, Italia y Alemania. Hizo un recuerdo de la situación preponderante que en este género de estudios científicos corresponde a las universidades germanas, y a los métodos de investigación que han permitido su florecimiento durante los últimos años. Terminó haciendo un llamado a la juventud chilena, para que coopere en la obra de fraternidad internacional, y para que coopere con los demás universitarios de América, a rehacer la Federación Internacional de Estudiants—que se denominó **Corda Fratres** — desgraciadamente desaparecida con motivo de la gran guerra.

Amenizó la velada el coro de los cantantes alemanes, dirigido por el maestro Pablo Gaedecke. Este número constituyó una novedad para nuestro público. Como nota especial anotamos el hecho de que varias personas pidieron a la Comisión que se efectuará una colecta entre los asistentes, como iniciación de la suma con que ha de contribuir Chile.

Congreso Pedagógico Americano

TEMAS SOBRE ORGANIZACION Y ADMINISTRACION

Hoy, a las 5.30 P. M., se reunirá en la Rectoría de la Universidad de Chile, la Sub-Comisión encargada de estudiar los temas sobre Organización y Administración que se presentarán para ser considerados en el Congreso Pedagógico Americano de 1925.

Los temas sometidos a la Sub-Comisión para su estudio, son:

1. El Estado Docente.

2. Nacionalización de la Enseñanza.

3. Control de la enseñanza y del profesorado particulares.

—¿Debe haber un Consejo Directivo independiente para cada grado de la enseñanza con representantes en su seno de las otras ramas? ¿Quiénes lo constituirían?

4. ¿Formarían todos ellos o delegados de ellos el Consejo Superior?

5. ¿Quién debe tener a su cargo la dirección de la Universidad?

6. ¿Podrían tener los ex-alumnos titulados y los alumnos alguna parte en la dirección de las actividades universitarias?

7. ¿Qué grupos de ciencias deben incluirse en cada Facultad?

8. ¿Quiénes deben formar la Facultad y qué funciones debe desempeñar?

9. ¿Cuáles escuelas profesionales deben existir, atendiendo a las necesidades del presente, o cómo deben ensancharse las actuales?

10. ¿Cuáles cursos científicos superiores sin finalidad profesional, conviene crear?

11. ¿Cómo debe implantarse la Extensión Universitaria sistemática?

12. ¿Debe mantenerse el tipo actual del Liceo o debe ensancharse su acción con la inclusión de actividades de otro orden que no sean puramente humanísticas?

13. ¿Conviene crear escuelas secundarias especiales para las otras actividades? ¿Cómo correlacionar unas y otras?

14. ¿Cómo determinar la cantidad de estudios humanísticos necesarios para fijar el nivel medio de cultura general?

15. Necesidad de establecer la debida correlación entre las diversas ramas de la enseñanza, especialmente entre la primaria y secundaria en vista de la ley que suprime las preparatorias.

16. ¿Cuántos años de estudios deben dedicarse a la enseñanza primaria y a la secundaria?

17. ¿Cuántas horas de clases semanales debe tener cada curso? ¿Cuántas horas corresponderían a los ramos llamados técnicos?

La Sub-Comisión es formada por don Ricardo Montaner Bello, don Luis Barros Borgoño, don Manuel Rivas Vicuña, don Pedro Aguirre, don Francisco Rojas Huneeus, don Manuel Arancibia, don Pedro Lira, don Darío Salas, don Ramón Montero Rodríguez, doña Amanda Labarca, doctor don Luis Vargas Salcedo, don Ricardo Poenisch, don Carlos Ramírez, don Raúl Ramírez, don L. A. Tirapegui, don R. Oros, don Guillermo Siegler, don José Pinochet, don Maximiliano Salas M., don Ulises Vergara, don Carlos Silva Figueroa.

Escuela de Ingenieros

Se ha nombrado en reemplazo de don Alberto Obrecht, a los siguientes profesores:

Cátedra de Cálculo Diferencial: doctor Ricardo Poenisch.

Cátedra de Mecánica Racional: don Júlio Pislelli.

Cátedras de Geodesia y Astronomía Esférica: don Rosauro Castro.

A Europa

Se ha comisionado ad-honorem al ayudante de la clínica de enfermedades de las vías jenito-urinarias de la Escuela de Medicina, don Ignacio Díaz Muñoz, para que estudie en Europa los progresos realizados en dicha especialidad.

Asociación General de Profesores

Este Sábado a las 4 y media P. M., tendrá lugar en el Hogar Social, Rosas 1022, una asamblea extraordinaria, con el fin de preocuparse de la Convención Provincial, de la labor que desarrollará la Agrupación Departamental de Santiago en la Convención General de Concepción; del nombramiento de una comisión que tenga a su cargo el Hogar Social, y de los estatutos, por la cual se regirá esta agrupación.

—El directorio de la agrupación se reunirá hoy Viernes a las 4 y media P. M. para terminar el estudio de los reglamentos. Se encarece la asistencia.

—Baile. — El Domingo 11 a las 5 P. M. tendrá lugar un baile en el Hogar Social.

Nombramientos

Profesor de Derecho Comercial del Curso de Leyes de Valparaíso, a don Pedro Pineda interinamente en reemplazo de don Víctor Babilller.

A don Carlos Stuardo y a don Carlos Silva Figueroa, profesores de Ciencias Naturales, del Liceo de Aplicación interinamente en reemplazo de don Nicolás Bascur Acuña.

Profesora de Labores del Liceo de Niñas "Antonia Salas de Errázuriz" interinamente, a doña Clara Guzmán de Espinosa.

UNIVERSIDAD POPULAR LASTARRIA.—Hoy, a las 8 y media P. M. se efectuará en la Unión Local de la I. W. W. la clase de Economía Social a cargo del señor Daniel Schweitzer.

Mañana Sábado, no habrá clase.

Asociación de Contadores de Chile

Con todo entusiasmo e interés ha seguido reuniéndose la comisión encargada de la reducción de los estatutos de esta institución, en su local, Moneda 1015.

Sabemos que el trabajo se encuentra muy avanzado y que se espera terminarlo a mediados de la próxima semana para someterlo a la aprobación del Directorio, a fin de que éste convoque a la junta general para discutirlo y darle su aprobación.

Durante estos últimos ocho días han ingresado 22 nuevos socios, lo que demuestra el eco favorable que ha tenido el llamado a formar la Asociación de los profesionales de la contabilidad.

Se está activando la propaganda a fin de que en la próxima junta general, en que se tratarán los estatutos y se elegirá el Directorio definitivo, se lleve a efecto con la mayor concurrencia posible.

Especifico
BENGURIA
Cura la Calvicie, Caida del Pelo, Caspa
y Cura las Canas Radicalmente
Dor. R. Benguria
CASILLA 2426 -MONEDA 875- TELÉF.

INSTITUCIONES DIVERSAS

CIRCULO ACONCAGUA. — En junta general extraordinaria celebrada el Martes último con numerosa asistencia de socios, aprobó esta institución la cuenta presentada por el directorio y una parte de los reglamentos internos porque se regirá.

Esta noche, a las 9.20, en Agustinas 1038, continuará la discusión de los Reglamentos y se encarece la asistencia de los socios y la puntualidad en la hora.

LIGA DE DEFENSA DE COMERCIANTES. — Se cita a sesión ordinaria de directorio para hoy a las 8 a fin de seguir discutiendo los asuntos que hay pendientes en la tabla, como nuevos nombramientos, patentes, etc. La reunión tendrá lugar en Monjitas N.o 377.

NOTICIAS DIVERS

FERROCARRIL DE ARICA PAZ.—El inspector técnico tro país, señor Alejandro sido comisionado para recep material adquirido en Alem rá el ferrocarril de Arica a

INSTITUTO MEDICO LE Para proseguir los trabajos trucción de este Instituto do la suma de 200,000 pesos

FERROCARRIL DE LAR El Ministro de Industria ingeniero señor Raul Monta secretario de la Dirección Públicas, como jefe técnico obras de construcción del de Larraín Alcalde a Pichi

DEFUNCI

Sociedad Emple Hoteles, Ahorros corros Mutu

Habiendo falleci tro presidente

CRISOFORO 2.o LENZUELA

Cita a los miembros en gen ra concurrir a los funera Viernes a las 4 P. M. Punto de nión: local social, Bellavista

EL DIREC

DEFUNCION

Sociedad Emple Comercio

Cítase a los de la institución funerales del socio

CRISOFORO 2.o LENZUELA

Sus restos serán conducidos mentario General, hoy Viernes presente, a las 5 P. M. E partirá desde su casa habitación lle Padre Mariano 161.

La Junta de

DEFUNCION

Habiendo falle nuestro deudo y poso

Crisóforo 2.o Valenzuela

Invitamos a los que sus amigos a acompañar restos al Cementerio Ge hoy Viernes a las 5 P. M. de su casa habitación, Padre Mariano 161.

LA FAMILIA

FUNDO
Vendo Dos
A media hora en automóvil desde Plaza de Armas. 135 cuadras cada uno. Abundantes de agua, suelos de primera clase, casas, posesiones, valiosas plantaciones, galpones, gran parte alfalfada. Fuertes deudas hipotecarias.
PRECIO: $ 5,000
CUADRA
Alberto Santelices F.
AGUSTINAS 1152

AVISO IMPORTANTE
Abrimos, pintamos, reparamos, componemos y hacemos llaves para Cajas de fondos de cualquier sistema.
ESPECIALIDAD EN EL RAMO.
CENTO & Co.
CASILLA 2888 :-: TELEFONO 2877
82 - BANDERA - 82, FRENTE A LA BOLSA DE COMERCIO

Campeonato Escolar de Box

LA SEXTA RUEDA

La sexta rueda de este campeonato se verificará hoy, a las 6 en punto, en la Federación de Box, A. Prat 38, con el siguiente programa:

Peso semi hoja: Raúl Arriarán, Instituto Nacional, versus Enrique Valdivieso, Instituto Nacional.

Peso semi mínimo: Eduardo Bastías, Liceo Barros Borgoño, versus Francisco Bravo, Liceo Alemán.

Peso mínimo: Raúl Ragazzone, Liceo V. Letelier, versus Hernán Martínez, Liceo Lastarria.

Peso Mosca: Pedro Loira, Escuela Normal, versus Gustavo Moreno, Instituto Politécnico.

Peso mosca: Jorge Torres, Liceo Santiago, versus Jorge Rivera, Padres Franceses.

Peso gallo: Antonio Pérez, Escuela de Artes, versus Ordulón Ríos, Internado.

Octavio O'Kington, Liceo M. L. Amunátegui, versus Raúl Zúñiga, Instituto Politécnico.

Peso liviano: Oscar Anguita, Instituto A. Bello, versus, Fco. Ugarte, Liceo Alemán.

Peso medio: Fidel Henríquez, Escuela de Artes, versus Bernardo Schwarzberg, Liceo Aplicación.

El pesaje se hará a las 5.30 P. M. Las peleas empezarán a las 6 en punto.

EL BENEFICIO DEL VIERNES 16 EN EL LOCAL DE LA FEDERACION DE BOX. — Erasmo Molina, el más pequeño de los profesionales chilenos, está organizando para el Viernes 16 un beneficio, que no cabe la menor duda tendrá un franco éxito, dadas las simpatías con que cuenta el chico.

El programa promete ser interesante, pues aparte de varios encuentros con decisión, cuenta con academias en que tomarán parte figuras de lo más destacado de nuestros rings. El objeto de Molina, en este beneficio, es recoger fondos para marchar a la República Argentina junto con la delegación que va a disputar los campeonatos de aficionados, y una vez allí desafiar a todos los pesos mínimum que existen en el país hermano.

Creemos que el público corresponderá a tan simpática idea de este diminuto campeón, que desea salir del país a cosechar laureles.

Dolores de cabeza por rebeldes que sean, los alivia instantáneamente las OBLEAS LAPPONI.

Jabón Balsámico es el mejor

CAMPEONATOS SURAMERICANOS DE BOX AMATEURS

VALPARAISO DEFINE MAÑANA EN EL HIPODROMO CIRCO CON LOS ELEMENTOS DE LA FEDERACION AMATEURS DE BOX DE CHILE, SECCION SANTIAGO

La delegación porteña arribará por el ordinario de hoy a la Estación Mapocho

Citación a los centros de box de Santiago

Por el ordinario de hoy arribará a la capital la delegación de pugilistas porteños que deben definir mañana con los seleccionados de la Federación Amateurs de Box de Chile, Sección Santiago, encuentros que de seguro llamarán poderosamente la atención de nuestros aficionados.

En Valparaíso se han hecho las selecciones entre los mejores elementos de la dirigente de ese puerto, habiendo logrado formar una delegación que de seguro dará trabajo a los representantes de la directriz chilena.

En ésta, la Federación Amateurs de Box de Chile se encuentra empeñada en hacer sus selecciones desde Abril del presente año, siendo los elementos que en esta ocasión han de participar superiores a los de años anteriores.

DIEGO PARADA, gallo

RAFAEL GARCIA, medio liviano

ALVARO IGLESIAS, pluma

LOS REPRESENTANTES DE VALPARAISO

La delegación visitante está compuesta de los siguientes aficionados.

Peso mosca: Enrique Silva.
Peso gallo: Ernesto Tapia.
Peso pluma: Eduardo Carvajal.
Peso liviano: Pedro Ahumada.
Peso medio liviano: Manuel Castro.
Peso medio: Bernabé Flores.
Peso medio pesado: Ricardo Rojas.
Peso pesado: Isidro Loredo.

El cuerpo de delegados está compuesto por las siguientes personas: Pablo Vanni, Víctor Palominos, presidente; Aníbal Barría, Clodomiro Campos, jefe de sport de "La Unión.

LOS REPRESENTANTES DE SANTIAGO

Los aficionados encargados de representar a la dirigente son los siguientes:

Peso mosca: Carlos Uzabiaga.
Peso gallo: Diego parada.
Peso pluma: Alvaro Iglesias.
Peso liviano: Artemio Alvarez.
Peso medio liviano: Rafael García.
Peso medio: Salvador Grecco.
Peso medio pesado: Luis Correa.
Peso pesado: Víctor Soto.

LOS ENCUENTROS

Los encuentros de estos aficionados se efectuarán mañana a las 9.30 P. M., en el Hippodrome Circo, los que no dudamos se verán concurridos por una numerosa concurrencia, dada la importancia de este gran lance deportivo, y en el cual los visitantes tratarán de demostrar el adelanto que este deporte ha alcanzado en el vecino puerto.

Los vencedores de mañana deberán medirse la próxima semana con los seleccionados de la Federación de Box de Chile, entre los que figuran buenos elementos, los que nuestros aficionados esperan verlos actuar con los de los centros de box, donde se han formado los mejores elementos de nuestro box, tanto amateurs como profesional.

CITACION A LOS CENTROS DE BOX DE LA CAPITAL

Por encargo de la Federación Amateurs de Box de Chile, cítase para hoy, a las 8.30 P. M., a todos los aficionados de los centros de box de la capital, en la Estación Mapocho, con el objeto de recibir a la delegación de Valparaíso.

CITACION A LOS BOXEADORES SANTIAGUINOS

Cítase para hoy, de 4 a 5 P. M., a los aficionedos Artemio Alvarez, Salvador Grecco, Luis Correa y Víctor Soto, paar tomarles algunas fotografías.

EN EL TEATRO LIGA DEL TRABAJO PELEARAN MAÑANA OSCAR CISTERNA Y RAUL MELENDEZ.—Mañana se llevará a efecto en el ring del Teatro Liga del Trabajo el anunciado match a diez rounds entre los pugilistas Oscar Cisternas y Raúl Meléndez, encuentro que ha logrado despertar interés entre nuestros elementos boxeriles por el prestigio y simpatías de que gozan los adversarios.

Ambos boxeados se han sometido a un severo training, encontrándose en la actualidad en perfectas condiciones, lo que les permitirá desarrollar el máximun de pelea, por lo que de seguro debe resultar el encuentro lleno de interesantes alternativas.

Los encuentros preliminares serán de tanto interés como el match de fondo, actuando en ellos algunos destacados exponentes de los centros de box.

El match semi-fondo estará a cargo de los amateurs Eduardo Muñoz y Carlos Guzmán, quienes pelearán seis rounds.

Un match interesante

Un boxeador desconocido para nuestro aficionados de la capital se presentará el día 17 del presente en el Hippodrome Circo, en un match a diez rounds con Willie Murray.

El competidor de Murray será Johnny Cipry, un boxeador argentino de gran peso que llegó al país en compañía del negro Boykin y que acaba de hacer un match en Valparaíso contra Manuel Bastías, siendo su actuación muy elogiada por la prensa porteña.

Este encuentro indudablemente que llamará la atención de los aficionados, pues veremos a Murray defenderse con su admirable escuela de los fuertes golpes y mayor físico de su adversario.

Ambos boxeadores se han sometido a un riguroso entrenamiento.

LUIS A. GONZALEZ B. C.—Mañana reabre sus puertas este centro boxeril con un escogido programa de peleas en las que figuran aficionados de buen cartel y reconocidos méritos.

En la temporada que inicia este Centro se empezará el campeonato Manuel Gamboa, en la categoría peso gallo.

El programa para mañana es el siguiente:

Enrique Holmer con Juan Muñoz, 4 rounds.

Sergio Arellano y José Barrera, 5 rounds.

Mario Valdés con Oscar Droguett, 6 rounds y uno más en caso de empate.

Jilberto Bascuñán con N. Flores, 5 rounds.

Match de fondo a 6 rounds entre Armando Sepúlveda y Fidel Muñoz.

Las peleas empezarán a las 9 1|2 P. M.

EDUARDO COVARRUBIAS B. C.—Mañana Sábado, a las 9 P. M. se llevará a efecto una interesante velada boxeril sujeta al siguiente programa.

4 rounds entre Eduardo Gómez y Julio Castillo.

5 rounds entre Pedro Chacón y Germán Sepúlveda.

4 rounds entre el profesional Francisco Ramírez y Raúl Santiago.

5 rounds entre Daniel González y Baldomero Ruz.

Academia a 3 rounds entre el campeón Humbert Guzmán y Domingo Sánchez.

5 rounds entre Pedro Molina y Luis Pinto.

Match semi-fondo a 6 rounds entre Fernando Matus y Roberto Muñoz.

Match de fondo a 10 rounds entre los profesionales Manuel Sánchez y Tránsito Ramírez.

CENTRO DEPORTIVO COMUNA DE YUNGAY.—Cítase a sesión para hoy Viernes, a las 9 1|2 P. M., por haber asuntos de importancia que tratar.

Punto de reunión: Teatro "Ideal Cinema".

Use Vd inmediatamente las

Tabletas „Bayer" de Helmitol

que alivian las molestias originadas por las enfermedades de las vías urinarias, como catarros de la vejiga, prostatitis, orina turbie, etc.

BAYER
HELMITOL
HELMITOL

GIRARDI BOXING CLUB STA. ISABEL 404.—Este Centro llevará a efecto esta noche una interesante velada boxeril en honor de los dirigentes de la Federación de Box de Chile, señores Alvaro de la Cruz y Guillermo Orchard, tomarán parte los mejores aficionados de este Centro. El programa es el siguiente:

4 rounds entre Francisco Baeza y Ernesto Orellana.

5 rounds entre Carlos Cánepa y Ramón Duque.

Match desempate entre Francisco Rodríguez y Eleuterio Urra.

Match semi-fondo a 5 rounds entre José Molinet y Armando Vicencio.

Match de fondo a 5 rounds entre Luis González y Lorenzo Osorio.

CENTRO DEPORTIVO EL GLOBO.—El Sábado [illegible] Centro se llevará a efecto una velada boxeril con el programa siguiente:

4 rounds, Víctor Villa y Humberto Rivera.

4 rounds, Manuel Leiva y Julio Garcés.

6 rounds, Carlos Díaz y Julio Jiménez.

5 rounds, Carlos Miranda y Antonio Pérez.

6 rounds, David Mora y Eduardo Salinas.

Match de fondo entre Víctor Casanova y Juan Sales, seis rounds.

—Cítase hoy, a las 8.30 a sesión de directorio en nuestra secretaría. Se encarece la asistencia al señor Ernesto Wevar.

T U R F

CLUB HIPICO

LAS CARRERAS DEL PROXIMO DOMINGO

Un programa de indiscutibles atractivos es el preparado para la reunión del Domingo próximo, en el Club Hípico.

La base de la reunión la constituye el premio clásico Las Oaks, sobre 2,000 metros, reservada a yeguas de tres años.

En verdad, de las seis potrancas que han conservado su anotación son las con opción a triunfar: la pareja del Bernstein, Orientada y Platónica, Yokoska y Bertini, yendo esta última en un tiro que parece no acomodarle mucho a sus medios.

La prueba inicial es para tres años perdedores, siendo Picarón, Yumbel y Habilosa, los con mayores probabilidades de abandonar su categoría de no ganadores.

De análogas condiciones a la anterior es la segunda carrera, en la que Kosciusko, Iradier, Omikron e Intuición, habrán de ser los favoritos.

En la tercera carrera intervendrán sólo tres años ganadores, destacándose en el reducido lote de inscritos Prothos y Yorker.

En los 1,500 metros del Premio Ocampo, Macaulay, Náufrago y Yorkminster, son los candidatos más prestigiados.

Interesante resultará el desarrollo de la quinta carrera, la prueba que ha reunido mayor número de inscripciones, entre las que citaremos, por ser a nuestro juicio las cartas más dignas de crédito, a Ispaham, Metternich, Andrea Chenier, Black Queen y Bulliciosa.

El handicap siguiente al clásico, es una verdadera lotería, pudiendo salir cualquiera de los inscritos.

La prueba de clausura vale por un clásico, y habrá de apasionar a los asistentes, ya que intervendrán elementos de la valía de Inflexible, Welladay, Ximena y Papagayo.

PROBABLES MONTAS Y COMPETIDORES PARA LA REUNION DEL DOMINGO PROXIMO EN EL CLUB HIPICO

1.a CARRERA.—1,500 METROS

Picarón 56, J. M. Baeza.
Plato Durán 56, R. Ubilla.
Yumbel 56, O. Contreras.
Bomberc 56, M. Núñez.
Grenoble 54, M. Aranda.
Cheltonía 54, P. 2.o Rebolledo.
Carabinera 54, L. Jopla.
Habilosa 54, P. Olguín.
Kolima 54, U. Ibarra.

2.a CARRERA. — 1,500 METROS

Errington 56, S. Villanueva.
Aguerrido 56, J. M. Baeza.
Malesherbes 56, N. N.
Iradier 56, H. Ramírez.
Omickron 56, J. F. Bernal.
Kosciusko 56, J. Vergara.
Sweet Kiss 56, M. Pérez.
Waxy 56, L. H. Huerta.
Intuición 56, E. Escobar.
Anémona 56, M. Cancino.
Musa 56, P. Olguín.

3.a CARRERA. — 1,600 METROS

Porthos 56, U. Ibarra.
Quilpué 56, L. A. Zamora.
Yorcker 56, H. Ramírez.
Weyler 56, G. Guerra.
Mal día 56, J. M. Baeza.
Caucaso 56, No corre.

4.a CARRERA

Don Gonzalo 56, M. Aranda.
Pimar 54, L. A. Zúñiga.
Tierra Blanca 54, H. Ramírez.
Black Queen 52, Tal vez no corra.
Kolipí 52 U. Ibarra.
Yorkminster 50, P. 2.o Rebolledo.
Macaulay, 50, R. Hernández.
Yorker 50, Tal vez no corra.
Lea 50 P. Olguín.
Náufrago 50, J. Pinto.
Andrea Chenier 50, No corre.
Percala 49, M. Núñez.
Lírica 49, J. Osorio.
Alesia 49, R. Olguín.

5.a CARRERA — 1,800 METROS

Castilla 56, S. Quiroz.
Budón 56, R. Olguín.
Ispahan 55, G. Guerra.
Guante Rojo, 55, N. Oteiza.
Metternich 55, H. Huerta.
Risa Loca 53, R. Ubilla.
A. Chenier 54, M. Aranda.
Bla Queen 54, Arm. Nieto.
Percala 54, M. Núñez.
Bulliciosa 51, P.o 2.o Rebolledo.
[illegible]ndal 51, H. Ramírez.
Todo Ilusión 50, R. Astorga.
Lea 48, R. Olguín.
Tártana 47, O. Contreras.
El Huasito 47, U. Ibarra.
Yumbel 47, N. N.

6.a CARRERA — 2,000 METROS

Orientada 56, J. M. Baeza.
Platónica 56, H. Ramírez.
Bertini 54, M. Pérez.
Canción 54, No corre.
G On 54, J. Vergara.
Eveline 54, M. Aranda.
Ivette 54, No corre.
Yockoscka 54, Arm. Nieto.

7.a CARRERA — 1,100 METROS

Pega Pega 58, J. M. Baeza.
Predilecta 58, J. Vergara.
Prisca 56, L. A. Zamora.
Melusine 51, G. Guerra.
Zapallar 48, M. Aranda.
Billy White 48, A. Sánchez.
Pegote 48, P. 2.o Rebolledo.
Farrutín 47, M. Núñez.
Alavy 46, S. Jiménez.
Alacrán 40, J. Pinto.
Honolulu 40, J. Osorio.
[illegible]rialva 40, A. Gutiérrez.

8.a CARRERA — 2,400 METROS

Inflexible 60, H. Ramírez.
Welladay 58, R. Hernández.
Ximena 54, J. Vergara.
Papagayo 51, G. Guerra.
Palillo 47, P. 2.o Rebolledo.
Jaramago 46, M. Aranda.
[illegible]alga 4[illegible] J. Osorio.
Teño 40, P. Olguín.

Agentes: ERRAZURIZ SIMPSON Y CIA., LTDA.
DISTRIBUIDORES:
Santiago: CESAR VERGNASCO, SANTO DOMINGO 684
Valparaíso: OPORTO HNOS., CALLE PRAT 43

LOS TRABAJOS EFECTUADOS EN LA MAÑANA DE AYER

PISTA DE ARENA

Platónica
montada por H. Ramírez pasó una vuelta al carrerón en 2.25 2|5.

Paso Doble
montado por un aprendiz largó 1,600 metros en 1.52 2|5.

Papagayo
montado por S. Fuentes, pasó a voluntad una vuelta y 400 metros, en 2.53 2|5; en la primera vuelta marcó 2.25.

Percala
montada por M. Núñez, trabajó 1,800 metros en 2.5 3|5.

Prisca
montada por L. Gómez movió 400 metros, en 24 4|5, después de un descanso repitió igual distancia, en 24.

Pitillo
montado por un aprendiz, pasó a voluntad 800 metros, en 54 2|5.

Poruña
montada por J. F. Bernal, largó a voluntad 1,400 metros en 1.36.

Pega Pega
montada por S. Jiménez, atropelló fuerte 700 metros, en 42 4|5.

Gran Prinx
montado por un aprendiz, largó 1,600 metros, en los últimos 1,400 metros marcó 1.39.

Telinga
montada por S. Quiróz, pasó 1,200 metros en 1.20.

Ispahan
montado por S. Fuentes, pasó 1,800 metros en 2.6.

Castilla
montada por S. Quiroz, trabajó una vuelta en 2.16.

Bulliciosa
montada por C. Cornejo, pasó 1,800 metros en 2.6 4|5.

Budon
montado por un aprendiz, largó 800 metros en 54 3|5.

Honorizo
montado por un aprendiz, pasó 1,200 metros en 1.26; después de un descanso, repitió la misma distancia en 1.24 3|5.

Black Queen
montada por un aprendiz liviano, pasó 1,800 metros en 2.1.

Jaramago
montado por M. Aranda, pasó una vuelta a voluntad en 2.23.

Kosciuscko
montado por un aprendiz, pasó 1,600 metros en 1.55.

Curacao
montado por C. Miranda, y **Justiciero** por Arm. Nieto, pasaron 1,200 metros en 2.22 3|5; llegando iguales.

Quilpué
montado por L. A. Zamora, movió 600 metros en 38 3|5; después de un descanso repitió 700 metros en 45 4|5.

Metternich
montado por L. H. Huerta, pasó 1,800 metros en 2.9.

Mal Día
montado por J. M. Baeza, atropelló 700 metros en 47; después de un descanso repitió igual distancia en 45.

Alavy
montado por un aprendiz, movió 400 metros en 25 3|5; después de un descanso repitió la misma distancia en 25 3|5.

Tendal
montado por H. Ramírez, trabajó una vuelta en 2.19.

Juglar
montado por L. Jopla, atropelló 700 metros en 46; después de un descanso repitió igual distancia en 46 3|5.

Ximena
montada por un aprendiz, pasó una vuelta al carrerón, en 2.25 2|5.

Andrea Chenier
montado por M. Aranda, pasó una vuelta en 2.17 2|5.

Accrazado
montado por H. Ramírez, pasó 1,600 metros en 1.53 2|5.

Orientada
montada por J. M. Baeza, pasó al carrerón una vuelta en 2.24.

Karinda
montada por un aprendiz, largó 700 metros a voluntad, en 50 2|5.

Cheltonia
montada por P. 2.o Rebolledo, atropelló 700 metros en 47; después de un descanso repitió la misma distancia en 45 3|5.

Kolipí
montado por U. Ibarra, pasó al carrerón 1,400 metros en 1.42.

Rodrigo
montado por L. A. Zamora, atropelló 700 metros en 47; después de un descanso repitió igual distancia en 45 3|5.

Mamarracho
montado por S. Jiménez, movió 600 metros en 38 2|5.

Iradier
montado por H. Ramírez, atropelló 800 metros en 53 3|5, después de un descanso repitió 700 metros en 46.

Helyette
montada por un aprendiz, largó 700 metros en 47.

LAS VENTAS DE MAÑANA

Será rematado un lote de 6 productos importados de Argentina

El Sábado tendrá lugar en el Tattersall del Club Hípico el remate de los potrillos importados de Buenos Aires por el distinguido sportman don Ernesto Bouquet.

El lote es compuesto por tres potrillos y tres potrancas de muy buena sangre, que han sido muy bien elegidos en las diferentes ventas hechas por la casa Bullrich el mes pasado en Buenos Aires; realmente es de admirar en todos ellos la buena y sólida construcción de sus bajos, lo que será debidamente apreciado por los entendidos, que en esta materia en nuestro país son bien pocos. Puede asegurarse que estos productos resistirán la más rigurosa preparación sin sufrir de sus remos.

Es de admirar en el lote en primer término un precioso hijo de "Fisherman" en Diana Royale, por Bridge of Canny, padre de Picacero que produjo al crack "Rico". Es un potrillo colorado guindado, tapado, no muy grande, admirablemente bien construído, fuerte y de líneas muy armoniosas, que es lo que más vale en un caballo de carreras. Su madre es hija de Diane de France por Sargento, muy corredora y que se ha reproducido muy bien. Es muy bien nacido y se llama "Bouquet". Seguramente junto con el poco afortunado "Jimmy" importado por el señor Benjamín Bernstein, hace algunos años, es el potrillo más bonito importado al país. Será en la venta sin duda alguna un gran precio.

Viene también otro producto de lata de mediana estatura, llamada "Fisherman": es una potranca mu- "Perla Negra" nacida también en Setiembre; su madre es "Primrose", por Sargento y Primavera, ésta propia hermana del famoso "Pretendiente". Es una potranca, sin tacha. Llegó con una lastimadura en el musio, sin importancia.

Nuestros aficionados deben saber que "Fisherman" ha dado en Buenos Aires varios productos clásicos, y en Chile conocemos a Kalandor, que fué de primera clase, a pesar de sufrir mucho de sus remos delanteros que eran muy malos; deben saber también que Fisherman es hijo de Orange, cuyos hijos como Pipiolo y Flores se destacan entre los mejores padrillos de la Argentina y Uruguay.

"Noticia" es una alazana, raya en la frente, hija del famoso "Verdún", crack de las pistas francesas, ganador del Grand Prix de París y de muchos otros grandes clásicos; este gran padrillo es por Rabelais uno de los padrillos más ligadores que hay en Europa y cuyos hijos están actualmente reproduciéndose en primera línea: entre ellos Durbar, ganador del Derby de 1914, en Epsom. La madre de Noticia es Nereida, por Orange, que ha dado ya dos muy buenos ganadores, como son: Nivel y Novedad.

Es una linda potranca con bajos intachables, muy armoniosa y fuerte.

"Quidia", potranca alazana tapada, muy distinguida y con una paleta ya de animal de 3 años, muy buena alzada. Es nacida el 22 de Setiembre. Hija del gran ganador "Dominguito" este hijo del gran reproductor americano "Star Ruby" y de Queen May, muy buena sangre, importada de Inglaterra.

Hay también dos hijos de "Tullibardine", por St. Frusquin, cuyos productos son de pequeña estatura, pero que están ganando muchas carreras en Buenos Aires. Uno es "Ganadero", alazán tapado, muy bonito, pero mal nacido, el 14 de Diciembre, por lo que demuestra estar todavía muy apotrillado; una vez formado será muy fuerte.

El otro es "Bandazo", un chico negro, también mal nacido, en Noviembre; es una pintura.

No dudamos que el remate del Sábado será un gran éxito.

ROYAL BOY.

"LA HUASCA"

Con un variado e interesante material de lectura aparecerá hoy, a primera hora el número 486 de la revista hípica "La Huasca".

PRONOSTICOS DE LA PRENSA

En conformidad al resultado obtenido en la última reunión, los diarios y revistas que dan pronósticos para ambos hipódromos han quedado en la siguiente situación:

	CLUB HIPICO		
1.o	Los Tiempos	47	171
2.o	La Nación	44	174
3.o	Zig Zag	44	159
4.o	El Diario Ilustrado	43	159
5.o	La Patria	43	152
6.o	La Unión	43	151
7.o	Las Ultimas Noticias	43	150
8.o	El Mercurio	41	153
9.o	La Tarde	40	148
10.o	La Huasca	38	170
11.o	El Pronóstico	33	163
12.o	El Sapo	30	144
	HIPODROMO CHILE		
1.o	El Mercurio	30	129
2.o	El Diario Ilustrado	28	122
3.o	La Huasca	27	126
4.o	La Nación	27	124
5.o	El Pronóstico	26	119
6.o	La Tarde	23	103
7.o	La Unión de Valp.	22	110
8.o	Zig Zag	20	110
9.o	Los Tiempos	18	121
10.o	La Patria	18	109
11.o	Ultimas Noticias	17	105
12.o	El Sapo	10	88

CONTESTANDO

Sr. F. W. A.—Bertini no ha ganado nunca en esa distancia.

YODOCERVINA es el remedio soberano para la cura radical del catarro intestinal.

Caja de Retiros y P.S. de los FF. CC. del E.
ROSAS Núm. 1080

Las propuestas pedidas para el 31 del presente, para los trabajos de Cierro, Alcantarillado, Pavimentación, Agua Potable y Luz eléctrica para la Población Obrera de San Bernardo, se abrirán el 15 de Noviembre próximo, a las 3 P. M.

Antecedentes en el Servicio de Propiedad de la Caja.

HIPODROMO CHILE

COMENTARIOS SOBRE EL PROGRAMA DEL DOMINGO

El programa del Domingo en el Hipódromo Chile consta de siete pruebas.

—La prueba inicial sobre 900 metros ha congregado un lote tan modesto que resulta verdaderamente arriesgado el señalar a un animal como con más opción que otro.

—En la 2.a prueba sobre 900 metros vemos con gran chance a Saltarella, Jota, Pinturera, Balmoral y Xenia.

—Por sus últimas performances creemos que en la 3.a carrera sobre 1,500 metros, el ganador debe buscarse entre Iverdún, Jilguero, Marcola y Tómbola.

—Una verdadera lotería es la 4.a prueba, handicap sobre 900 metros, donde los más cotizados nos parece que han de ser Lea, Glacé, Richmond, Redondilla, Costo y Job.

—Desde Carbón, que carga el top-weight, hasta Hot Point e Injuria, que llevan los pesos más bajos, todos pueden ganar en la 5.a carrera sobre una distancia de 1,500 metros.

—Una bonita prueba es la 6.a, handicap sobre 1,500 metros, donde las opiniones de los entendidos están muy repartidas entre los siguientes animales: Billy White, Toldilla, Poruña, Tarnopol, Gorgonzola y Náutico.

—La reunión se clausura con la prueba de más difícil pronóstico de la mañana, que es el premio Turpial sobre 900 metros.

Pelendón, Culhel Cura, Hesperia Regalada, Albaycin, Ancoa, Costino y Yo son los con más opción.

PROBABLES MONTAS Y COMPETIDORES PARA LA REUNION DEL DOMINGO PROXIMO EN EL HIPODROMO CHILE

1.a CARRERA.— 900 METROS

Diva, 58, L. A. Zúñiga.
Curioso, 57, L. A. Orellana.
Ilíada, 57, M. Gamboa.
Atlética, 56, R. Olguín.
Antena, 55, E. Villanueva.
Filina, 54, E. Escobar.
Goyesca, 54, P. Sánchez.
Redward, 53, M. J. Silva.
Griega, 52, S. Jiménez.
La Liga, 51, N. N.
Castellano, 50, I. Muñoz.
Djenana, 50, L. Huerta.
Honduras, 49, R. Allen.
Glenley, 48, A. Gutiérrez.
Topete, 47, J. Pinto.

2.a CARRERA.— 900 METROS

Papirote, 62, E. Escobar.
Saltarella, 60, S. Villanueva.
Time, 54, A. Nieto.
Pinturera, 52, R. Ubilla.
Jota, 51, M. J. Silva.
Pasajes, 50, R. Olguín.
Balmoral, 50, L. Zamora.
Xenia, 49, L. A. Zúñiga.
Speciality, 49, P. Rebolledo.
Espadaña, 48, P. Silva.
Le Francais, 47, J. Osorio.
Corita, 47, P. Olguín.
Vagonette, 47, H. Sánchez.
Pupy, 46, S. Torres.
Jason, 42, S. Jiménez.
E. del Cardonal, 40, J. Pinto.

3.a CARRERA.— 1,500 METROS

Iverdun, 58, P. Sánchez.
Redondilla, 57, J. Vergara.
Rodrigo, 56, L. Zamora.
Danaide, 55, L. A. Zúñiga.
Hyrcanie, 54, S. Villanueva.
Pasajero, 54, A. Garay.
Jilguero, 51, R. Olguín.
Masanielo, 51, P. Olguín.
Marcola, 50, M. J. Silva.
Francesita, 50, S. Jiménez.
Sir Jorge, 49, A. Oteiza.
Mamadeira, 47, R. Henríquez.
Tombola, 43, J. Osorio.
Sardónica, 42, J. Pinto.
Sastre, 41, A. Sánchez.
Roulotte, 40, P. Silva.
Ferrocarrilero, 40, R. Astorga.

4.a CARRERA.— 900 METROS

Xama, 60, E. Escobar.
Wisconsin, 58, I. Muñoz.
Ramuncho, 56, S. Villanueva.
Lea, 55, N. N.
Glacé, 54, L. A. Orellana.
Richmond, 52, A. Nieto.
Redondilla, 52, R. Ubilla.
Pepa de Oro, 50, M. J. Silva.
Pacuo, 50, L. Zamora.
Col. Maduro, 50, A. Sánchez.
Costo, 49, J. Osorio.
Pavlowa, 47, A. Gutiérrez.
Job, 46, J. Pinto.
Maritornes, 45, S. Jiménez.
Coirón, 45, P. Silva.
La Playa, 45, N. N.
Miss Bell, 44, N. N.

5.a CARRERA.— 1,500 METROS

Carbón, 58, J. Vergara.
B. Rose, 57, E. Escobar.
Edimboro, 53 S. Villanueva.
Latorre, 52, A. Nieto.
Línea, 50, J. Osorio.
Poisson d'Or, 50, P. Silva.
Antilla, 50, S. Jiménez.
La Prensa, 49, L. A. Zúñiga.
Euclid, 49, A. Gutiérrez.
Márida, 48, M. J. Silva.
Samaniego, 48, A. Sánchez.
Alazán, 47, R. Ubilla.
Grand Prix, 47, L. Zamora.
Mamarracho, 46, J. Pinto.
Hot Point, 46, J. Osorio.
Injuria, 42, P. Rebolledo.

6.a CARRERA.— 1,500 METROS

Poincaré, 60, S. Villanueva.
B. White, 59, P. Sánchez.
Matango, 56, E. Escobar.
Toldilla, 54, M. J. Silva.
Poruña, 53, A. Nieto.
Iriarte, 51, P. Rebolledo.
Tarnopol, 50, G. Guerra.
Risa Loca, 48, R. Ubilla.
Golosina, 48, J. Pinto.
Farrucho, 46, S. Jiménez.
Gorgonzola, 45, J. Osorio.
Kalmuco, 44, P. Silva.
Lea, 44, P. Silva.
Náutico, 43, A. Sánchez.
Gran Dama, 43, R. Astorga.
Junín, 42, A. Gutiérrez.

7.a CARRERA.— 900 METROS

Farolera, 58, L. Zúñiga.
Toldilla, 58, G. Guerra.
Pelendón, 57, J. Vergara.
Filoche, 57, E. Escobar.
Besarabia, 55, M. J. Silva.
Culhal-Cura, 55, S. Villanueva.
Amorosa, 54, R. Henríquez.
Pachocha, 54, A. Nieto.
Hesperia, 49, P. Rebolledo.
Regalada, 47, M. Muñoz.
Albaycin, 46, S. Jiménez.
Ancoa, 45, J. Pinto.
Costino, 44, J. Osorio.
Yo, 44, P. Olguí.
Minord, 44, P. Silva.
Madamo, 41, A. Sánchez.

Espléndida ocasión

Negocio pastelería y cantina, situación muy central, ventas comprobadas $ 25,000 mensuales.

VENDEMOS A BAJO PRECIO

Bandera 180

FOOT-BALL

EL CONGRESO CONTINENTAL DE FOOT-BALL

SE REUNIRA ESTA NOCHE EN MONTEVIDEO

Se tratará especialmente de la situación chilena

El Congreso Sudamericano de Foot-Ball se reunió últimamente en Montevideo, en sesión preparatoria, bajo la presidencia del doctor Atilio Narancio y con asistencia de los delegados del Brasil, Uruguay, Paraguay y Argentina.

Por unanimidad se aprobó el calendario de partidas propuesto por la Asociación Uruguaya y las nóminas remitidas por las colectividades que intervendrán en el gran certamen.

Fueron aceptados los poderes presentados por los señores congresales.

LA SITUACION CHILENA

Se dió lectura a la nota de la Asociación de Foot-ball de Chile por la cual comunica que ha resuelto retirarse de la Confederación. En vista de existir una petición anterior de la Asociación Argentina, por la que solicita la descalificación de la entidad chilena por haber faltado a los reglamentos, el delegado brasileño, pide una sesión extraordinaria pues su país presentará también un cargo en contra de la Asociación Chilena y considera que con el mérito de estos antecedentes no debe concederse llanamente la desafiliación, sino que aplicarse una sanción de carácter punitivo.

Se dió lectura a un despacho cablegráfico de la Federación de Foot-ball de Chile, solicitando su afiliación presuntiva, ya que dentro de los reglamentos sólo podía incorporarse definitivamente en el Congreso del próximo año.

La Federación Chilena solicita igualmente se autorice al director de la Oficina Permanente para que dé permiso a los afiliados a la Confederación para concertar amistosos con la Federación Chilena.

Por unanimidad se resolvió citar al Congreso a sesión extraordinaria para el 9 de Noviembre, con el objeto de pronunciarse sobre la situación chilena.

A la asamblea de hoy concurrirá el delegado de la Federación de Foot-ball de Chile, señor Arturo Rodríguez Rojas.

EN EL ESTADIO SANTA LAURA

LOS PRIMEROS EQUIPOS DE LA UNION DEPORTIVA ESPAÑOLA Y AUDAX ITALIANO, DIRIMIRAN SUPREMACIAS POR LA COPA CHILE EL PROXIMO DOMINGO

Una reunión deportiva de importancia, se llevarán a efecto el próximo Domingo en el Estadio de la Avenida Santa Laura con motivo de los lances footballísticos que verificarán los conjuntos de la Unión Deportiva Española y Audax Club S. Italiano.

Las brillantes performances que tienen a su haber los clubs anteriormente nombrados, ganadas a fuerza de inmensos sacrificios y después de un entrenamiento metódico que ha puesto de manifiesto el entusiasmo de sus componentes, ha dado tal interés a estos partidos que no sería difícil que a las contiendas del Domingo próximo, acudirá un público aún más numeroso que el que presenció los encuentros del 9 de Setiembre próximo pasado.

Extendernos entonces en consideraciones con respecto al interés que tiene para ambos competidores el conseguir para sus colores los honores de la jornada, nos parece inoficioso. Sólo diremos que tanto una institución como otra tienen sobrados méritos para ello y que del resultado de los partidos que se verificarán dependerá la colocación en el cómputo final de temporada.

NUESTRAS INSTITUCIONES DEPORTIVAS

EL BENJAMIN DAVILA F. C. CUMPLE HOY 14 AÑOS DE VIDA

El 9 de Noviembre de 1909, un grupo de entusiasta jóvenes del barrio Campo de Marte y ex-jugadores del antiguo Boston, fundaron el Benjamín Dávila, jugando en sus primeros años en la Liga Obrera.

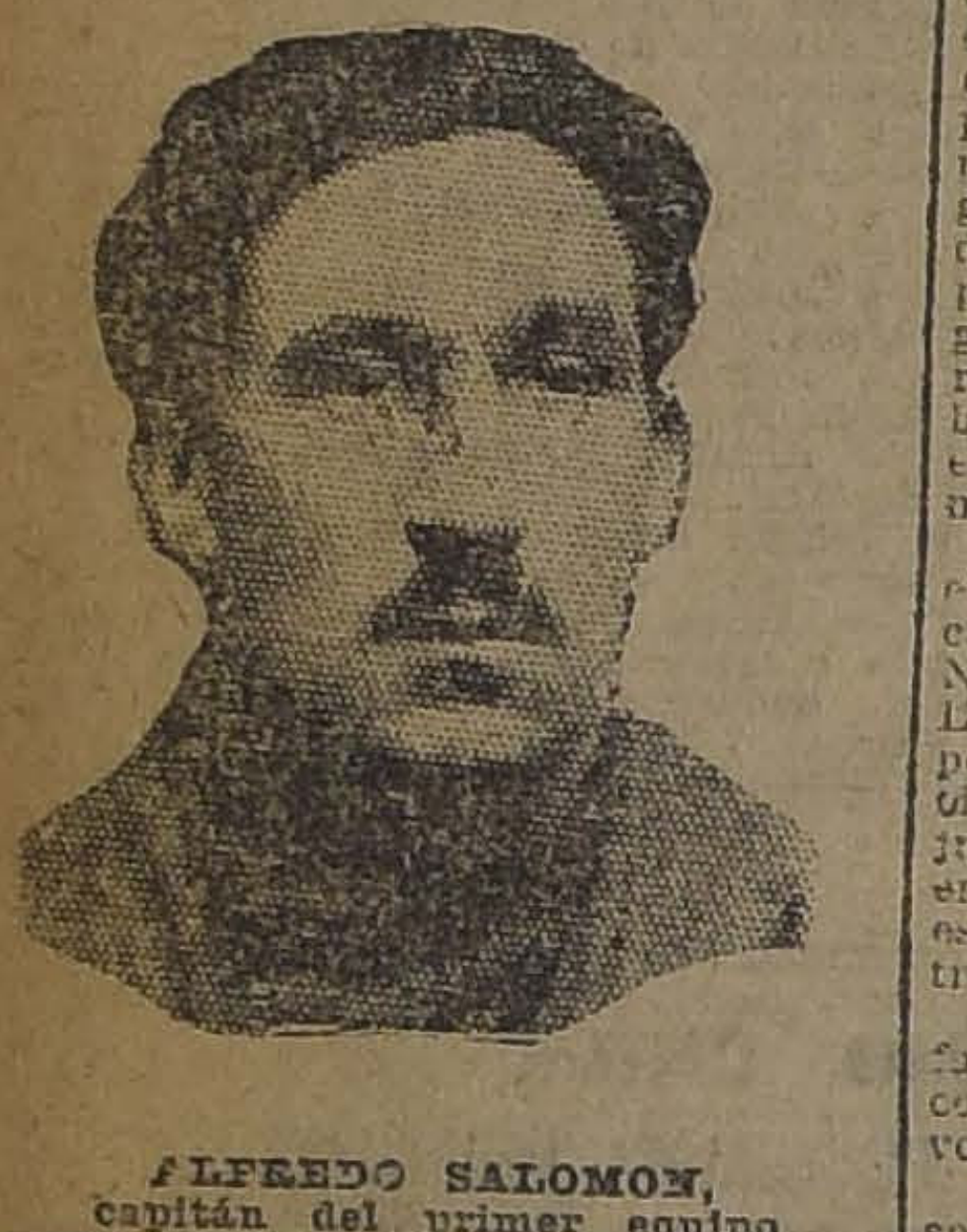

ALFREDO SALOMON, capitán del primer equipo

De sus iniciadores recordamos a los hermanos Mora, Torres, Valencia, Bobadilla, Vargas, Muñoz, Salomón Quiroz y otros que se nos escapan.

Después de una lucida actuación dentro de la Obrera, donde le cupo en dos ocasiones llegar al final de competencia en reñida lucha con sus competidores, pasó a figurar en la primera división de la Liga Nacional en la cual le cupo el honor de ganar su primera división. Pasó después a figurar con sus tres equipos dentro de la Asociación Santiago, donde sus tres equipos figuraron en los segundos puestos, habiendo sido derrotado el primero por el Instituto Nacional, por el score mínimo.

Nuevamente, el año 1923 le cupo el honor de ser el ganador del campeonato de apertura en la Liga Nacional y la competencia del año. En el presente año, sus tres equipos han tenido una lucida actuación, llegando su primer equipo a jugar la final con solo tres puntos en contra, lo que da una idea del espíritu de disciplina que reina dentro de sus asociados.

Para celebrar dignamente tan fausta fecha, se ha nombrado una comisión que ultima los preparativos.

La comisión se reunirá hoy en su secretaría.

LA GRAN VELADA DE HOY EN EL TEATRO ESMERALDA

EL MAGALLANES F. C. CELEBRA SU 26.o ANIVERSARIO

En este acto se hará entrega a "La Nación" del diploma de honor del Club

Hoy celebra el Magallanes F. C. sus 26 años de vida, con una magnífica velada en el Teatro Esmeralda, fiesta a la cual han sido especialmente invitados el Director de nuestro diario, las autoridades locales y distinguidas personalidades de nuestro mundo político y social.

La labor desarrollada por esta institución durante su larga vida deportiva, es por demás interesante y laboriosa. Nació a la vida en la Escuela Normal José Abelardo Núñez, el 27 de Octubre de 1897, tomando algunos años después el nombre de Baquedano. Finalmente, el año 1904, tomó el nombre de Chile Atlético Magallanes, que conserva hasta la fecha. Ha actuado siempre en las divisiones superiores, donde ha mantenido el nombre a la altura de los campeones, no decayendo en méritos ni actividades desde su fundación.

Los sonados triunfos que en múltiples oportunidades le han favorecido, han motivado su popularidad en todo el país, aumentando este prestigio los lazos de amistad que los unen al Fernández Vial, de Concepción; al Talca National y 18 de Setiembre, de Talca; a la Liga O'Higgins, de Rancagua; al Santiago Wanderers, de Valparaíso; a la Liga de San Felipe y Liga Nacional de la capital, con las cuales mantiene constantes relaciones de amistad y reciprocidad.

La reforma de estatutos que trajo consigo la obtención de la personalidad jurídica y el ensanchamiento de sus actividades deportivas, abarcando horizontes más amplios, son nuevos factores de engrandecimiento de sus filas.

A los campeones de football habrá que agregar, en hora no lejana, campeones de tennis, basket-ball, esgrima, tiro al blanco, etc., pues, dentro de poco, los socios podrán disponer y practicar en estas nuevas actividades.

Es incuestionable que la celebración de su 26.º aniversario, que hoy con justo regocijo celebra una de las más decanas instituciones deportivas del país, lo encuentra en pleno desarrollo en las variadas manifestaciones tanto deportivas como sociales.

SEÑOR JULIO MOLINA NUÑEZ, presidente del Magallanes F. C.

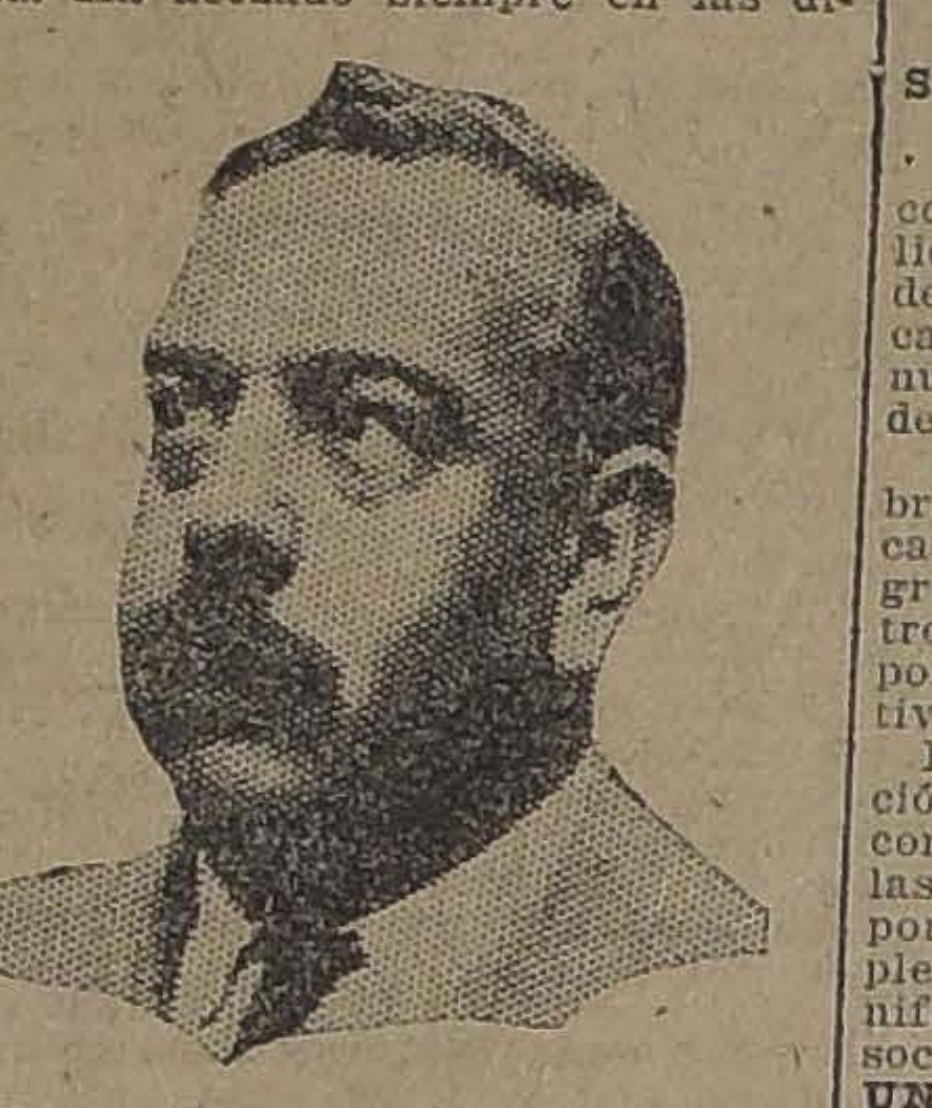

SEÑOR LEONIDAS GARNHAM, 1.er vicepresidente y socio fundador del Magallanes

SEÑORES ELISEO MENDEZ, SANTIAGO NIETO Y AUGUSTO LOHR, SOCIOS FUNDADORES DEL MAGALLANES

UN ESTIMULO A "LA NACION"

En la última asamblea general celebrada se acordó, por aclamación, hacer entrega durante la velada de esta noche, del diploma de honor de esta corporación, para la Sección Deportes de "La Nación".

EL PROGRAMA DE LA FIESTA

Primera parte

1. Obertura por la orquesta.
2. Presentación del Directorio del Club Social Deportivo Magallanes.
3. Discurso del señor Oscar N. García.
4. Entrega del diploma a "La Nación", por el Presidente del club, señor Julio Molina.

Segunda parte

1. Obertura por la orquesta.
2. Poesía original, por el señor Nicanor de la Sotta.
3. Solo de violín, por el señor Alejandro Rivera.
4. Monólogo por el señor L. Sollvelles.
5. Bizet, "Carmen", "El toreador", por el señor Emmanuel Martínez.
6. Canciones criollas, por los aplaudidos señores Jorge Martínez y Julio Cartagena.
7. Romanza por la señorita Aída Cuadra.
8. A la Bandera, por el señor Juan A. Barriga.

Tercera parte

1. Obertura por la orquesta.
2. Variedades, por el señor J. Malbrán.
3. Romanza de "Pagliacci", por el tenor señor Jorge Martínez.
4. La aplaudida parodia de "Mustafá", por los señores Pedro J. Malbrán, Lois y Pepe Martínez.
5. Biógrafo.

Terminará este interesante espectáculo, con una divertidísima comedia que hará reír al auditorio en forma desternillante.

Las localidades se expenderán a los siguientes precios: palcos, $ 10.00; platea, $ 2.00; balcón, $ 1.20; galería, $ 0.50.

Confederación Chilena de Deportes

El Directorio se reunirá hoy, a las 2 P. M., en la Secretaría, Huérfanos 1062, tercer piso.

FEDERACION UNIVERSITARIA DE DEPORTES.— Al Directorio para hoy, a las 7 y 7.30 P. M., en 1.a y 2.a citación, en "El Mercurio".

ASOCIACION GENERAL DE PROFESORES DE CHILE.—Se ruega a los miembros de esta rama deportiva asistir a la importante reunión de hoy, a las 5.30 P. M., en su secretaría, Rosas 1022.

ASOCIACION DE REFEREES DE CHILE (Sección Santiago). — El directorio se reunirá hoy Viernes en la secretaría, Huérfanos 1062, tercer piso, a las 9 P. M., en primera citación y a las 9.30 P. M., en segunda.

Se ruega a las personas que hasta la fecha no han enviado su informe referente a los exámenes prácticos que tomaron el Domingo pasado, lo hagan a la brevedad posible, pues es indispensable dar cuenta de ello en la próxima sesión.

Tabla. — Aprobación de los nuevos estatutos y reglamentos.

EXCURSIONISMO

Centro Deportivo Los Pirineos

Cita a junta general para hoy a las 9 P. M., en la Secretaría, Diez de Julio 1013.

Se tratará de las festividades del próximo aniversario, por lo que se nos pide encarecer la mayor asistencia.

CUERPO CAUPOLICAN. — Cita a sesión para hoy a las 9 P. M., a la comisión de beneficio y reforma de estatutos, en la Secretaría.

—Se encuentra hospitalizado en el Pensionado del Salvador, el Director de esta institución, señor Héctor Venegas.

CUERPO DE EXPLORADORES PILOTO PARDO.—Cita a junta general para hoy, a las 8.30 P. M., en el local de la secretaría. Tabla: excursión del próximo Domingo, a Las Condes.

NATACION

CLUB NAUTICO QUINTA NORMAL. — Cita a sesión de Directorio para hoy, en los salones de "El Diario Ilustrado", a las 9.30 P. M.

CICLISMO

AUDAX CLUB SPORTIVO ITALIANO.—Se pone en conocimiento de los corredores ciclistas que obtuvieron premios en la carrera de Santiago a Talagante, que hoy Viernes, a las 9 P. M., se repartirán los premios en la secretaría de esta institución.

AUDAX CLUB SPORTIVO ITALIANO. — Directorio para hoy, a las 9.30 P. M., en la Secretaría, San Isidro 92.

CLUB CICLISTA CHACABUCO —Con todo entusiasmo ha venido preparando este Club, para el próximo Sábado, a las 9 P. M., una velada teatral y baile, la que se llevará a efecto en el salón teatro de la Sociedad de I. M. La Universal, A. Prat 1242 y la cual promete tener éxito por la variedad del programa y el significativo fin de esta reunión, como es la presentación de su bandera. Han sido invitados para el acto distinguidos personalidades deportivas.

Las entradas están a disposición de los interesados en A. Prat 103 y San Diego 498, valor, un $ 1.

ATLETISMO

Federación Deportiva Ferroviaria Dirección General

LA TARDE DEPORTIVA DE MAÑANA EN LA CANCHA GATH Y CHAVES

La Federación Deportiva Ferroviaria Dirección General, cuyos miembros desempeñaron tan brillante papel en el torneo efectuado recientemente en Concepción, celebrará mañana una magnífica tarde deportiva en la espléndida cancha Gath y Chaves, de Providencia, Los Leones.

El programa que se desarrollará será el siguiente:

Carreras planas de 100, 200, 400 y 800 metros; vallas, 110 metros; postas, 4x100 metros; postas, 3x1,000 metros; saltos largo y alto con impulso, triple, garrocha; lanzamiento del disco, dardo, de la bala, del martillo; partidas de football, id. de tennis.

SANTIAGO ATLETICO.— Cita al directorio para hoy, a las 9.30 P. M., en Inés de Aguilera 1110.

CITACIONES

Juan N. Frías F. C.— A junta general para hoy, a las 8 P. M., en Victoria 611.

Miraflores F. C.—A junta general para hoy, a las 8 P. M., en Crédito 488.

Centro Deportivo de Chauffeurs "Aliro González".— Junta general para hoy, a las 9 1|2 P. M., en Avda. España 240.

Benjamín Dávila F. C.— Junta general para hoy, a las 8 1|2 P. M., y comisión de fiesta para las 8, en Grajales 1446.

Los carreras F. C.— Junta general para el Domingo, a las 2 P. M., en la Secretaría, Martínez de Rozas N.o 2978.

ACTIVIDADES DE LA LIGA NACIONAL

EL JUAN N. FRIAS, VENCEDOR EN LA PRIMERA DI

El Unión Camilo Henríquez II, se adjudica la cuarta

En la quinta División se produce triple empate

Calendario de los encuentros pendientes

Antenoche se reunió el Directorio de esta corporación tomando importantes resoluciones.

Se aprobó el cómputo final de la primera División y Cuarta División, proclamándose vencedores al Juan N. Trías y al U. Camilo Henríquez II, respectivamente.

En la Quinta División se produjo triple empate entre el República II, Peñarol II y Almirante Simpson II. El Directorio resolverá esta situación.

Las demás series terminarán definitivamente en el curso del presente mes.

Ha correspondido a la Liga Nacional terminar sus series principales antes que todas las demás colectividades congéneres, a pesar de que en sus competencias intervienen 27 Clubs con 60 equipos.

El cómputo total de la Primera, Cuarta y Quinta Divisiones, es el siguiente:

Primera División

	Puntos
1.o Juan N. Trías.	14
2.o U. Camilo Henríquez.	11
3.o Benjamín Dávila.	9
3.o Germinar.	9
5.o El Salto.	9
6.o Manuel Acevedo.	7
7.o Wanderer.	3
8.o General Bulnes.	3
	0

Cuarta División

1.o U. Camilo Henríquez II.	13
2.o Benjamín Dávila II.	10
3.o Wanderer II.	10
4.o Juan N. Trías II.	10
5.o Germinar II.	7
6.o El Salto II.	7
7.o General Bulnes II.	5
8.o Manuel Acevedo.	4
	0

Quinta División

1.o República II.	7
1.o Peñarol II.	7
1.o A. Simpson II.	
4.o Estrella Nacional II.	
5.o Vista Hermosa II.	
6.o Sportivo Ecuador II.	

LOS ENCUENTROS DEL PR DOMINGO

El Domingo próximo se los siguientes encuentros:

Campeonato Especial.—El Germinar (semi-final); canc minton; hora 5 P. M.; árbi Oscar Rojas.

Reserva Intermedia.—Le dujano c. Marticorena; canc minton; hora 3.45 P. M.; árb ñor Alamiro Aguirre.

Directores de turno: Aguirre, Rojas y Luque.

EL CALENDARIO PEND

Se fijaron los siguientes para los Domingos venider

Noviembre 18

División Intermedia.— P con A. Mackenna I; Vista I con Raab Recoleta I.

Cuarta División.—Benja la II con Wanderer II (d de' segundo puesto).

Sexta División.—Yungay II San Eugenio II (final).

Sótima División. — Wand con Viajante III (final).

Noviembre 25

División Intermedia. — P con República I (final).

Reserva Intermedia. — P Hogar con Marticorena.

—Se asignaron los puntos mirante Simpson III de su con el Pensilvania III, en a que por este último equipo ron jugadores inhabilitados.

—La Comisión de Recl reunirá hoy, a las 7 P. M., cretaría y a continuación el nio en sesión extraordinaria objeto de pronunciarse sobre tido final del campeonato

¿Quién irá a ser el futuro campe mundial de box?

Interesante estudio de Mont Calm, sobre los pesos pesad existen actualmente en el mundo del boxeo.

—Las peleas finales por los Campeonatos de la Federació Box.

—Charloteo deportivo, por Pimientita.
—La travesía de París a nado.
—La carrera hacia la muerte.
—Talcahuano contra Metropolitana, por Chalo.
—La revista de Gimnasia en San Pedro Nolasco.
—La Olimpiada Ferroviaria.
—Las carreras del Club Ciclista Barcelona.
—Los campeonatos de Tennis.
—El Concurso Hípico del Valparaíso Paperchase Club.
—Crónicas de Los Andes, Angol, S. Fernando, Antofagasta, huano, copiapó, etc.

Más de 200 fotografías de actualidad, grabados a gran noticias del extranjero, completan el número que entregará hoy circulación la revista

"LOS SPORTS" de H

LOCAL PARA IMPRENTA

necesito para el 1.o de Diciembre, se prefiere con casa habitación.
Barrio Central, CASILLA 2231.

EL BUEN FUMADOR no gasta otro
PAPEL DE CIGARRILLOS sino el
de BRAUNSTEIN Frères — PARIS
Proveedores del Estado Francés y de las principales fabricas chilenas para
PAPEL de CIGARRILLOS en bobinas
Zig-Zag
Fuera de Concurso
Londres 1908 — Turin 1911
FUMADORES, Exijan en todos estancos el Zig-Zag

Union Nationale des Combattants

Un bal sera donne le 10 Novembre, Samedi de cette semaine a l'"Union Nationale des Combattants" a l'occasion du cinquieme anniversaire de l'Armistice.

Entree: Pour les messieurs: $ 5.00

Chaque dame accompagne d'un cavalier, entre gratis. Les cartes sont en vente au Cercle Francais et au local de l'Union Nationale des Combattants,

CALLE SAN DIEGO

N-10

Vendo fundo en Chillán

200 cuadras. 40 cuadras viña. Suelos especiales para lentejas. Buenas casas habitación, posesiones inquilinos y bodegas. 8,000 arrobas de vasija, maquinarias, enseres y útiles.

PRECIO: $ 260,000

pagaderos reconociendo deuda de $ 90,000 al Banco Hipotecario de Chile, y saldo mitad al contado, mitad a plazo, con facilidades. Más datos, en el estudio del abogado don Arnaldo Ipinza B., Almirante Barroso 66.

¿He Abusado De Mi Naturaleza?

¿He bebido o fumado mas de la cuenta?

Lector, sea Ud. franco consigo mismo. Repítase las preguntas que arriba hacemos y contésteselas con toda franqueza. Si ha abusado Ud. de su naturaleza, de su poder viril; si ha hecho Ud. uso excesivo del tabaco y de las bebidas alcohólicas, con toda seguridad que sus riñones se han resentido. ¿No es cierto que después de una noche de exceso se ha despertado Ud. tieso, adolorido, estropeado? ¿Que se ha pasado Ud. el día con dolores en la cintura y con un malestar en la vejiga, mas pronunciado al tiempo de hacer aguas? Sin duda que todo ésto es cierto, puesto que las leyes de la Naturaleza son inviolables y cuando se violan hay que pagar la falta. Como consecuencia de sus desarreglos, sus riñones se han resentido y no debe Ud. descuidarlos. Sin duda que sigue Ud. sintiendo dolor en la cintura; ardor en el caño al orinar; deseos frecuentes de hacer aguas, tal vez si teniendo que levantarse a media noche; respiración cortada o fatigosa; que su cintura lastimada no le permitirá hacer fuerzas ni recoger del suelo ningún objeto pesado; que se siente Ud. cansado y abatido; que no tiene Ud. deseos de trabajar; que le dan mareos y desvanecimientos; que está Ud. en realidad enfermo de los riñones. ¿Y vá Ud. a descuidarse hasta que su mal no tenga remedio? ¿No sería mas prudente tomar, a tiempo, un remedio preparado expresamente para combatir estos síntomas? Pruebe por algunas semanas con las PASTILLAS del Dr. BECKER para los Riñones y Vejiga. Los boticarios las recomiendan.

"Mientras mas pronto las tome mas ligero se curará."

GYRALDOSE

Higiene y cuidados íntimos de la mujer. Antiséptico general y de los órganos sexuales. Cura: leucorrea, prurito vulvar, salpingitis, etc.
Agente depositario para Chile:
Víctor Corry
SANTIAGO, MONJITAS 739

Jabon Balsámico es el mejor

COMPRO

Brillantes, perlas y toda joya de valor, pago el mejor precio y al contado.

DELICIAS 857

N-12

RECIBIMOS

mercaderías a bodegaje, para lo cual ofrecemos bodega con bastante luz y muy cómoda, en el barrio Recoleta.
Tratar:
Carr, Haynes y Cía.
AGUSTINAS 1041. — CASILLA 2769. — TELEFONO 3606
N-16

Vigorice sus nervios con VITALINA y podrá disfrutar de la alegría del vivir.

Certificado

Certifico: que en el Policlínico de Niños del Hospital Salvador he usado con espléndidos resultados el Jarabe "Calmant" para niños Pectoral Borussoff 18, igual a las Gotas Nicañ; el Tossanol 18 en las bronquitis, productos todos estos de la Casa Daube, que me hago un deber en recomendarlos, por ser iguales o mejores que los extranjeros.

Santiago, Junio 24 de 1921.—(Fdo.)— Dr. A. Infante Fernández, médico del Policlínico de Niños del Hospital del Salvador.

EN ALMIRANTE BARROSO
CERCA ALAMEDA VENDEMOS

Buena casa habitación con renta de 2 pisos.

Son dos casas, una en altos y otra en bajos, con 9 piezas c|u., servicio, hall, patio, etc. Renta $ 12,000 anuales.

Precio único: $ 120,000
GUZMAN, SILVA Y CIA.
1243 — HUERFANOS — 1243
N-9

MUEBLISTAS
se necesitan.
MINZE Y BOSTELMANN
Compañía 2695

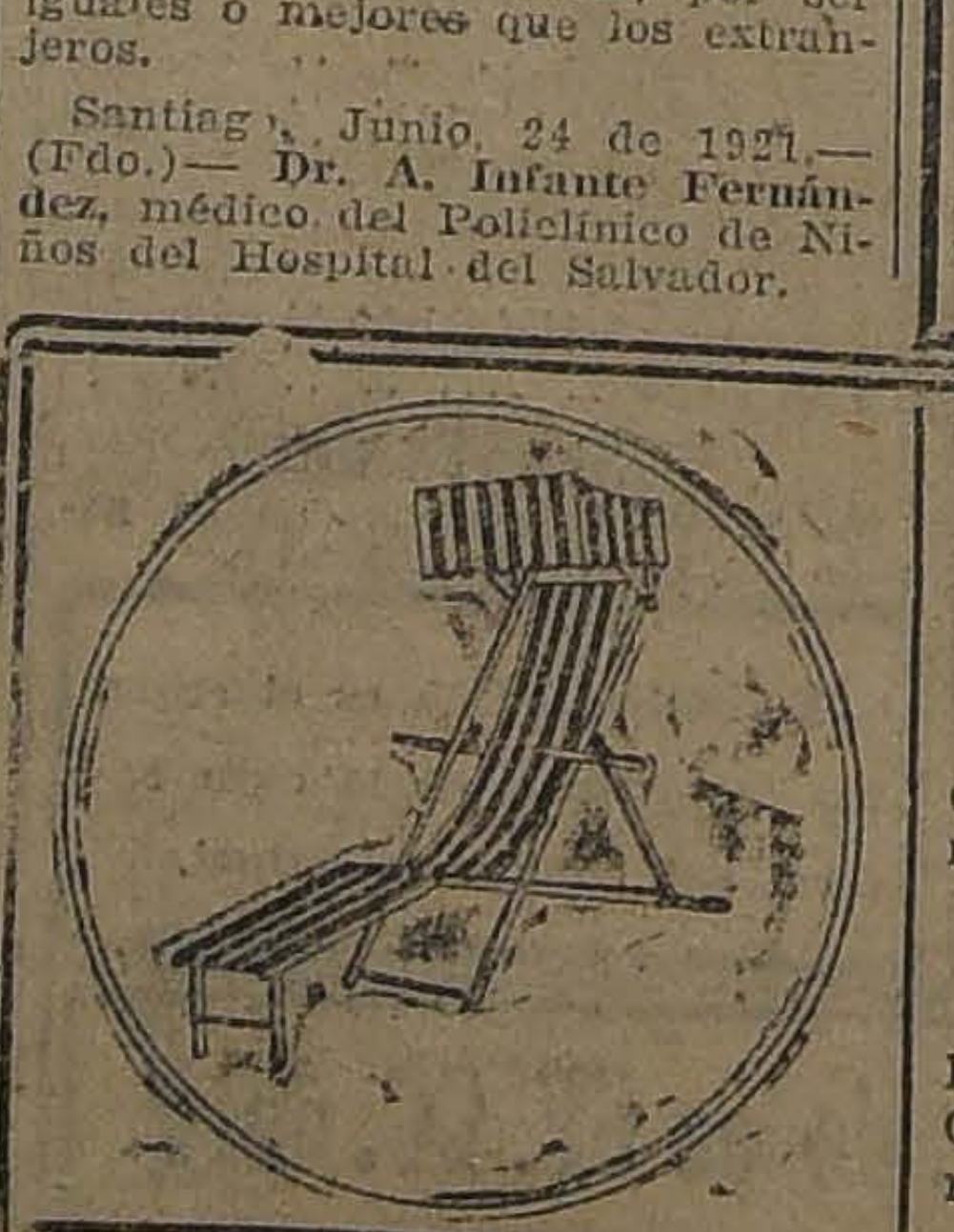

Inundación de la Bodega
REALIZAMOS
cualquier precio en nuestro almacén,
ESTADO 74
los Neceseres, Maletas, Maletines, Cajas, Sombrereras, Carteras para señoras y caballeros, averiados.
N—7

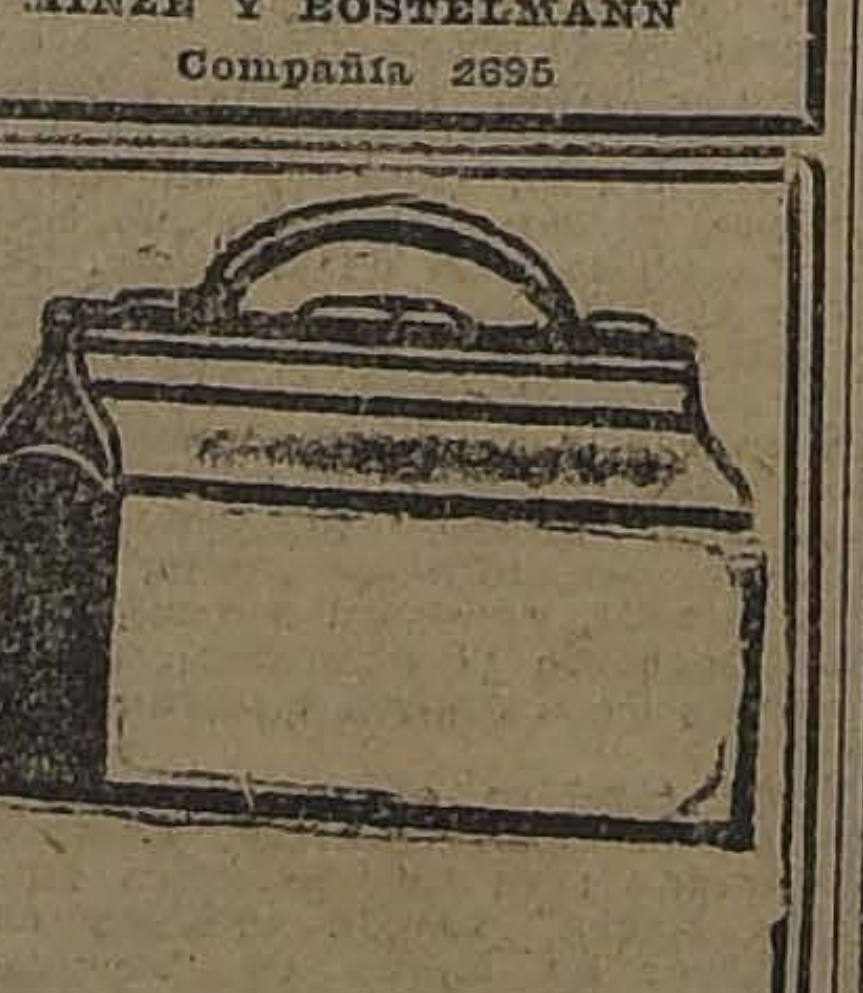

Señores PROPIETARIOS

Ruego a ustedes se sirvan inscribir sus propiedades en esta oficina, que tiene numerosos pedidos en COMPRA Y ARRIENDOS, dando las órdenes exclusivas, que les facilitará el negocio.
ADMINISTRACIONES: 1 o|o COMISION.
LUIS A. SEÑORET SILVA
Bandera 78, of. 21.— Casilla 2848.

MILONGUITA 40 cts. DON CATA 20
Cigarrillos
CIGARRILLOS
MILONGUITA

Compañía de Consumidores de Gas DE SANTIAGO

PROPUESTAS POR CARBON

La Compañía pide propuestas para la provisión de 30,000 Toneladas métricas de Carbón de Piedra de marcas conocidas para gas.

Las bases y especificaciones se proporcionan en la Secretaría de la Compañía, SANTO DOMINGO 1061.

Las propuestas se abrirán el 15 de Noviembre de 1923, a las 3 P. M. en la Gerencia.

Santiago, Octubre 23 de 1923.

PEDRO ERRAZURIZ TAGLE
Gerente

CASA
SANTO DOMINGO
CATEDRAL 1063 — KATZ, BRENNER y Cía.

VIERNES DE RECLAME

SARGA DE LANA en color, ancho 130 ctm., a $ 13.50 metro.
MARROCAIN DE LANA FANTASIA, a $ 15.50 metro.
JERSEY DE LANA, ancho 180 ctm. $ 34 metro.
SARGA DE LANA FANTASIA a $ 14.50 metro.
CAÑAMAZO DE LANA FANTASIA, a $ 12.80 metro.
FANTASIA DE LANA en blanco y negro, a $ 11 y $ 22 metro.
FOULARES, GROS y TUSOR de seda $ 17 metro.
COJINES CARDETAS y PAÑITOS BORDADOS EN REALIZACION
CUELLOS DE GASA EN COLORES A MITAD DE PRECIO

HOY y Mañana
ULTIMOS DIAS DE NUESTRA LIQUIDACION DE
Menaje de ENLOZADO

Los ferroviarios celebran hoy la Fiesta del Riel

EL DIRECTORIO DE LA SANTIAGO WATT PRESENTARA EN LA MAÑANA DE HOY EL SALUDO DEL GREMIO AL DIRECTOR DE LOS FERROCARRILES

A LAS 9 P. M. SE EFECTUARA CON ASISTENCIA DEL PRESIDENTE DE LA REPUBLICA, LA GRAN VELADA DEL TEATRO POLITEAMA, Y CUYA ORGANIZACION ESTA A CARGO DE "LA NACION"

EN LA TARDE DE HOY LLEGARAN A LA ESTACION ALAMEDA NUMEROSAS DELEGACIONES DE LAS 1.a, 2.a, 3.a y 4.a ZONAS

Las Fiestas del Riel que viene realizando anualmente la Federación Santiago Watt de esta capital, este año alcanzarán especial brillo, dado los preparativos que desde hace tiempo se venían haciendo con este motivo.

SIGNIFICADO DE LA FIESTA

A fin de imponer a nuestros lectores del motivo de la fiesta, damos a continuación un pequeño estudio sobre el origen de ella:

Hace 75 años que el Gobierno de [illegible], a pesar de las continuas convulsiones internas del país, firmó uno de los decretos de mayor importancia para el desarrollo industrial de Chile. El día 9 de Noviembre de 1848, se autorizaba la construcción del primer ferrocarril (Caldera a Monte Amargo), concesión solicitada por una compañía organizada por el esforzado industrial don Guillermo Wheelwright, quien era su administrador. Con cien mil pesos de capital, en Marzo de 1850 se iniciaron los trabajos empezando por Caldera. El 4 de Julio de 1851, en conmemoración del aniversario de la independencia de los Estados Unidos, se inauguraron los trabajos hasta Monte Amargo (kilómetro 41) y el 25 de Diciembre de ese mismo año, corrió el primer tren hasta Copiapó (kilómetro 81) y en Enero de 1852, el tráfico quedó abierto para el público.

SEÑOR LAZARO DIAZ, miembro de la comisión de fiestas

Con estos 81 kilómetros de vía férrea se había construído el primer ferrocarril en Sur-América para honor y honra de su iniciador y para gloria y prestigio de Chile.

El genio emprendedor de Wheelwright no se detenía hasta ahí, sino que contemplando el macizo de los Andes, quiso remontarlo y horadarlo para llegar hasta las Pampas argentinas, y en desenfrenada y veloz carrera, alcanzar las costas del Atlántico. Ese enorme baluarte eternamente coronado de nieve, constituía una barrera infranqueable en la realización de tan gigantesco proyecto, sólo capaz de ser concebido en un cerebro como del privilegiado de Wheelwright. Consecuente con este ideal, se trasladó a la Argentina y allá por los años entre 1863 y 1870, construyó el ferrocarril del Rosario a Córdoba. Con esto creyó haber realizado en parte su ideal, quedando detenida su obra al pie de aquende y allende los Andes.

A Wheelwright le cupo también la gloria de haber sido el iniciador de la idea de la construcción del ferrocarril de Santiago a Valparaíso, quien falleció a uno de sus más distinguidos ingenieros, el eminente y notabilísimo Allan Campbell para que hiciera el trazado de la línea, la que fue llevada a término conforme sus estudios y planos, con muy pocas modificaciones.

SEÑOR HERNAN PEREZ, tesorero de la comisión

Guillermo Wheelwright, nació en 1798 en Newbury-Port, en el Estado de Massachussets, en Estados Unidos de Norte-América, descendiente de los puritanos que fundaron en América las colonias de la Nueva Inglaterra. Abrazó la carrera de marino a los 12 años de edad y a los 22 era capitán de buque mercante.

El 26 de Setiembre de 1873 dejó de existir en Londres y sus restos fueron conducidos a Norte-América, para ser sepultados al lado de los suyos en el Cementerio de Newbury-Port, conforme lo había dejado establecido en testamento.

La gratitud de Chile erigió a su memoria un monumento en la ciudad de Valparaíso, en Enero de 1877, para perpetuar a quien le dió ferrocarriles, navegación a vapor, construcciones de puertos y minas de carbón.

El notable publicista argentino, don Juan Bautista Alberdi, que publicó la biografía de Wheelwright el año 1875, dicé en uno de sus párrafos:

SEÑOR JUAN FCO. MALDONADO, presidente de la comisión de fiestas

"Wheelwright pudo decir que, nacido pobre y oscuro, se elevó a la opulencia y a la celebridad por la energía de su genio y la pureza de su vida. Su figura es tipo de los que necesita Sur-América para ver florecer la riqueza de su suelo, pues ella representa el juicio, la honradez y la energía, que las grandes empresas requieren en sus conductores para obtener la corona del éxito.

Cuando llegó a Valparaíso Wheelwright el 15 de Octubre de 1840 navegando a vapor, fué recibido triunfalmente; todo el mundo quería ver de cerca esos enormes armatostes que se movían por sí solos".

Nos hemos referido en lo principal a Wheelwright por ser una de las principales figuras del acto que se conmemora.

EL PROGRAMA DE LAS FIESTAS

Conforme a las disposiciones del directorio de la Federación Santiago Watt, hoy se iniciará el programa de festividades.

En efecto, a las 10 de la mañana la mesa directiva de la institución se trasladará a la Estación Mapocho a fin de pasar a la sala de despacho del Director General de los Ferrocarriles, señor Manuel Trucco, con el objeto de presentarle el saludo de la Federación Santiago Watt, por su arribo al país, y felicitarlo al mismo tiempo por haberse hecho cargo de sus funciones.

PRIMERA MAQUINA QUE CORRIO EN CHILE O SEA LA "COPIAPÓ"

Al mismo tiempo la comisión comunicará al señor Trucco que desde ese momento ha empezado la realización del programa, destinado a conmemorar este año el aniversario de la colocación del primer riel en Chile.

VISITA AL EX-DIRECTOR

En seguida, la misma comisión se trasladará a la casa habitación del ex-director de los Ferrocarriles, señor Rodolfo Jaramillo, con el objeto de cumplimentarlo por el éxito obtenido durante el tiempo que permaneciera al frente de la Dirección de la Empresa.

En esta entrevista los obreros le manifestarán también al señor Jaramillo la complacencia de la Federación por los triunfos obtenidos en la Dirección General por los profesionales nacionales.

LA RECEPCION DE LAS DELEGACIONES DE LAS OTRAS ZONAS

Continuando el programa de festejos, minutos después de las 6 de la tarde deberá efectuarse en los andenes de la Estación Central la recepción de las delegaciones de obreros ferroviarios que asistirán en representación de la I, II, III y IV Zonas.

Estas delegaciones viajarán en un carro especial que se ha agregado al tren que arriba a Santiago a la hora antes indicada, por disposición de la Dirección.

En la Estación, la Federación deberá encontrarse representada por todos sus miembros, llevando el estandarte social a la cabeza de la columna. Acompañarán a la Federación, delegaciones de las demás instituciones ferroviarias de esta capital.

Una vez que el convoy haga su entrada a los andenes, las delegaciones serán saludadas con una diana tocada por el Orfeón de las Maestranzas.

En seguida, tanto las representaciones de las demás Zonas como los asistentes a la recepción, se trasladarán al local ferroviario, ubicado en la calle Bascuñán, en donde se servirá a las delegaciones una copa en honor de la Empresa y del Día Ferroviario.

LA GRAN VELADA EN EL TEATRO POLITEAMA

Uno de los números principales del programa de hoy, será, sin duda, la gran velada literario-musical, que se llevará a efecto en el Teatro Politeama.

El programa de esta fiesta ha sido confeccionado por "La Nación", por acuerdo de la institución organizadora del "Día del Ferroviario".

SEÑOR PEDRO GARCIA E., presidente de la Federación Santiago Watt, organizadora de la Fiesta del Riel

Damos a continuación el programa:

Primera parte

1. Sinfonía por la orquesta.
2. Discurso por el presidente de la Federación.
3. Escogidas recitaciones de autores chilenos, por el señor H. Cáceres.
4. Romanza para baritino por el señor Núñez.
5. Bailes, zapateos e imitaciones, por el señor Rocco.
6. Parodias célebres, por el señor R. Vargas.
7. El candidato Ño Mateluna, por el señor Contreras.
8. Canciones y estilos, por la señorita María Ibáñez.
9. Rememoración del pasado del personal de Tracción, por un ex-maquinista, hoy jubilado.
10. Pieza por la orquesta.

Segunda parte

1. Sinfonía por la orquesta.
2. Entrega del diploma de honor que envían los maquinistas del Brasil a los maquinistas de Chile, por intermedio del regidor señor Retamales.
3. Estreno de la chistosa comedia en un acto y en prosa, original de Nicanor de la Sotta "Parece que no se va a poder", a cargo de los mejores elementos artísticos de los distintos cuadros de la Asociación de Cuadros Artísticos Obreros de Chile.

Fuera de programa habrá también varios otros números intercalados, los cuales estarán a cargo del popular Lucho Barfa.

ASISTENCIA DEL PRESIDENTE DE LA REPUBLICA

Especialmente invitado asistirá a este acto el Presidente de la República y sus Ministros de Estado.

SEÑOR PASCUAL LUBANES, miembro de la comisión

También asistirá el Director de la Empresa señor Manuel Trucco, el ex-Director señor Rodolfo Jaramillo y altos jefes de los Ferrocarriles.

CONFRATERNIDAD CHILENO BRASILEÑA

A esta velada ha sido invitado especialmente el Embajador del Brasil en Chile, señor Gurgel do Amaral.

En uno de los entreactos del programa, el regidor municipal don Nicasio Retamales, hará entrega a los maquinistas chilenos, de un hermoso diploma enviado por los maquinistas del Brasil.

Este obsequio le fué entregado al señor Retamales, durante la visita que hiciera a Río Janeiro, acompañando a la delegación municipal que concurriera a la celebración de las fiestas del Centenario del Brasil.

INVITACION AL DIRECTOR DE "LA NACION"

Dando cumplimiento a un acuerdo tomado por los organizadores de esta fiesta, en la tarde de ayer estuvo en nuestra imprenta, una comisión presidida por el presidente de la Federación Santiago Wastt, señor Pedro García.

Esta comisión pasó a saludar al Director de "La Nación", señor don Carlos Dávila, a quien invitaron especialmente a la velada.

SERVICIO ESPECIAL DE TRENES

La Dirección de la Empresa, a fin de facilitar la concurrencia a esta velada, de los obreros ferroviarios que trabajan en las Maestranzas de San Bernardo, ha dispuesto que un tren especial, salga de esa estación a las 8 y media de la noche, para regresar, una vez terminado el acto.

Entre los diferentes círculos de la Empresa, existe un marcado interés por concurrir a esta fiesta, la que promete alcanzar grandes proporciones.

LA CONFERENCIA DE MAÑANA

Continuando con el programa de festejos, mañana a las 10 A. M. se llevará a efecto a los pies de la máquina Copiapó, una interesante conferencia histórica, la que estará a cargo del antiguo maquinista señor Julio Barahona.

A esta manifestación asistirán varios jefes de los ferrocarriles.

La locomotora se encuentra, como se sabe, en uno de los pabellones de la Quinta Normal, cuyo local ha sido arreglado de ex-profeso para la realización de este acto.

SEÑOR HERMOJENES GUAJARDO otro miembro de la comisión

Durante esta conferencia, será presentado a los asistentes, un hijo del maquinista que corriera la primera máquina en Chile, don Arturo O'Donovan, distinguido educacionista que presta sus servicios actualmente en la ciudad de San Fernando.

Otro de los números principales del programa de mañana, será también la gran concentración de máquinas, que se verificará en la Estación Mapocho.

Todos estos actos, serán amenizados por el Orfeón de las Maestranzas de los Ferrocarriles.

Las delegaciones que representan a los obreros ferroviarios, de las otras zonas, se harán acompañar en todas estas ceremonias, de sus respectivos estandartes sociales.

LA HUELGA DE LOS TABACALEROS

EL MOVIMIENTO OBRERO CONTINUA SIN SOLUCION

En ediciones anteriores hemos venido imponiendo a nuestros lectores, de las diversas tramitaciones que se han gestionado tanto entre los obreros como la industrial a fin de lograr solucionar las actuales dificultades existentes entre el personal y la propietaria de la Fábrica de Cigarrillos "La Arturo Prat", señora Trinidad de Alfaro v. de Aranda.

LA COMISION QUE SE ENTREVISTO CON EL PRESIDENTE DE LA REPUBLICA

Asimismo hemos dando cuenta también de las manifestaciones públicas que el Consejo de Manufactura, con sus diversas secciones ha venido celebrando como demostraciones de protesta.

REUNION EN LA INTENDENCIA

A fin de lograr obtener una solución, el señor Alberto Mackenna invitó a su sala de despacho a la industrial, señora Alfaro v. de Aranda, y a una delegación de los obreros.

En esta reunión, la industrial manifestó que ella rebajaría siempre cincuenta centavos de los salarios, disminuiría la cantidad de cigarrillos de los paquetes, pues, en lugar de llevar 14 como en la actualidad, estos se harían únicamente con 12 cigarrillos. Finalmente les agregó que ella no reconocía a la Federación Obrera.

En esta situación los obreros dijeron que continuarían la huelga, mientras tanto no se llegara a un acuerdo que sea satisfactorio para ambas partes.

En la sesión que celebrará anoche el personal huelguista, se dió cuenta de las tramitaciones hechas ante la Intendencia y se ratificó el procedimiento del comité que mantiene este movimiento.

LOS FUNERALES DE DON MARCOS BRAVO

A ELLOS CONCURREN EL PRIMER Y SEGUNDO COMANDANTES DEL REGIMIENTO BUIN Y UNA DELEGACION DE SUBOFICIALES DEL MISMO CUERPO

En la mañana de ayer se efectuaron con toda solemnidad los funerales de don Marcos Bravo González, veterano de la Guerra del Pacífico y miembro prestigioso de la Sociedad de Inválidos del 79 y Veteranos del Ejército y Armada fallecido el Martes último y dieron lugar a una sincera manifestación de pesar de parte de sus camaradas del antiguo Ejército.

El cortejo partió desde su casa-habitación en dirección al Cementerio Católico acompañado de una numerosa concurrencia formada por las relaciones del extinto, de los miembros de la Sociedad de Veteranos y de una delegación de suboficiales del Regimiento Buín, en representación de dicho Cuerpo. Concurrieron además el primer y segundo Comandantes del Buín, Teniente Coronel, señor Olea y Mayor señor Gómez.

La banda del Regimiento Buín, por orden dada por la Comandancia General de Armas, concurrió para rendirle los honores que prescribe la ordenanza.

En la necrópolis, antes de inhumarse el cadáver hicieron uso de la palabra, en nombre de la Sociedad de Veteranos, don Benjamín Lazcano secretario de la institución, don Manuel Henríquez en nombre de la suboficialidad del Buín, y don Juan de D. Gonzálex en nombre de sus camaradas del antiguo

Despidieron el duelo en el pórtico del Cementerio los deudos inmediatos del señor Bravo y el secretario de la Sociedad doliente.

HERMOSO ACTO CIVICO.—Al enfrentar los funerales a las escuelas de niños y niñitas de la Avenida Chile, los alumnos en correcta formación encabezados por el cuerpo de profesores y profesoras abrieron calle al cortejo. Este acto por demás simpático mereció los más elogiosos conceptos para la Dirección de esos establecimientos de instrucción de cuantos tuvieron la ocasión de presenciarlo pues ello constituye una hermosa lección de civismo para la juventud estudiosa.

PUBLICACIONES DE LA ASOCIACION DE CUADROS ARTISTICOS OBREROS DE CHILE

CENTRO ARTISTICO "ESTUDIO Y PROGRESO".—A los miembros del conjunto artístico de este Centro se les cita a ensayo general para hoy, a las 9 P. M.

Sesión de Directorio.—Al Cuerpo Directivo de esta institución se les cita a sesión para hoy a las 9 P. M.

CUADRO DE ZARZUELAS Y COMEDIAS FERMIN VIVACETA.—Cita para hoy, a las 9 P. M., a ensayo.

PUBLICACIONES DE LA FEDERACION OBRERA DE CHILE

FEDERACION OBRERA DE CHILE.—Consejo Industrial de la Manufactura.—Cita para hoy a reunión ordinaria a las 8 1|2 P. M., en nuestro salón social.

Se recomienda la asistencia de las socias Ana Camins, Rebeca Mejía y Eulogia Román.

CONSEJO I. DE LA CONSTRUCCION.—(Sección Metalúrgicos).—En la última reunión ha acordado:

Para mejor recaudación de las cuotas, nombrar sub-tesorero al federado F. Gajardo.

En cumplimiento a los Estatutos se declaró vacantes los puestos de vocales y se reemplazó por los federados Pedro López y Cecilio Martínez.

Se autorizó al tesorero para adquirir diez bonos de la Cooperativa Industrial de la Sección Tabacaleros.

Citar al Directorio y comisiones para hoy a las 6 P. M.

FIESTAS SOCIALES

CENTRO FAMILIAR "RAMON DE CAMPOAMOR".— En el salón teatro de la Sociedad "La Universal" (A. Prat 1243), esta institución llevará a efecto mañana, una función y baile a beneficio de la Caja de Socorros Mutuos del Club Ciclista Chacabuco.

CENTRO INSTRUCTIVO "EL DESPERTAR".— La velada beneficio de mañana.— Mañana, a las 8.30 P. M., se dará comienzo a la velada literario-musical y baile social, que ha organizado el cuadro artístico de este centro, a beneficio de los alumnos de la escuela racionalista de Peñaflor.

CENTRO CULTURAL Y DEPORTIVO "EL ALBA". — Hoy habrá clase instructiva a las 9 P. M., en su local, San Francisco 608.

CENTRO LA PROTECCION. — Hoy, como de costumbre, a las 9 1|2 P. M., habrá baile social.

CENTRO SOCIAL "EL FAR WEST".— El campeonato de one step de esta noche.— Hoy a las 9 y media P. M., se llevará a efecto el campeonato de one step que este centro ha organizado, pudiendo tomar parte toda persona aunque no sea socio del centro y siempre que no ostente título como campeón por Chile y que no sea profesor de alguna academia particular.

El one step será liso y se tomará en cuenta la elegancia y sencillez en el baile.

El jurado que fallará en este concurso será compuesto de tres personas donde serán incluídos uno o dos profesores de baile de la capital.

El valor de las inscripciones para el concurso es de dos pesos por pareja.

CENTRO DE ESTUDIOS SOCIALES "AURA ROJAS".—El ateneo de hoy.—Hoy, a las 8 1|2 P. M., se llevará a efecto el ateneo cultural que este Centro ha organizado y en el cual disertará un conocido obrero de la I. W. W., de Valparaíso.

Además habrá números de variedades y declamación.

Local, Nataniel 2024.

LA VELADA - CONFERENCIA DEL COMITE EDUCACIONAL I. W. W.—El Sábado próximo, a las 9 P. M., en el Salón-Teatro, Nataniel 1057, se llevará a efecto la velada literario-musical y conferencia que este comité viene preparando.

de fiestas de esta institución, organiza con todo entusiasmo, para mañana, a las 10 P. M., un baile social en honor de los nuevos socios.

Esta reunión será amenizada por buena orquesta.

CENTRO ROYAL DE LA POBLACION SAN EUGENIO. — Hoy, de 8 1|2 a 10 P. M., habrá clase instructiva para los socios, la cual terminará con un baile familiar.

CENTRO POPULAR MIGUEL CLARO.—Este Centro adherido a la Federación Chilena del Trabajo, toma parte activa secundando la obra del próximo Congreso Mutualista y para exteriorizar más palpablemente esa actividad ha venido preparando una fiesta teatral con el fin de allegar fondos a la realización de aquel Congreso. El Domingo próximo se verificará la fiesta en el Teatro Carlos Concha, ubicado en Lord Cochrane, esquina Pedro Lagos, a las 3 1|2 P. M., y cuyo desarrollo estará a cargo del Cuadro Artístico "Bohemia".

ACUERDOS SOCIALES

FEDERACION DE OBREROS DE IMPRENTA DE CHILE (Sección Santiago).—Para hoy, a la salida de los talleres, a todos los encuadernadores de Santiago; el secretario general de la rama dará amplios detalles sobre la nueva forma autónoma de organización, e informará del estado en que se encuentran los trabajos en pró del próximo Congreso Gráfico, y de otros asuntos de interés para esta rama.

El señor Pancetti continúa en estado de gravedad.

ESCUELA NOCTURNA FERMIN VIVACETA DE LA SOCIEDAD ARTESANOS "LA UNION".—Por inconvenientes de última hora se ha suspendido la conferencia del doctor, don Carlos Porter, que debía verificarse esta noche en Riquelme N.o 851, siguiendo la norma de hacer los Viernes Instructivos, se efectuará el próximo Viernes, sin falta. Como siempre habrá números de música y de declamación.

CITACIONES

Centro Recreativo "Artes Gráficas".— Hoy habrá clase instructiva para los socios de 9 a 10 P. M. Después, baile general.

Federación Trabajadores de Hoteles y Ramos similares.— A junta directiva para hoy, a las 10 P. M.

Centro Comunista de Panaderos.— A todos sus miembros para hoy, a la 1 P. M.

Unión Local de los I. W. W.— Para hoy, a las 8 P. M., a los delegados y junta administrativa.

Sociedad de Socorros M. de U. de I. en Escobas "Arturo Prat".— A reunión general para hoy, a las . P. M., en Recoleta N.o 160.

Sociedad Gremio de Abasto.— A sesión de Directorio par hoy, a las 5 1|2 P. M., en A. Prat 1242.

Sociedad "Manuel Montt" de Cocheros y Chauffeurs particulares.— A junta general para hoy, a las hora de costumbre.

Confederación en Resistencia de Chauffeurs.— Para hoy, a las 2 y media P. M., en Buines esquina M. de Rozas.

Confederación del Arte Culinario.—A junta general para hoy, a las 10 P. M.

Centro Social Bellavista.— A junta general para hoy, a las 9 P. M.

Centro Policial "Manuel Concha P."— A reunión general para hoy a las 9 P. M.

Sindicato de Suplementeros. — Para hoy, a las 4 P. M., en Agustinas 730.

Sociedad Socorros Mutuos Chauffeurs de Chile.— A las comisiones pro unificación del Centro Esparta y Socorros Mutuos, para hoy a la hora de costumbre, en M. Rodríguez N.o 49.

Federación de Chauffeurs de Chile.—A junta general ordinaria para hoy, a las 9 P. M., en Mapocho 1170.

Centro Cultural y Deportivo Bogotá.—A sesión para el Domingo próximo a las 10 A. M.

Sociedad de Empleados de Hoteles, Ahorros y Socorros Mutuos.—A junta Directiva para hoy a las 10 P. M. Se encarece la asistencia por tratarse de la cuenta del balance. También se avisa a los miembros de la Junta de Contabilidad, que los libros están a su disposición.

Unión de Electricistas.—Para esta tarde, a las 6 P. M., y mañana a la misma hora, se cita al Directorio y comisión de fiestas,

LA TUBERCULOSIS Y LA PHOSPHIEDASE

La **PHOSPHIEDASE** representa la Asociación del Fósforo, el Yodo y los principios solubles de la Hoja de Nogal con su máxima actividad y tolerancia, siendo por este motivo un gran inmunizador y el estimulante más enérgico para la defensa del organismo.

La Tuberculosis en todas sus formas la anemia, el raquitismo, etc. encontrarán en este medicamento el verdadero específico de la enfermedad.

PEDIRLO EN TODAS LAS FARMACIAS

Anilinas Germania

son las mejores y más baratas para teñir en casa.
Agente General
RUDOLF GOECKE
Casilla 960—Calle O'Higgins 54
Valparaiso

SACOS VACIOS

Trigueros, cebaderos y paperos nuevos y de un solo uso, trigueros de segunda, aveneros, afrecheros, carboneros especiales con retobos, leñeros, caleros, cementeros, etc.
Vende para entrega inmediata y escalonada.
WERNER GRISSE
Santiago
CASILLA 2048—TELEFONO 3087
Av. General Bustamante 26

$ 140.-

trajes vestón sobre medida.
Casimir nacional fantasía.

SASTRERIA LOZANO
CALLE SAN ANTONIO 493
CASI ESQ. MONJITAS
N-10

GRAN REMEDIO UNIVERSAL NITRO OZONA

Lowe-Weirsflog, el único comprobado por medio de la radiografía que cura tuberculosis (tisis). Pruebas a la vista. Afamado desde 1887. Cura radicalmente hígado, riñones, estómago, pulmonía, bronquitis, asma, hipertrofia, diabetes, albuminuria, reumatismo, hidropesía, obesidad, raquitismo, epilepsia, apoplegía, anemia, catarro intestinal, disentería, apendicitis, peritonitis, almorranas, fístulas furunculosas, enfermedades piel, sangre, enfermedades secretas. Prodigioso en aneurisma, en enfermedades corazón, cerebro, vista, espina dorsal, etc. Viruela, peste negra, hemorragia, peste bubónica, tifus, peste y fiebres en general son vencidas a las pocas horas con repetidos lavados intestinales y tomas. Igual tratamiento para demás enfermedades Catecismo Nitro-Ozona, consúltelo todo enfermo, sea cual fuese el mal encontrará el medio seguro de sanar radicalmente. Remítesele gratis quien lo pida. — Luis Lowe, Claras 149. Teléfono 1880. Casilla 832.—Droguería Daube. Boticas

THE AMERICAN SHOE FACTORY
NUEVA ANDRES BELLO
N.o 35
Se necesitan operarios competentes para la Fábrica de Calzado.
Los operarios que pertenecían antes a la Fábrica pueden solicitar trabajo y condiciones, y se les dará preferencia en caso de no estar ocupados sus puestos.
Por carta:
CASILLA 216 N-12

Crema Araucana

Quita manchas, pecas, espinillas y empeines de la cara.

Pídase en todas las Boticas.

Elite

EL MEJOR CALZADO NACIONAL
Gath & Chaves
N-11

$ 100.--

de economía obtendrá usted si encarga un traje de vestón, casimir inglés, trabajo fino, forros de 1.a, en la

SASTRERIA LOZANO
CALLE SAN ANTONIO 493
casi esquina de Monjitas
NOTA.—Recibe hechuras.
N-10

CASIMIRES
CASA
D. PERRIER
502 Bandera 502
VENTA POR METROS
FINOS INGLESES

Una cuadra sembrada con 30 kilos de N-10
MAIZ EUREKA IMPORTADO
PRODUCE
100,000 KILOS de forraje para el silo o
100 QUINTALES métricos de grano, que valen alrededor de $ 4,000.
Si esa misma cuadra se siembra con maíz corriente producirá en muy buenas condiciones.
50,000 KILOS de forraje o
50 QUINTALES métricos de grano, que valen alrededor de $ 2,000.
Ud. ganará $ 2,000 por cuadra sembrando una semilla de primera clase.
ORDENES A
EUGENIO LYON
CASILLA 3913, SANTIAGO, HUERFANOS 1148

EL DELICIOSO
Jabón Higienico Especial
Llamado "EL REUTER CHILENO" es el mejor de los jabones
En venta en todas las buenas Boticas, Tiendas y Paqueterías
POR MAYOR:
COMPAÑIA INDUSTRIAL, Delicias 3045, Santiago

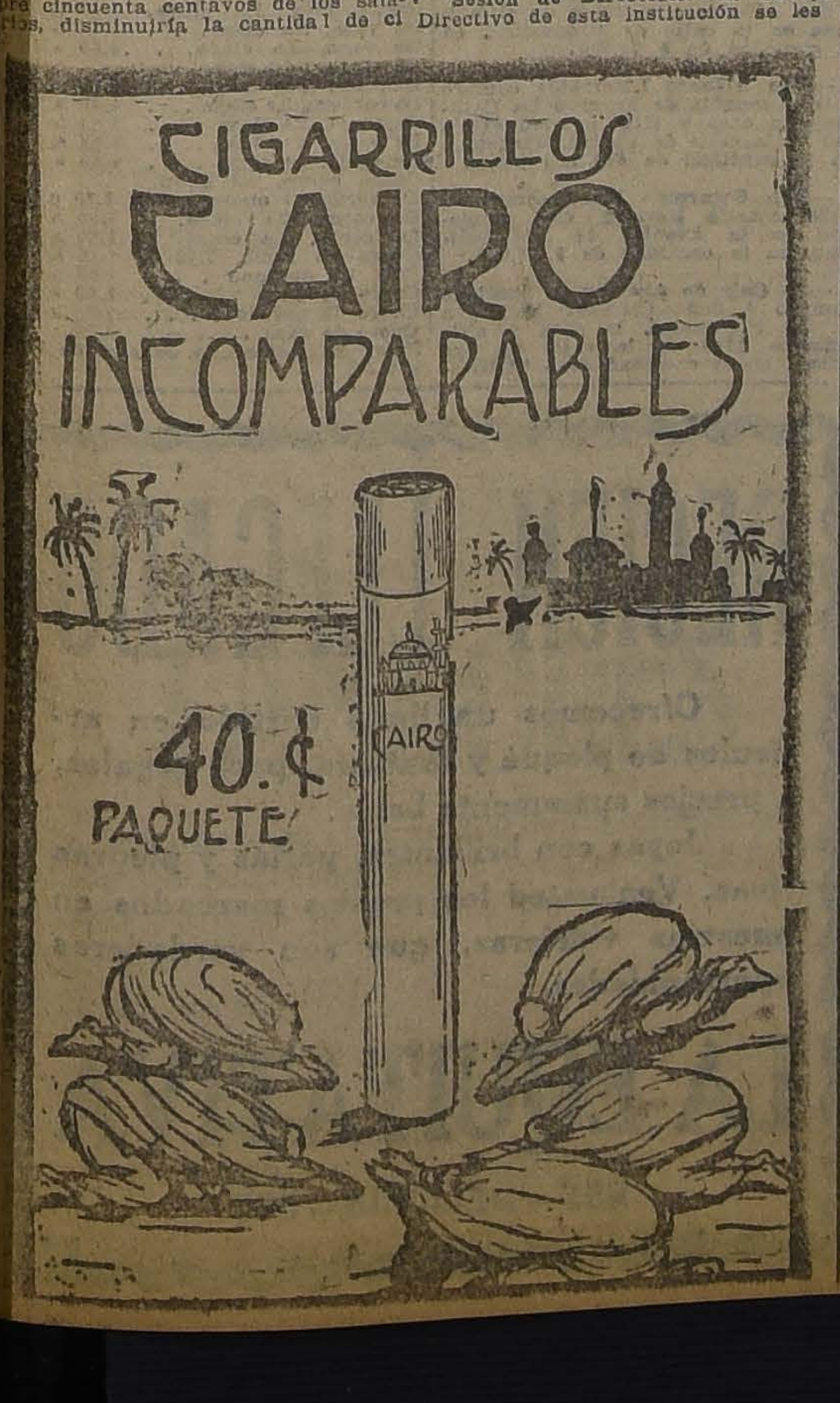

PARA SU GUAGUA
EL MEJOR ALIMENTO Y SUSTITUTO PARA LA LECHE HUMANA ES LA
LECHE CONDENSADA
LECHERO
EXTRACTO DE LA REVISTA MÉDICA DE CHILE
"Decía el Profesor del Río que no eran pocos los casos en que había podido constatar que el uso de la Leche Condensada había solucionado en forma imprevista y por demás satisfactoria el serio problema del régimen alimenticio de criaturas dispépticas, enteríticas o atróficas."

CAMBIO

BANCARIO	$ 38.90
COMERCIAL	38.30

EQUIVALENCIAS DEL CAMBIO BANCARIO

1 dólar vale	$ 8.86
1 franco	0.50½
1 lira	0.39
1 peseta	1.15¾
1 nacional argentino	2.80¾

PREMIO DEL ORO

195.50 o|o

Un peso papel vale $ 6. 3|16

VALOR DE LA £ EN DOLARES

Los Bancos que a continuación se expresan, fijaron ayer la siguiente cotización:

Banco Anglo Sud-Americano	4.43 5|8
Banco de Chile	4.43

COTIZACIONES DE METALES

Cablegrama sobre cotizaciones de metales correspondiente al día de ayer:

ESTAÑO: £ 214.5.0 al contado y £ 214.5.0 a plazo.

Bajó: 1.15.0 al contado y 1.10.0 a plazo.

COBRE STANDAR: £ 61.17.6 al contado y £ 62.10.0 a plazo.

Subió: 0.12.6 al contado y 0.15.0 a plazo.

PLATA: 32. Bajó 1|16.

BOLSA DE COMERCIO

Movimiento

Mucho menos que en los días anteriores fue el movimiento con que se desarrolló ayer, durante ambas ruedas, el mercado de valores.

Las adjudicaciones de bonos, aunque numerosas, no alcanzaron a sumar una cifra elevada, debido a que los lotes negociados eran en su mayor parte, pequeños.

La gran actividad que caracteriza, casi a diario, a los papeles mineros, se vió ayer muy reducida. Los títulos más operados fueron: Salvador, Chacaltaya, Tres Puntas y Araca. También se transaron lotes importantes de Llallagua, Totoral, Marta, Aconcagua, Caylloma Espino, Dichas, Arauco y un pequeño lote de Monte Blanco.

Las negociaciones restantes fueron de Banco Español, Banco de Chile, Banco de la Industria, Malvoa, Electricidad Lda. Ordinarias, Viñas Electricidad Industrial, Cervecerías Unidas y Gas de Santiago. Además, se transaron algunos lotes de Antofagasta, Cacheuta y Petróleos.

El mercado se mostró flojo en general especialmente en lo que se refiere a los precios de los papeles mineros.

FLUCTUACIONES

Subieron

Caja, 6-1 1|2; Caja, 7-1 1|2; Banco Industria, 1|2; Aconcagua, 1|4; Arauco, 0.20; Espino, 1|8; Lebu, 1|2; Salvador 1|4; Tocopilla 1|2; Tres Puntas, 1|8; Antofagasta 1|4; Loa 1|2; Aysen 2; Gente Grande 1|4; Austral 0.15; Industrial de Catres, 1|2; Gas de Santiago 3|4.

Bajaron

Caylloma 1|8; Chacaltaya 1|2; Disputada 1; Huanillos 2 1|2; Huanu- [illegible] Llallagua de 436 1|2 a [illegible] ex-dividendo de $ 19.20; Marta 1|8; Nueva Elqui, 1|8; Oploca, 3|4; Totoral 1|8; Carolina 1|2; Cacheuta, 0.05; Co. Chil. Electr. Ld. ordinarias, 1|2; Malvoa 1|4; Vapores, 2.

OPERACIONES DE AYER

Primera Rueda

30 Chile, 225.
3000 Caja, 6-1, 90.
100 Eléctrica Ordinaria, 12 1|2.
32000 Caja, 8-1, 103 1|4.
3100 Tres Puntas, Nov. 15, 6.
25000 Caja 8 1|2, 97 1|4.
100 Gas, 55 1|2.
100 Gas, 55 3|4.
92 Electricidad Ind. 87.
1200 Salv Jor, Nov. 29, 71 1|2.
1400 Araca, Nov. 29, 138.
100 Araca, Nov. 29 137 1|2.
350 Dichas, Nov. 29, 24.
34 Español, 150.
1100 Arauco, Nov. 15, 1.
200 Chacaltaya Nov. 29, 22 3|4.
1000 Salvador, Nov. 29, 72.
500 Chacaltaya, Nov. 15, 22 1|2.
1500 Chacaltaya, Nov. 29, 22 1|2.
1000 Caylloma, Nov. 29, 3 5|8.
36 Cervecerías, 45 3|4.
1000 Antofagasta, Nov. 29, 58.
400 Bco. Industria, 17.
5 Monte Blanco, 22.

Segunda Rueda

7000 Caja, 8-1, 103 1|4.
201 Arauco, 1.
27000 Caja 6-1, 91.
200 Totoral, Nov. 15, 4.
200 Dichas, Nov. 29, 24.
40000 Caja, 8 1|2, 97 1|8.
100 Malvoa, 11 1|8.
600 Malvoa, 11.
2000 Marta, Nov. 29, 3 7|8.
100 Viñas, 31.
2000 Marta, Nov. 15, 3 3|4.
100 Llallagua, Nov. 15, 415 1|2.
33000 Hipt. 8-1, 96 3|4.
1200 Totoral, Nov. 29, 4.
7000 Hip. 7-1, 90 1|2.
50 Bco. Español, 151.
100 Llallagua, Nov. 29, 418 1|2.
200 Aconcagua, Nov. 29, 7 3|8.
[illegible] Salvador, Nov. 15, 71 1|2.
700 Aconcagua, Nov. 29, 7 1|2.
500 Chacaltaya, Nov. 29, 22 1|4.
200 Llallagua, Nov. 29, 418.
1000 Caylloma, Nov. 29, 3 1|2.
500 Espino, 2.
2000 Cacheuta, 0.45.
3000 Petróleos, 0.50.

OFICINAS Y DEPARTAMENTOS
EDIFICIO BANCO ANGLO
Quedan algunas disponibles en el 2.o y 5.o pisos.
Servicios higiénicos de primer orden.
Absoluta seguridad contra incendio.
Abundante luz, ventilación y calefacción (gratis).
Ascensores y escalas por Bandera y Agustinas.
TRATAR:
GUZMAN, SILVA & CIA.
1243 — HUERFANOS — 1243

Señores Constructores
Ofrecemos las siguientes maderas, depositadas en el "Desvío Vicuña Mackenna":
2,650 tablas roble 1 x 8, clase corriente, especial para cajones de concreto, cada una $ 1.75
610 tablas roble 1 x 6, clase corriente, cada una $ 1.20
836 tablones roble, 2 x 10, clase corriente, cada uno $ 4.50
100 tablones raulí 3 x 10, 1.a clase, seco, cada uno $ 12.00
400 tablas tingladas, 1.a clase, secas, 1 x 5, cada una $ 1.00
10,000 mangos para escobas, el ciento $ 7.00
3,000 molduras 1.a clase en: collerines, media cañas, molduras para puertas y ventanas, batientes, palillos, etc., etc., 30 o|o menos de costo.
SALDOS DE LA LIQUIDACION DE LA "FERIA DE MADERAS"
CORTINEZ Y BAEZA.
Calle de La Bolsa N.o 47.— Oficina G.— Teléfono 2446.

PRECIOS DE COMPRADOR O VENDEDOR

TITULO	COMPRADOR Cantidad	COMPRADOR Precio	VENDEDOR Cantidad	VENDEDOR Precio
BONOS				
Caja 8-1	3,000	103¾	5,000	103¾
Caja 8 1|2	30,000	97½	18,000	97¼
Caja, 7-1	23,000	93½	....	....
Caja 6-2	....	....	1,000	92
Caja 6-1	1,000	91	....	....
Hipotecario 8-1	10,000	96¾	....	....
Hipotecario 7-1	....	....	6,000	91
Municip. Priv. Dic. 8	20,000	88	....	....
BANCOS				
Chile	....	....	100	225
Español	100	150	50	151
Francés	300	150	30	35
Industria y Comercio	100	17	....	....
Nacional	100	104	100	105
MINERAS				
Aconcagua, Nov. 29	....	....	500	7½
Araca, Nov. 29	100	138	....	....
Arauco	1,000	1.05	....	....
Caylloma, Nov. 29	1,000	3½	....	....
Caylloma, Nov. 15	....	....	1,000	3½
Chacaltaya, Nov. 29	500	22¼	500	22½
Dichas, Nov. 29	500	24	....	....
Dichas, Nov. 15	....	....	200	24¼
Disputadas, Nov. 29	100	53	200	54
Espino	....	....	200	2
Huanillos, Nov. 29	....	....	300	27½
Kala-Uyu, Nov. 29	200	38½	100	39
Lebu, Nov. 29	500	61	....	....
Llallagua, Nov. 29	400	417	....	....
Llallagua, Nov. 29	....	....	100	418
María Francisca, Nov. 29	....	....	300	5⅝
Marta, Nov. 15	500	3¾	....	....
Marta, Nov. 29	....	....	600	7⅞
Minera	....	....	341	81½
Minera, Nov. 15	....	....	200	81¾
Monte Blanco, Nov. 29	500	24	....	....
Oploca, Nov. 29	....	....	100	139½
Oruro, Nov. 15	....	....	200	22½
Salvador, Nov. 29	500	71¾	500	72
Tocopilla, Nov. 29	100	90	200	91½
Totoral, Nov. 29	....	....	500	4
Tres Puntas, Nov. 29	200	6½	....	....
Carolina, Nov. 29	....	....	100	48½
SALITRERAS				
Antofagasta, Nov. 29	200	58	100	58¼
Chilena, Nov. 15	....	....	100	24½
Lebu, Nov. 15	100	54	....	....
GANADERAS				
Gente Grande, Nov. 29	100	48½	....	....
Fuegos, Nov. 15	100	114¾	....	....
INDUSTRIALES				
Austral de Maderas	1,000	0.75	....	....
Indust. de Catres, Nov. 29	200	27½	....	....
Cemento Melón, Nov. 15	....	....	500	42
Cervecerías	100	46	....	....
Electricidad	150	37	....	....
Gas de Santiago	50	55	....	....
Laboratorio Chile	....	....	50	80
Malvoa, Nov 15	....	....	500	11⅛
Tejido Salto	100	120	....	....
Refinería Viña, Nov. 15	200	31	....	....
Volcán, Nov. 29	100	33	....	....
Tabacos	50	82	....	....
Chilena Elect. ordin. Nov. 15	....	....	200	12½
PETROLIFERAS				
Cía. de Petróleos	1,000	0.50	....	....
Cacheuta	2,000	0.45	....	....
Cacheuta, Nov. 15	....	....	1,000	0.50
Catalinitas, Nov. 29	....	....	200	7
SEGUROS				
Franco Chilena	200	48	....	....
La Nacional	20	700	....	....
CIERRE, A LAS 5 P. M.				
Cambio	....	38.40	....	38 60
Oro	....	195.—	....	195.50
Libras por oro	....	13.—	....	13.10
Araca, Nov. 29	....	137½	....	....
Bronces, Nov. 29	....	....	....	36
Chacaltaya, Nov. 29	....	32	....	....
Dichas Nov. 29	....	24	....	....
Disputada, Nov. 29	....	....	....	53
Huanuni, Nov. 29	....	....	....	56½
Huanillos Nov. 29	....	....	....	25½
Lebu, Nov. 15	....	....	....	51½
Llallagua, Nov. 15	....	....	....	415
Elqui Nov. 29, transac.	....	12¼	....	....
Salvador, Nov. 29	....	72	....	....
Oruro, Nov. 29	....	22¼	....	....
Tocopilla, Nov. 29	....	91½	....	....
Antof. Nov. 29, transac.	....	58½	....	....

REVISTA SEMANAL DE LA FERIA DE PRODUCTOS AGRICOLAS DE LA SOCIEDAD COMERCIAL DE AGRICULTORES

LOCAL: MATUCANA N.o 10—TELEFONO N.o 9 (Estación). — OFICINA CENTRAL: BANDERA N.o 262 TELEFONO N.o 420 (Central). — CASILLA N.o 2178, SANTIAGO

Transacciones efectuadas en el remate semanal verificado el Martes 6 de Noviembre de 1923, a la 1.30

AVENA, los 100 kilos

15 sacos, R. P., a $ 22.—
24 sacos, R. P. 22.—

ACEITUNAS, el kilo

1 barril, G. F. $ 0.60
1 barril, G. F. 0.60
1 barril, G. F. 0.60

AFRECHILLO, los 100 kilos

8 sacos, P. V. $ 16.50

CARBON DE ESPINO, el saco

55 sacos, A. S. $ 17.40
35 sacos R. O. 16.20
50 sacos G. y C. 16.—
2 sacos, P. M. C. 16.—
42 sacos P. M. C. 16.—
65 sacos, P. M. C. 15.80
65 sacos, P. M. C. 15.60

CHUCHOCA, los 100 kilos

10 sacos, J. B. $ 26.00

FREJOLES, los 100 kilos

10 sacos burros, H. S. $ 60.—

GRANZAS, los 100 kilos

11 sacos, J. Z. $ 14.—
1 saco, J. A. 10.—
7 sacos, J. B. 12.—
34 sacos, B. P. 14.—
12 sacos, L. G. 7.—

GARBANZOS, los 100 kilos

[illegible] R. Z. $ 60.—
10 sacos, R. Z. 60.—
1 saco, B. y V. 60.50

LEÑA, el saco

50 sacos, talhuén, C. P. $ 10.40
10 sacos espino, S. C. 5.—
2 sacos espino, S. C. 5.—
10 sacos espino, C. D. 5.—
165 sacos monte, F. B. 4.—
26 sacos picada, A. V. 2.50

LENTEJAS, los 100 kilos

4 sacos, L. V. $ 130.—
3 sacos, M. M. 128.—

MAIZ, los 100 kilos

5 sacos, amarillo L. R. $ 28.—
10 sacos amarillo, B. B. 21.80
20 sacos colorado, E. H. 21.50
10 sacos amarillo, H. H. 20.50
20 sacos colorado, H. H. 20.40
14 sacos colorado, B. y V. 20.20
15 sacos, H. H. 20.—
25 sacos, H. H. 20.—
15 sacos, H. H. 20.—
25 sacos H. H. 20.—
1 saco, J. N. L. 19.20
1 saco blanco, E. V. 18.40
10 sacos, A. R., blanco 18.—

NUECES, los 100 kilos

2 sacos, G. F. $ 33.—

PASTO, los 100 kilos

40 colizas, 2.o corte, M. R. G. $ 12.—
50 colizas, 2.o corte, M. R. G. 12.—
50 colizas, 2.o corte, M. R. G. 12.—
20 colizas 2.o corte, A. V. 10.40

PAJA, la coliza

50 colizas, capotillo, T. L. $ 1.50
100 colizas capotillo, V. B. 1.—
60 colizas capotillo, J. G. 0.90

PAPAS, el saco

4 sacos, amarillas E. H. $ 28.50
5 sacos amarillas A. V. 25.50
1 saco, amarillas, A. V. 25.50
5 sacos amarillas, A. V. 25.50
14 sacos cazuela, E. H. 21.50
25 sacos cazuela, J. G. G. 20.50
25 sacos cazuela, J. G. G. 20.50
13 sacos, cazuela, J. G. G. 20.50
20 sacos, cazuela, J. G. G. 20.—
6 sacos cazuela, A. del R. 20.—
12 sacos cazuela A. U. 20.—
25 sacos cazuela, J. G. G. 19.70
17 sacos cazuela, A. del R. 9.—
10 sacos cazuela, H. S. 6.40

TRIGO, los 100 kilos

13 sacos, E. B. $ 23.—
3 sacos E. B. 17.50
2 sacos, B. B. 21.50
20 sacos, P. A. S. 80.—

TREBOL, los 46 kilos

7 sacos, E. B. $ 21.—

TREBOL, el saco

12 conchos, J. Ch. $ 5.—

TREBOL, los 100 kilos

2 sacos sucio, A. P. 30.—
2 sacos concho, A. B. 15.—
4 semilla trébol, M. V. 45.—

VARIOS

400 sacos vacíos, A. V., c|u. $ 0.40
3 bultos de retobos, A. V. el kilo 0.05
400 sacos carboneros, C. D., cada uno 0.80
25 kilos de grasa, M. F., los 46 kilos 40.—

QUESOS

205 kls. Sta. Teresa, M. O. H. $ 74.—
151 kls. Sta. Teresa, M. O. H. 75.—
45 kls. Sta. Teresa, M. O. H. 75.—
368 kls. Sta. Rita, M. C. 80.—
168 kls. Sta. Rita, M. O. 80.—
158 kls. Ranchillo, M. O. 72.—
14 kls. El Peralillo, J. A. L. 55.—
160 kls. Q. Redonda, A. B. 60.—
305 kls. Q. Redonda, A. B. 64.—
16 kls. Lo Bustamante, J. J. B. 64.—
188 kls. La Rosa, J. V. 36.—
368 kls. La Patagüilla, B. y A. R. 36.—
191 kls. Lo Bustamante, J. J. B. 75.—
195 kls. Lo Bustamante, J. J. B. 75.—
152 kls. Lo Bustamante, J. J. B. 80.—
143 kls. Sta. Lucía, S. O. 73.—
239 kls. Santiago, R. y G. I. 20.—
113 kls. Lo Bustamante, J. J. B. 100.—
480 kls. Lo Bustamante, J. J. B. 90.—
117 kls. Lo Bustamante, J. J. B. 64.—
206 kls. Lo Bustamante, J. J. B. 85.—
33 kls. La Patagüilla, B. y A. R. 96.—
351 kls. La Patagüilla, B. y A. R. 86.—
174 kls. La Patagüilla, B. y A. R. 88.—
180 kls. Sta. Cristina, C. y P. 80.—
185 kls. Puntilla, R. J. 77.—
210 kls. San José, M. L. S. 70.—

MANTEQUILLA

103 kls. S. Lorenzo, A. C. $ 240.—
20 kls. S. Lorenzo, L. E. 266.—
10 kls. Sta. Julia, F. M. 260.—
35 kls. Sta. Julia, F. M. 250.—
17 kls. Sta. Julia, J. de D. R. 230.—
27 kls. Ocoa, R. L. 260.—
78 kls. Colina, A. R. T. 245.—
53 kls. Colina, A. R. T. 246.—
8 kls. Nos, R. B. 270.—
28 kls. El Bosque, M. B. 265.—
10 kls. El Bosque, M. B. 305.—
2 kls. Malloca, R. D. 300.—
23 kls. Hda. San Juan, H. S. J. 215.—
100 kls. S. José, M. L. 215.—
36 kls. Melipilla, A. C. H. 230.—

NOTA.—Los precios de las mercaderías publicadas en esta revista son con envases, en quesos y mantequillas los 46 kilos netos.

La carga para Feria por carros completos debe dirigirse al Desvío Banco de la República, y los sobornales a Estación Alameda; Boletos a Casilla 2178, Santiago.

SOCIEDAD COMERCIAL DE AGRICULTORES

OPERACIONES EN VALPARAISO

PRIMERA RUEDA

200 Bronces, Nov. 9, 37.
200 Bronces, Nov. 29, 36.
1000 Aysen, Nov. 15, 26.
500 Melón, Nov. 15, 42.
450 Loas, Nov. 15, 54 1|2.
100 Chacaltaya, Nov. 15, 23 1|4.
100 Chacaltaya, Nov. 29, 22 1|2.
100 Chacaltaya, Nov 15, 22 1|2.
2300 Chacaltaya, Nov. 29, 22 3|4.
300 Chacaltaya, Nov. 15, 23 3|4.
400 Aracas, Nov. 15, 136 3|4.
200 Antofagasta, Nov. 29, 58.
300 Aracas, Nov. 15, 137.
300 Araca, Nov. 29, 138.
300 Araca, Nov. 15, 137 1|2.
500 Aracas, Nov. 29, 138 1|4.
100 Llallaguas, Nov. 29, 416 1|2.
500 Huanillos, Nov. 29, 27 1|2.
100 Huanillos, Nov. 29, 27.
1400 Peñón, Nov. 15, 24 1|2.

SEGUNDA RUEDA

400 Llallaguas, Nov. 29, 418.
100 Salvador, Nov. 29, 71 1|2.
900 Salvador, Nov. 29, 71 1|4.
100 Vapores, Nov. 15, 36.
500 Chacaltaya, Nov. 29, 22 3|4.
1200 Chacaltaya, Nov. 29, 23 1|4.

CAMBIO

1.a rueda: Vendedor a 38.60 y comprador a 38.40.
2.a rueda: Vendedor a 38.80 y comprador a 38.60.

ORO

1.a rueda: Vendedor a 196.20 y comprador a 195.50.
2.a rueda: Vendedor a 196.20 y comprador a 195.60.

LIBRAS POR ORO

1.a rueda: Vendedor a 13.10 y comprador a 13.
2.a rueda: Vendedor a 13.10 y comprador a 13.

BOLSA COMERCIAL DE CHILE

PRIMERA RUEDA

600 Dichas, Nov. 29, 24 1|8.
700 Puntas Nov. 15, 6 1|2.
1100 Sto. Cristo, Nov. 29, 9.
500 Marta, Nov. 29, 3 7|8.
5000 Quilicura, 1.55, contado.
100 Sto. Cristo, Nov. 29, 9.
3500 Quilicura, Nov. 15, 1.60.
200 Sto. Cristo, Nov. 15, 9.
200 Chacaltaya, Nov. 29, 22 1|4.
300 Puntas, Nov. 15, 6.
1300 Sto. Cristo, Nov. 29, 9.

SEGUNDA RUEDA

100 Dichas, Nov. 29, 24.
20000 Caja 8-1|2, 97 1|4.
80 Marta, 3 1|4.
4700 Marta, Nov. 15, 3 5|8.
1000 Quilicura, 1.60.
1000 Quilicura, Nov. 29, 1.60.
200 Fortuna, Nov. 15, 14.
20000 Hipotecario 8-1, 96 3|4.

MOVIMIENTO HABIDO EN 8 DE NOVIEMBRE

CORTE SUPREMA

1.a Sala. — 3 Quiebra Arancibia Tomic y Compañía, acuerdo.

Las demás no vistas o suspendidas.

Alegaron:

Don Fidel Muñoz Rodríguez, por la apelación y don Horacio Walker Larraín, contra, en la 3.a.

2.a Sala. — Se ocupó de las causas en acuerdo.

TRIBUNAL PLENO

1. del Martes, recurso queja José Miguel Sepúlveda. Acuerdo.

Fallada de acuerdo:

Contra Lindor González, sin lugar forma. Redactor, señor Mackay.

1.a Sala. — Jueves 8, señor Rodríguez A. — 1. Amalia Montiño, reclamo clasificación patente, en acuerdo y diligencias. 2. Luis E. Sanguinetti, id. id., confirmada con declaración. 3. Juan López, id. id., confirmada. 4. Ernesto Cánepa, id. id., confirmada. 5. Lorenzo Correa, id. id., mal anunciada. 7. Contra Armando Vergara, confirmada. 8 y 9. Contra Manuel Fritz, confirmada. 11. Contra Francisco Vergara, confirmada. 11. Contra Daniel Cruz, confirmada. 12. Leroy y Yarza, quiebra, son partes don Víctor M. Vergara y don Nicolás García, confirmada. 13. Contra Pedro Vásquez y otros, revocada. 14. Contra Alamiro Allende, confirmada. 15. Contra Andrés Droguett, y otros, confirmada. 16. Contra Flagidio Gómez, y otros, son partes la Municipalidad de Curicó y don Ramón Latapiat, suspendida. 17. Castagneto Hnos. con Caupolicán Bruce, confirmada. 18. Contra Pedro Cartagena, confirmada. 19. Contra Juan Andreoli, confirmada. 20. Contra Basilio Camilla, confirmada. 21. Contra Manuel Riveros, confirmada. 22. Contra Sabino Ormazával, confirmada.

Secretario, el señor Fabres.

Alegaron:

Don J. Miguel Herrera por el reclamo, en las N.os 1 y 5.

Don Manuel Cabezón, con don Víctor Vergara, en la 12.

Don Pedro Velasco por la revocación, en la 13.

Don Ebríspide Letelier, con don Juan Schroder, en la 1.a.

Don Arturo Varas, por la casación y revocación, en la 21.

2.a Sala. — Relator señor Mac-Iver. — 1 J. Lozano. Patente, ha lugar. 2. Concurso Aravena, sin tribunal. 3. Concurso Aravena, sin tribunal. 4. Quiebra Oettinger Hnos., revocada. 5. J Aravena con Manuel Chales, desistida. 7. A. Góngora, con E. Castillo, sin tribunal. 13. José Fernández con W. Zúñiga, tramitación.

No vistas las demás.

Fallada confirmada los alegatos 1.a y 2.a de ayer.

Alegaron:

En la 1.a, don Rafael Molina con don Desiderio Bravo.

En la 8.a, don Fer revocando.

En la continuación fredo Moreno con sandri R.

3.a Sala. — Jueves lez C. — 1. Samuel Carlos Godoy, incidente ducto acciones Cacheuta 2. Contra Hernán Rod bunal. 3. Marcelino dro Montenegro, susp tano Podestá con sin tribunal. 5. Miguel llo Arriagada, con Ca Clorinda Moreno Te revocada. 6. Juan Te Ramos, sin tribunal. con Pedro Ramos, sin ger Sewing Machine, tente, sin tribunal. Canal Navidad, confir nes del Canal Navidad 10. Nolberto Seckel Heins, pendiente.

Secretario, el señor F

Alegaron:

Don Oscar Honorato mación, en la 1.a.

Don Arturo Ramírez Miguel Ramírez, en la

Don Juan Heins con Lagos, en la 10.

4.a Sala. — Relator rrez. — 2. Amando Lo ros de Manuel Fernández

No vistas las demás.

Fallada agregada.

Contra Alfredo Ba revocada.

Fallada trámite:

Raquel Espinosa con nas y Fundición Carrizo

Alegaron:

En la continuación Yáñez con don Luis C

En la 2.a don Agus don Hernán Echeverría

En la agregada, con Bannen, revocando.

5.a Sala. — Jueves O. — 1. Sociedad Agrí y Rupanco, inhibitoria parte Ramón Lantaño Carlos Jilabert con A trámite. 3. Carlos y Ma dez con Banco Garantiza res, suspendida. 4. Banco dor de Valores con Pe mal anunciada. 5. Carlos Manuel Ramírez, confir ría Luisa Zañartu y del señor Juez letrado Rodríguez, suspendida Rivera, recurso de hecho y diligencias. 12. Ramón Tulio Molina y otros Delfina Román con Gu trámite.

Secretario, el señor A

Alegaron:

Don Jorge Solís de Ov Rafael Lorca, en la 1.a

Don Domingo Rivera valdo Vial, en la 7.a.

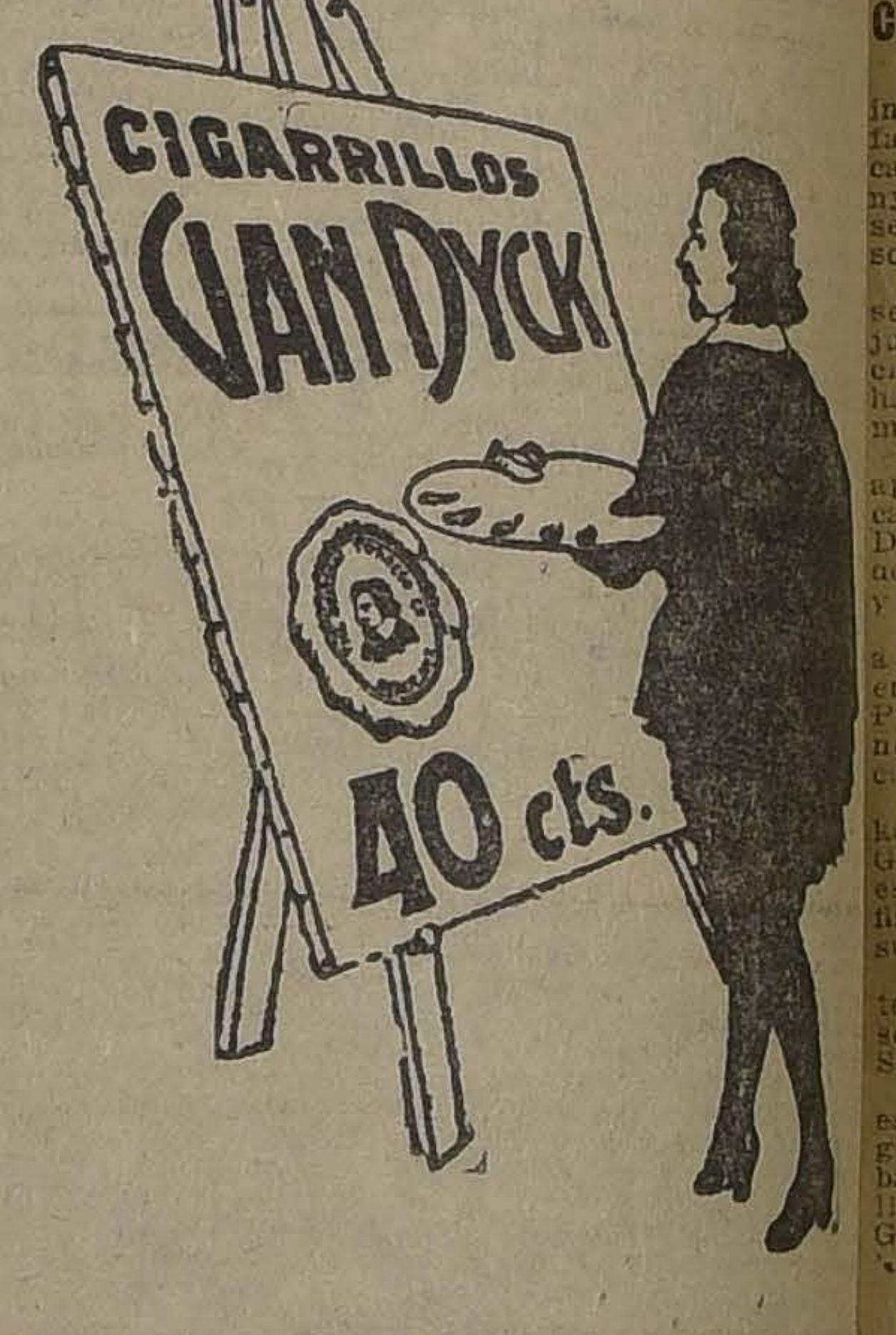

COMPRA-VENTA DE PROPIEDADES

Don Alfonso Gutiérrez compró a don Luis Casas Cordero, la casa y sitio número 5 de la Avenida Santa Margarita, en la cantidad de 56,000 pesos.

—Don Guillermo Gálvez compró a don Alfonso Lizarralde, la casa y sitio número 759 a 765 de la Avenida de Brasil, en la cantidad de $ 72,000.

—Don Manuel Infante Humeres compró a don Francisco Irarrázaval Correa, una propiedad ubicada en Apoquindo, en la cantidad de $ 25,000.

—Don Antonio Galmes compró a don Alfonso Lizarralde, una propiedad en la calle de San Ignacio esquina de Franklin en la cantidad de $ 350,000.

—Don Luis Santiago Pinto Osorio compró a don Juan Duprat unos derechos en Lo Espejo, en la cantidad de $ 35,000.

—Don Gastón Goyeneche compró a don Armando Romo Boza, varios derechos de casa en Santiago, en la cantidad de $ 22,042.60.

—Don Juan Ignacio Larraín Zañartu compró a don Jorge Lecannelier un chalet en la calle de Viña del Mar, en la cantidad de $ 60,000.

—Don Guillermo Galmez compró a don Alfonso Lizarralde un sitio y casa en la calle de Exposición, en la cantidad de $ 75,000.

—Don Alfonso Lizarralde compró a la Compañía de Seguros La Catalana, la casa y sitio número 610 a 630 de la calle de Vicuña Mackenna, en la cantidad de 400 mil pesos.

—Don Saturnino Mena compró a doña Amelia Herrera, una propiedad en la Avenida de Las Delicias, en la cantidad de $ 30,000.

—La Caja de Ahorros de Santiago compró a doña Clorinda Maturana v. de Palazuelos, la casa y sitio número 2249 de la calle de San Diego, en la cantidad de $ 62,000.

NOTICIAS VAR

REMATE

En la segunda rueda de matarán en la Bolsa de C Vapores, 500 Rafaelitas Nacional, en lotes de al total; 500 Cía. Molinera en lotes de 100; 1,644 Tres Puntas, en 3 lotes de 100 y 1 de 66.

COMPAÑIA MINERA Y A "OPLOCA" DE BOL

La producción del mes bre de 193, ha sido de tales españoles de barril taño.

MATADERO PUBLI

ENCIERRA PARA

Ganado mayor

Bueyes 27
Novillos 109
Vacas 303
En vara 5
444

Corder
Cerdo
Terner

PRECIOS DE LAS C

Carne buey, 1.a clase
De buey, 2.a clase
De buey 3.a clase
Carne novillo, 1.a clase
De novillo 2.a clase
De novillo, 3.a clase
Carne vaca, 1.a clase
De vaca, 2.a clase
De vaca, 3.a clase
De cordero, 1.a clase
De cordero, 2.a clase
De cordero, 3.a clase
De oveja, 1.a clase
De oveja, 2.a clase
De oveja, 3.a clase
Carne cabro, no hubo.
De cerdo 1.a clase
De cerdo, 2.a clase
De cerdo, 3.a clase
Grasa en rama, 1.20
Sebo de ovejuno
Cuero de buey
Cuero de novillo
Cuero de vaca
Cuero de ovejuno, la docena a $ 72.

RECIEN LLEGADO
Ofrecemos un lindo surtido en artículos de plaqué y fantasía, para regalos a precios sumamente bajos.
Joyas con brillantes, perlas y piedras finas. Vea usted los precios marcados en nuestras vidrieras, que son verdaderas oportunidades.
LA EQUITATIVA
851 — DELICIAS — 857

FESTIVAL de AVIACION
SABADO 10 A LAS 3 P. M.
EN EL HIPODROMO CHILE
La Asociación de Propietarios de AUTOBUSES ha acordado REBAJAR el viaje al Hipódromo Chile, que siempre es de un peso, a SESENTA CENTAVOS, en razón de tratarse de una fiesta de gran trascendencia, como es el fomento de la
Aviación Nacional Chilena
LINEAS DE RECORRIDO DONDE EL PUBLICO ENCONTRARA LOS CAMIONES:
1.o Plaza Argentina por Alameda, Estado, 21 de Mayo, Independencia, HIPODROMO.
2.o El mismo recorrido de la anterior, partiendo de Plaza Italia.
3.o Avenida Matta esquina Arturo Prat (frente al Kiosko), recorrido Arturo Prat, Estado, 21 de Mayo, Independencia, HIPODROMO.
4.o Compañía esquina Chacabuco, frente a la posta N.o 3, de la Asistencia Pública, recorrido: Compañía, 21 de Mayo, Independencia, HIPODROMO.
5.o Plaza de Armas esquina Estado; recorrido: 21 de Mayo, Independencia, HIPODROMO.
Este servicio empezará a la 1 P. M., y durará hasta la terminación de la fiesta.
Se ruega al público tomar sus entradas con anticipación en cualquiera de los siguientes locales:
CIGARRERIAS UNIDAS
Local N.o 1 Huérfanos N.o 927.
Local N.o 2 Bandera N.o 806.
Local N.o 3 Huérfanos N.o 1056.
Local N.o 5 Bandera N.o 701.
Local N.o 6 Bandera N.o 898.
Local N.o 9 San Antonio N.o 390.
Local N.o 10 Exposición N.o 8.
Local N.o 15 Bandera N.o 502.
Local N.o 18 Bandera N.o 202.
Local N.o 19 Ahumada N.o 277.
Local N.o 21 Puente N.o 610.
Local N.o 22 Providencia N.o 1305.
Local N.o 24 Alameda frente a Bandera, Kiosco.
Local N.o 12 San Pablo N.o 1285.
CIGARRERIA PULLMAN BAR,
Local: Bandera N.o 198.
GRIMM & KERN: Ahumada esquina Moneda.
RICHMOND BAR: Huérfanos N.o 1036.
PRECIO DE LAS LOCALIDADES: 1.a, $ 10.00 — 2.a $ 3.00

Las 4 Oportunidades para Ganar Dinero
QUE OFRECE "LA PODEROSA"

LA 1.a
15 de Noviembre
SORTEO DE LOS BONOS
— DE —
DOS PESOS
PREMIOS:

2 DE	$ 5,000
5 DE	$ 1,000
5 DE	$ 500
10 DE	$ 200
30 DE	$ 100
50 DE	$ 50
200 DE	$ 20
100 DE	$ 10

LA 2.a
25 de Noviembre
SORTEO DE LOS BONOS
— DE —
UN PESO
PREMIOS:

1 DE	$ 5.000
1 DE	$ 1.000
5 DE	$ 500
27 DE	$ 100
50 DE	$ 50
115 DE	$ 20

LA 3.a
5 de Enero 1924
SORTEO DE LOS
Bonos de Propiedad
PREMIOS:

1 DE	$ 25.000
2 Aprox. de	$ 2.500
1 Premio de .	$ 10.000
2 DE	$ 5.000
5 DE	$ 2.000
10 DE	$ 1,000
20 DE	$ 500
50 DE	$ 200
100 DE	$ 100
200 DE	$ 50
999 Term. de ..	$ 25

Este es el BONO que lo hará a usted propietario.

LA 4.a
15 de Enero 1924
GRATIS
Fin del Concurso de Opiniones
PREMIOS:
Para cada grupo:

1 DE	$ 1,000
1 DE	$ 500
1 DE	$ 300
1 DE	$ 200
10 DE	$ 100
10 DE	$ 50
50 DE	$ 20
100 DE	$ 10
200 DE	$ 5

TOTAL PARA LOS TRES GRUPOS: 1,122 PREMIOS, CON $ 19,500.

No hay nada actualmente tan beneficioso para usted en el país, como estas cuatro oportunidades que ofrece "LA PODEROSA". Aquí tiene usted ocasión de ver mejorar su situación económica. Y si su situación económica es desahogada, nunca está demás recibir una buena suma de dinero, aunque sea sólo para hacer un bonito obsequio las personas que ama o distingue. Adquiera hoy mismo sus "BONOS" para los tres sorteos, o bien, para el que más le agrade. Pida las "BASES DEL CONCURSO" y Folletos Explicativos, personalmente, o por Correo, a Casilla 2662. Tendremos el mayor agrado en atenderlo. Son absolutamente gratis.

MUY IMPORTANTE. — El Domingo 11, publicaremos en este diario los Documentos números 4, 5, 6, 7, 8, 9 y 10, que hay necesidad de leer para tomar parte en el Concurso de Opiniones.

"LA PODEROSA" - Teatinos 333 - Casilla 2662

CRONICA POLICIAL

LAS GRANDES ESTAFAS COMERCIALES

AYER SE FALLA UN PROCESO POR ESTAFAS QUE SE HACEN SUBIR DE $ 40,000 A LA UNITED STATES STEEL COMPANY, Y A LA CASA GIBBS

Cómo efectuaban las defraudaciones los culpables que fueron condenados a relegación

En el primer juzgado del crimen se instruye un proceso por varias estafas de que fueron víctimas en esta capital la United Sates Steel Company y la Casa Gibbs, que en conjunto se hacen subir a más de 40 mil pesos.

En representación de la primera, se presentó en su oportunidad a la justicia don Tomás Hurlecy, denunciando que la firma que representaba había sido víctima de una estafa por más de 20 mil pesos en mercaderías.

Esas estafas se habían efectuado aprovechando los pedidos de grandes casas comerciales, como la de Wessel Duval y Cía., Grace y Co., etc., pedidos que eran adulterados en la forma y en la cantidad.

Poco después se presentó también a la justicia don Alejandro Dumapl, en representación de la Compañía Productora de Acero, a ratificar denuncios análogos hechos en la Sección de Seguridad.

Posteriormente, don Horacio Walker, en representación de la C. Gibbs, denunció a la justicia varias estafas de que había sido víctima la firma y que hacía subir a una gruesa suma de dinero.

Las estafas hechas a la Casa Gibbs tenían cierta similitud con las que se habían hecho a la United Sates Steel Company.

Bien pronto se descubrió que las estafas se habían hecho en las bodegas de las citadas firmas, que estaban situadas colindantes, que se hallaban a cargo de Alejandro Góm Gaynier, y Luis León González Arellano, respectivamente.

¿Cómo efectuaron estas estafas o. tan elevada cantidad sin que antes fueran sorprendidos?

Va a saberlo el lector.

Alejandro Gómez, bodeguero de la United Sates Steel Company, [illegible] acero en barra, los que vendía ocultamente por su cuenta. Esta operación la repetía con relativa frecuencia.

Para evitar que se sorprendiera adulteraba los pedidos que hacían otras firmas, de modo que cuando se descubrió la superchería, éste ya había hurtado mercaderías por más de $ 20,000.

León González, bodeguero de la Casa Gibbs, que mantenía relaciones de amistad con Gómez, conoció la forma como trabajaba su amigo, y también la puso en práctica, aconsejado por éste que tomó parte activa en el negocio.

Cuando se hallaba en lo mejor defraudando los intereses de la firma, tuvo cierto temor y consultó el caso con un amigo llamado Pelayo Chacón García, quien le expuso que debía tener algunas órdenes de salidas en blanco para cualquier emergencia, pues estaba expuesto a más de una desagradable sorpresa.

En pago de esta oportuna consulta, Chacón retiró de las bodegas varios cajones de salmón y dos de champaña.

Poco después, Chacón se presentó nuevamente donde González, a manifestarle que la cosa era grave y que debía tener cuidado porque al fin tenía que descubrirse la sustracción de tanta mercadería. Lo que debía hacer ahora era juntar dinero para tener listo en caso que se hiciera necesario una defensa.

Se arrendaron un local en Independencia y allí se empezó a vender barras de acero y otras mercaderías de igual índole, que eran sustraídas de las bodegas de la Casa Gibbs. Regentaba el negocio el mismo Chacón que tenía poder general de González.

Cuando se descubrió la estafa, el señor Walker hizo el respectivo denuncio, pero Gonázlez desapareció, para ser aprehendido meses después en Chillán donde se hallaba oculto.

Trasladado a Santiago, confesó toda su participación en esas defraudaciones manifestando que sus deseos eran reparar el mal y que si lo había hecho fué aconsejado por Chacón.

En cuanto a Gómez, bodeguero de la United Sates Steel Company, hizo igual cosa.

Aprehendido Chacón, empezó por decir que era amigo de González, a quien le había hecho varias compras de acero, pero que no tenía conocimiento alguno de lo que se le interrogaba.

Los tres ingresaron a la Cárcel: fueron declarados reos y con fecha de ayer condenados por el juez señor Villagra a las siguientes penas:

Alejandro Gómez Gaynier, por estafa, a la United Sates Steel Company y a la Casa Gibbs, cinco años un día de relegación a Osorno.

Luis León González Arellano, por estafas a la Casa Gibbs, tres años de relegación a Puerto Montt; y

Pelayo Chacón García, dos años de relegación a Pitrufquén.

El crimen de Providencia

La Sección de Seguridad se halla empeñada en dar remate cuanto antes a las investigacions que se practican para dar con los culpables de la muerte de la niña Felisa del Carmen Ayala, cuyo cadáver, como ya lo hemos manifestado en ediciones anteriores, fué encontrado en un canal que pasa por el interior de la Fábrica de Tubos de Cemento de los señores Grau, ubicada en la comuna de Providencia.

El Juzgado del Crimen ha dado una orden amplia en este sentido, la que permitirá hacer nuevas gestiones que tiendan a su pronto descubrimiento.

En el día de ayer fueron llamadas a la Sección de Seguridad varias personas de Providencia que pueden tener noticias respecto de este crimen.

En la Casa Residencial

Ha sido puesta a disposición de la justicia Elvira Iturriaga López, acusada de ser la autora de varios robos verificados en la Casa Residencial ubicada en calle de Moneda 716.

Esta mujer que era empleada en esa casa, había hurtado a una pensionista de la misma la suma de 200 pesos en dinero que tenía dentro de un maletín en la pieza de su dormitorio; y se la acusa también de ser culpable en el desaparecimiento de joyas y especies por valor de 1.500 pesos a otra señora de la misma pensión.

La dueña de la Casa Residencial denunció estos robos a la Sección de Seguridad y esta repartición encargó de las investigaciones a los agentes señores Alberto Morales y Carlos del Villar, quienes interrogaron a las empleadas y descubrieron a la culpable, la que se halla actualmente incomunicada en la Casa Correccional, después de ser oída por el juez del crimen.

UN REO CONDENADO A MUERTE

EL CONSEJO DE ESTADO LE CONMUTA LA PENA POR LA DE DIEZ MESES DE PRESIDIO

Todo por haber contestado a los golpes que le daba un un cabo, con otro golpe

El Consejo de Estado ha conmutado en diez meses de presidio la pena de muerte a que se encontraba condenado el reo militar José Manuel Guzmán Valenzuela, de la dotación del Batallón de Telégrafos, de guarnición en Santiago.

Respecto del proceso militar que se le siguió a Guzmán y del Consejo de Guerra a que fué sometido, "La Nación" dió amplias informaciones en su oportunidad.

Como se recordará, en circunstancias que el soldado Guzmán se hallaba durmiendo, fué despertado a golpes por el cabo Canales, con el objeto de que fuera a trabajar en una de las avenidas del cuartel.

El cabo Canales creyó que el soldado Guzmán iba murmurando y le dió unos golpes con los tiros, a lo que contestó el soldado con un golpe de pala en el hombro, lo que fué bastante para que el cabo lo arrojara al suelo y siguiera castigándolo con los tiros.

En seguida dió cuenta al oficial de guardia que el soldado Guzmán le había dado de golpes con la pala que estaba trabajando y ante este grave denuncio el oficial ordenó colocar en un calabozo al soldado y ponerle una barra de grillos que sólo le fué quitada a los ocho meses después, cuando fué dado de baja e ingresó a la Cárcel.

El Consejo de Guerra condenó a muerte a Guzmán por la falta de que damos cuenta y castigó al cabo Canales, por estimar que éste no había sabido conducirse en forma correcta ante un subalterno. Canales fué rebajado y dado de baja.

La Corte de Apelaciones, convertida en Corte Marcial, confirmó la sentencia de muerte recaída en el soldado Guzmán y elevó los antecedentes al Ministerio de Justicia para que el Consejo de Estado conmutara la pena, si lo estimaba de justicia, como lo creía conveniente el Tribunal.

Y como decimos al comenzar, el Consejo de Estado, según decreto que aparece en el boletín oficial del Ministerio de Guerra de fecha de ayer, le ha conmutado la pena por la de diez meses de presidio.

LOS FRAUDES FERROVIARIOS

LAS ACTUACIONES JUDICIALES DE AYER

Como en los días anteriores, el Ministro señor Lazo de la Vega, continuó trabajando en el proceso que instruye por los fraudes ferroviarios.

Ayer fueron nuevamente llamados al tribunal los reos Andurandegui, y Ramírez, los que prestaron nuevas declaraciones.

El jefe de la Estación Alameda don Celedonio Sepúlveda, se presentó al tribunal siendo interrogado por el Ministro señor Lazo de la Vega acerca de algunos puntos del proceso.

Don Simón Figueroa, empleado de la Empresa también fué interrogado por el Ministro sumariante.

El detenido Rojas Liberona, que fué traído desde San Carlos, sigue incomunicado.

Don Juan Vielma que había hecho varias presentaciones contra algunos altos funcionarios de la Empresa y a quienes acusa de grandes defraudaciones, se presentó a retirar sus documentos en vista de que el Ministro no tomará conocimiento de ellos.

El señor Vielma nos manifestó que en vista de que en estos fraudes no se han tomado en cuenta sus denuncios, acudirá a donde corresponda.

Interrogado por nosotros el Ministro sumariante, sobre este incidente, nos expresó que cuando la Corte de Apelaciones le amplió sus facultades para seguir conociendo de los nuevos denuncios, que se hicieran respecto de fraudes ferroviarrios, él había estimado que también podía conocer los del señor Vielma, pero se ha impuesto que la ampliación sólo se refirió a los denuncios hechos por los señores Pinto Durán y Lobos.

En consecuencia, terminó el señor Ministro, no puedo conocer nada más que de aquellos asuntos que me ha encomendado la Corte.

Aprehensión de un homicida

Ha sido aprehendido recientemente Ramón Pardo, a quien se procesaba por homicidio.

Este individuo dió muerte en el mes de Diciembre de 1922, en la calle Dolores, a Francisco Navarro.

La aprehensión la hicieron los agentes Angel Ortega y Fernando Vargas.

EL REY DE LOS
CIGARRILLOS HABANOS
$ 1.20 CAJETILLA
THE MONARCH

MUEBLES
de todas clases a precios sumamente bajos y con GRANDES FACILIDADES DE PAGO, vende
Mueblería Arturo Prat
Arturo Prat 182
CONSULTE NUESTROS PRECIOS

Los Autos Homicidas

Ofrecemos una interesante información sobre una de las últimas batidas que la Policía ha dado en contra de los infractores del reglamento de velocidad.

INSTANTANEAS EN EL TERRENO
IMPRESIONES DE UN PERIODISTA CHILENO SOBRE SUECIA

Costumbres características; el progreso sueco con fotografías especiales.

EL MOVIMIENTO MILITAR EN ESPAÑA

Notas de nuestro corresponsal gráfico en Madrid. El Rey y los jefes, etc.

EL GRAN CONCURSO MUNDIAL DE BELLEZA

Los últimos preparativos del Torneo, a cargo en Chile de "Zig-Zag" y "La Nación".— Instrucciones par.. el envío de retratos.

LA VIDA TEATRAL.— Margarita Xirgú; los actores Albadalejo y Ríos Páves, etc.

LA ACTUALIDAD DE CHILE Y DE TODO EL MUNDO

en el "ZIG-ZAG" de mañana

TAMBORES
en buen estado necesitamos 100 de 100 galones reforzados con rieles sobrepuesto y 50 de 50 galones reforzados con rieles sobrepuesto y galvanizados interiormente.
Precios a:
C. H. W.
CASILLA 304.— VALPARAISO

Constructores, Contratistas, Carpinteros
Atendemos con rapidez y esmero órdenes para efectuar cualquiera clase de trabajos de tupí, huincha, cepilladora, recortes, calados, torneos, etc.
Consulten nuestros bajos precios
COPIAPO 1050, ENTRE PRAT Y SAN DIEGO

EJERCITO Y ARMADA

ALUMNOS PARA LA ESCUELA MILITAR

REVISTA DE COMISARIO

Escuela Militar

El Ministro de la Guerra ha enviado una circular a los comandantes generales y particulares de Armas que dice así:

"Atendiendo al número considerable de vacantes que quedarán este año en la Escuela Militar y deseando por el bien del Ejército, proveerlas con elementos que den garantías de su buen aprovechamiento futuro, se recomienda a los señores comandantes generales y particulares de armas quieran interesarse por el reclutamiento de candidatos, de acuerdo con lo que solicite la dirección de la Escuela. — L. Altamirano"

DESTINACIONES. — Se han cursado los decretos correspondientes a las siguientes destinaciones:

Coronel Pedro J. Muñoz Feliú, al Estado Mayor General como jefe de sección, dejando de ser comandante de la 2.a Brigada de Caballería; a este puesto interinamente pasará el teniente coronel Carlos Oyarzún, el coronel Basilio Maturana C., como jefe de la comisión de Ensayos y Revisión del Material; el oficial del mismo grado, señor Luciano Julio Garín, como Inspector de Depósito de Armamentos de la Dirección del Material de Guerra; comandante de la 5.a Brigada de Infantería coronel Alberto Gutiérrez Gándara, y al teniente coronel Florentino de la Guarda P., al Departamento General de Guerra.

Los capitanes: Manuel Opazo, jefe del Depósito de Armamentos de la 1.a División Juan Muñoz I., ayudante de la 4.a Brigada de Artillería; y Rafael Torres G., al Regimiento de Artillería N.o 6.

Revista de Comisario

El 12 del mes en curso se efectuará la revista de comisarios, por papeleta, sirviendo de interventor el comandante del Pudeto señor Galvarino Andrade.

PRESENTACIONES. — A la Comandancia General de Armas se presentaron ayer: el teniente coronel J. A. Deycas, que regresa a Chillán y el teniente Oscar Figueroa.

SE NECESITA. — En el Departamento del Personal, se necesita a teniente 1.o Vicente Gutiérrez.

ESTRELLA DE PLATA. — Se le concedió al contador 1.o don Enrique Watkins Pizarro, del Regimiento de Artillería N.o 2, la estrella de plata por 20 años de servicio en el Ejército.

MAIZ EUREKA
COSECHADO EN EL PAIS
Corriente sin seleccionar a 30 centavos el kilo.
Muy selecionado y garantido $ 1.50 el kilo.
Vendemos:
Francisco de la Maza
Gonzalo Campo
GAL. ALESSANDRI N.o 15
Casilla 1145

No Compre Muebles
Sin consultar los ventajosos precios y facilidades de pago que le ofrece la
ANTIGUA FABRICA NACIONAL DE MUEBLES
Fabricación y venta directa de toda clase de muebles en los más modernos estilos, en maderas nacionales y extranjeras.
COPIAPO 1050, ENTRE A. PRAT Y SAN DIEGO.— Casilla 1171
WASHINGTON DIEZ ABELLA

AVISOS ECONOMICOS

"LA NACION"
— Y —
"LOS TIEMPOS"

Ponemos en conocimiento del público, que hemos instalado una Agencia de nuestro diario en

INDEPENDENCIA 956

para la recepción de avisos económicos, suscriciones y venta de diarios.

Permanecerá abierta de 8 A. M. a 8 P. M.

AVICULTURA Y CULTIVOS

HUEVOS PARA INCUBAR RHODE Island, Leghorn blanca, Orpington leonada, Leghorn perdiz, Plymouth, vendo constantemente. — San Martín 64. N-10

BOTONES DE ROSAS FINOS vendo a 3 pesos ciento. Mapocho 3981. N—10

ALCACHOFAS POR MAYOR COMpranse. San Pablo 3492. N-9

SE VENDE UN REPARTO DE aves y huevos. Libertad 1324. 9-N

PARES PALOMAS PARA CRIA Vendo Avenida Matta 365. 11-N

COMPRO DE OCASION INCUBAdora chica, y baño en buen estado. General Velásquez 114. N-10

AUTOMOVILES Y CARRUAJES

ESCUELA PRACTICA DE CHAUFfeurs mecánicos. C[illegible] rápidos, enseñanza por sus dueños, varias marcas. Vicuña Mackenna 448-456 D-31

AUTO BUICK CINCO ASIENTOS, garantido en perfecto estado, barato. Galería Alessandri 7. N—11

AUTOMOVIL FORD, CON CARROcería importada, de cinco asientos en perfecto estado, vendo de ocasión, no ha estado nunca en arriendo. Dirigirse: Casilla 15 D.— J. O. S. 9-N

CARRETONCITO DE MANO PARA reparto de almacén, compro. Cochrane 698. N-9

VENDO CARRETELA LECHERA, con todos sus útiles y reparto. Tratar de 4 a 6 P. M.—Rodríguez.—Lo Ovalle.—Briones Luco. N-10

ARNES ELEGANTE PARA TIRO sólo, se vende. Ramírez 66. 9-N

SE HACEN ACUMULADORES PAra automóviles. Radiotelefonía con 50 o|o menos precio plaza. Gálvez 585. 9-N

AUTO SPORT VENDO. VERLO: 12-1. Cuevas 846. N—11

VENDO GONDOLA FORD, EN buen estado, con facilidades de pago Gorbea 2029. 9-N

MOTOCICLETA NUEVA VENDO por ausentarme. Tratar: Moneda [illegible] 11-N

A LOS CHAUFFEURS.—GRAN LIquidación de repuestos legítimos Ford, con el 35o|o de descuento, por conclusión de negocio. Se realizan también diversos artículos para automóviles a precios irrisorios. Delicias 2129. 9-N

VENDO CARRETON PANADERO. Valparaíso 1040. N—9

TONNEAU FLAMANTE, VENDESE Tratar: Catedral 2832. N-10

AUTOMOVIL COMPRO CON FACIlidades de pago. Dirigirse por carta. San Pablo 2029. E. V. R. N-9

VENDO GONDOLA 16 PASAJEROS, chassis europeo o permuto por terreno. Lo Ovalle, paradero 14, almacén. 9-N.

DE OCASION COMPRO AUTO 2 asientos hasta $ 3,000 al contado. — Dirigirse casilla 945. 10-N

AUTOMOVIL PACKARD TURISMO, siete asientos. Doce cilindros, perfecto estado, garantido. Lo vendo barato o lo permuto por propiedad en Santiago. — Verlo en Erasmo Escala 2105. 10-N

GONDOLA CON MAGNETO BOSCH, en perfecto estado regálase por no poder atenderlo, facilidades pago. — 10 de Julio 561. 9-N

BICICLETA "DRAMAU" CAMINEra, vendo en perfecto estado. Precio conveniente. Tratar: San Pablo 2001. 9-N

GRAN AUTOMOVIL DE TURISMO, Singer, 6 cilindros, 7 asientos, garantido en perfecto estado vendo de ocasión. Rosas 961. N 9

AUTOMOVIL AMERICANO, TUrismo, excelente estado, funcionamiento, garantido, neumáticos nuevos, muy barato vendo. Copiapó 1050 N-12

VENDO FORD SPORT, FORMA nuevo, rico motor. Diez de Julio 444. 9-N

COMPRO GONDOLA CON FACILIdades pago. Romero 2730. N 9

CARRETELA LIVIANA VENDO buen estado. San Alfonso 277. N 9

OCASION VENDO CARRETELA liviana por cualquier precio. Santa Rosa 2290. N-9

NECESITO CAMIONES Y AUTOBUses para el servicio del Frutillar El Resbalón. Tratar: calle Roble 661, Población Recoleta.

BICICLETA, COCHE - CUNA, PAseo vendo. Diez de Julio 613.

VENDO OCASION AUTO STUDEbacker o cambio propiedad. Alameda 1379. 11-N.

VENDESE COCHECITO CON llantas de goma, caballo y arneses. Tratar, Arrate 142, de 6 a 10 y de 3 a 5.

CARRETELA CON O SIN CABALLO vendo. Calle Dominica 250. 10-N.

AUTO FORD EN BUEN ESTADO compro con facilidades de pago; doy pie hasta de 500 pesos. Exposición 1033.

VENDESE UNA CARRETELA MUY firme para carga pesada. Andes 4002.

VENDO COCHE DE DOS RUEDAS, con arneses. Población París, Av. Central 135. 11-N

CARRUAJE DOS RUEDAS, CARREtoncito, cocina económica, vendo. Matucana 887. N—10

OCASION. FLAMANTE FAETON cuatro ruedas, casi nuevo, vendo. Mapocho 3466.

AUTO FORD COMPRO. PREFIEro uso particular. Washington 1503 N—10

VENDO PARADA, RUEDAS CArretón, en buen estado M. Claro 875. N-11

CAMION DOS RUEDAS CON ARneses, vendo. Martínez Rozas 4564. N—10

VENDO GONDOLA FORD PARA 20 pasajeros, en perfecto estado, garantida; o la permuto por casita o sitio de un valor más o menos 10.000 pesos. Bandera 180. N-12

VENDO BUENA CARRETELA enterada. Verla, Estado esquina Agustinas. N-12

CARRETON VINERO, FIRME, NEcesito comprar. Casilla 5504. N 10

VENDO AUTO FORD EN PERFECto estado. Sierrabella 1741. N 10

SE VENDE CARROCERIA FORD de Turismo Av. República N.o 34. N-11

VENDESE POR LA MITAD DE SU valor auto Hudson, Limousine flamante. — Dirigirse: Casilla 1271. N-14

AUTOMOVILISTAS: SE ARRIENdan boxes en Carrera 340 casi esquina Grajales. 13-N.

FORD ARRIENDO, VENDO, CONtado, facilidades. San Pablo 1259. 10-N.

FORD PARTICULAR, FLAMANTE vendo. San Pablo 1259. 10-N.

RUEDAS PARA CARRETELA, $ 80; tecle de una tonelada, $ 150; fuelle completo, $ 110, vendo Avenida La Paz 6. 10-N.

BICICLETA DIAMANT CHAMPION vendo. San Isidro 1769, de 12 a 4. N-10

VENDO MOTO EN $ 2,600. DIEZ de Julio 1452. N-18

COMPRO PATENTE AUTO PARticular. San Diego 1242.

SE VENDE UNA CARRETELA aperada, con caballos. Grajales 2106. N—11

DODGE EN PERFECTO ESTADO, vendo. Ramírez 405. N—11

CARROCERIAS, RUEDAS, RODAmientos, magnetos, asientitos, direcciones, engranajes, etc., vendo. Brasil 773. N 10

MOTOR BUHS, MAGNETTO VENdod. Brasil 773. N 10

ARRIENDOS (NECESITAN)

¡QUINTA! NECESITO ARRENDAR por un año, esté situada entre Avda. Pedro Valdivia y Plaza Ñuñoa; tenga cinco dormitorios y dependencias. Prefiérese amoblada. No aceptamos agentes. Dirigirse: Manuel Díaz Valdés, Avda. Larraín 583. 10-N

CABALLERO DESEA HABITACION amoblada. José Fernández, casilla 950. N-9

DESEO ARRENDAR CASITA EN Cartagena, temporada, indicar precio y datos a R. C. S., casilla 3654. N-10

NECESITO CASA CHICA AMOBLAda, en San Bernardo, por cuatro meses. Tratar: Santo Domingo 1344. N 9

QUINTA EN ÑUÑOA DESEO arrendar; la compraría con facilidades, ahsta 10,000 pesos. Precio y condiciones: María de Gerbac, Correo Central. N 10

ARRIENDO CASA [illegible] en ten[illegible] para matrimonio [illegible] pago hasta $ 600. Luis Señoret S. Bandera 78, Of. 21. 9-N

DESEO ARRENDAR CASA CON local para bodega [illegible] del país en barrio comercial. Dirigirse: Maule 1081. N-3

NECESITO CASA PEQUEÑA, buen estado, amoblada, barrio Ñuñoa, Providencia, cerca carros. Arriendo inmediato. Dirigirse: Hotel Savoy, Administración. N-11

NECESITO ARRENDAR CASA 3 piezas. Ramón, Casilla 3641. N 11

ARRIENDOS (Ofrecen)

ARRIENDASE ELEGANTE CASA en Arturo Prat 1453. Llaves: San Diego 1452. 9-N

ARRIENDASE CASITAS COMOdas y baratas, en San Diego 1847. Tratar: casita 5. 9-N

ARRIENDANSE CSITS COMODAS y baratas. Tratar: Nataniel 904. 9-N

SE ARRIENDA LOCAL PARA CAballeriza o establo, con casa. Mapocho 3178. Tratar: Chacabuco, 1061. N-9

$ 400 ARRIENDASE CASA EN BAjos, 7 piezas y dependencias. Verla de 11 a 12 y de 2 a 3, Lord Cochrane 182.

ARRIENDO BUENAS PIEZAS CON luz. Alameda 1759. N 13

140 ARRIENDO CASA. TRATAR: San Ignacio 1105. 10-N.

LOCAL Y CASITAS RECIEN CONStruídas arriéndase. Camilo Henríquez 654. 11-N.

BUEN DEPARTAMENTO ALTOS, calle, arriendo Bellavista 215, frente Palacio de Bellas Artes. 11-N

$ 130 LOCAL ARRIENDASE. — ROsas 3005.

PIEZA ARRIENDASE. SAN ISIdro 95. N—11

CENTRALISIMO ARRIENDASE pieza por 150, buena pensión. San Diego 35.

ARRIENDO EN BUIN CASA QUINta, apropiada para negocio. Tratar: Caupolicán 11. Independencia. N-11

CARTAGENA, PLAYA CHICA, INmejorable situación. Chalet amoblado, arriéndase mes o temporada. Santo Domingo 1245, tarde.

$ 11, 15, 18 SEMANALES, arriendo casitas. Chiloé 1740, administración. N-12

$ 130, 120, ESQUINAS PARA NEgocio, arriendo grandes pasajes. Chiloé 1740, administración. N-12

ARRIENDASE ALTOS ESPACIOsos. Nataniel 81. 13-N

ARRIENDO O ADMINISTRO CITE, pago anticipado. A. Prat 1457. 10-N

ARRIENDO, CON O SIN MUEBLES, cómoda casa. Buenos Aires 461. 11-N

ARRIENDASE BONITA PIEZA, caballero formal, casa francesa. Agustinas 1564. 11-N

SE ARRIENDA ESQUINA PARA negocio. Cuevas 901. 10-N

ARRIENDO DE BOXES SEGUROS, Ejército 724. N—10

ARRIENDO 100 PESOS CASITA cerca carros Recoleta. Tratar: Lira 171. N—10

$ 480, ARRIENDO DELICIAS 227-B próxima Parque Forestal, 7 habitaciones, baño y dependencias. N-14

ARRIENDO CENTRALISIMA PIEza amoblada, independiente, caballero extranjero, serio. Gálvez 196.

OFICINAS COMERCIALES EN PRImer piso, arriéndase. Estado 63. N 11

SE ARRIENDA UN DEPARTAMENto tres o cuatro piezas. Lord Cochrane 456.

$ 400 ARRIENDO GRAN CASA flamante, 12 piezas, 2 patios fuera servicio. Avenida Rosario 926. Tratar: Santo Domingo 1064. N-10

DEPARTAMENTO UNICO, INDEpendiente, arriendo. — Merced 284.

$ 600 ARRIENDO ESPLENDIDA Casa, 14 piezas, Santa Rosa 476. N-10

ARRIENDASE PIEZA CENTRAL.— Teatinos 56. 10-N.

ARRIENDO DEPARTAMENTO dos piezas, balcones, toda comodidad. — Diez de Julio 494. 11-N.

250 COMODA CASA SEIS HABITAciones, servicios, Balmaceda 631. — Próxima Recoleta.

PIEZA AMOBLADA BALCON CAlle, otras interiores, ofrece familia extranjera. Catedral 1624. 11-N.

ARRIENDASE BONITO SALON, dos balcones calle, especial profesional, baño, cocina, bajos sin altos, media cuadra Recoleta. Andrés Bello 519.

GALPON ARRIENDASE PARA TAller, en garage Compañía 2735.

270 CASITA MATRIMONIO. VERla de 10 a 1, Avenida Brasil 93. N 11

$ 263 ARRIENDASE CHALETS HIgiénicos, dos pisos, seis piezas, subterráneo con cuatro departamentos, baño, lavatorio desagüe instalados, electricidad, patio. Avenida Brasil 758, chalet 10. N 9

BOXES ARRIENDO DOS A $ 35.— Garage Jofré 101. 9-N.

CASA AMOBLADA, ESPLENDIDA central a familia honorable ofrezco. Dirigirse por carta: D. L. Blanco 1140, 2.o piso. Valparaíso. 9-N

ARRIENDASE CASA ALTOS, muy buena, de esquina, 16 piezas. Agustinas 2807. N-13

CASA EXTENSA MODERNA, REcién terminada arriéndase. Irarrázaval 122. 9-N.

ARRIENDO CASA ALTOS, CENtral, flamante, cómoda, bien ventilada, hall moderno, salón, escritorio, comedor, tres dormitorios y dependencias. Gas y electricidad. Amunátegui 236. 9-N.

ARRIENDO CASA EN PEDRO DE Oña N.o 80. Verla de 2 a 3. 9-N

$ 500 ARRIENDASE ESPLENDIDOS bajos de esquina, Huérfanos 2805. Hall, 8 piezas fuera servicios. Verla: 2-4 P. M. 11-N

$ 360 GRAN CASA: 11 PIEZAS Y servicios. Dardignac 176. 12-N

ARRIENDO LINDAS PIEZAS. Bandera 151. 9-N

EN CASITA NUEVA DOS PIEZAS, a la calle, luz eléctrica a un paso carros, $ 80. — García Reyes 875. 9-N

GARAGE CON HABITACION ofrezco. Esperanza 66-B. N-9

ARRIENDO CASA AMOBLADA A familia honorable, en calle Huérfanos N.o 2920. Tratar: Morandé 231. N 10

$ 130, 100 Y 60 ARRIENDO CASItas nuevas, declaradas higiénicas. Victoria 509, frente Tracción Eléctrica. N-9

CASITA ARRIENDO BARNACHEA 470. Colón 1578. N—9

SE ARRIENDAN OFICINAS CON muebles, casilla y teléfono. Moneda 1015. 10-N

SE ARRIENDA UNA PIEZA A LA calle, a caballero solo. Lira 976. 9-N

ARRIENDASE PIEZA AMOBLAda, balcón a la calle, Moneda 815. 9-N

CENTRAL, ARRIENDO SALON, calle, casa respeto, primero Diciembre. Manuel Rodríguez 154. 9-N.

ARRIENDO MAGNIFICAS PIEZAS, Gay entre Castro y Ejército. 9-N.

SE ARRIENDAN GRANDES ALmacenes con subterráneo de 6 x 13 con habitación. Av. Matta 614. 9-N.

SE ARRIENDAN LUJOSAS CASAS, recién terminadas. Av. Matta 614. 9-N.

ARRIENDO CASA O DEPARTAMENTO muy cómodo. Mapocho 2648. 9-N

$ 325, ARRIENDO COMODA CASA. San Pablo 2644 diez departamentos, tres patios y gallinero. Tratar: Sotomayor 152. 17-N

POR CASA DE SEIS PIEZAS Y PATIO grande, ofrécese $ 250, en barrio Brasil, Yungay o Echaurren. Dirigirse: A. M. Z. Casilla 2375. 17-N.

ARRIENDO EN CASA EXTRANJERA pieza amoblada a caballero honorable. Moneda 1011, esquina Ahumada. 9-N

CENTRALISIMO ARRIENDANSE piezas con pensión, días, meses. Catedral 1257. 14-N

$ 280 ARRIENDASE COMODA CASA. Avenida General Velásquez 18. Tratar en la misma. 10-N

CASAS ALTOS RECIEN CONSTRUIDAS de 560 y 540 pesos, en Dieciocho 720. Tratar: en 714, de 9 a 11 y de 2 a 5. 10-N

ARRIENDO PUESTO DE CARNE, muy barato. Tratar: Eduardo Matte 1931. 31-N

ARRIENDASE DEPARTAMENTO de dos piezas, o una, con o sin muebles. Eleuterio Ramírez 184. 9-N

COMPAÑIA 1439, REGIOS DEPARTAMENTOS, piezas balcón calle. N 10

CASAS TODO CONFORT ARRIENDANSE en Rosa 1399. 9-N

BUENA CASA-QUINTA, 5 PIEZAS, gran galpón, un paso Irarrázaval, adecuada para negocio, industria, garage o vivienda. Verla: Salvador 1902, esquina Lincoyán. Tratar: Maestranza 1464. 9-N

ARRIENDO DOS PIEZAS BAÑO, señora sola o caballeros honorables. San Martín 465. 10-N

113, CASITAS EMPAPELADAS, entabladas, Santa Rosa 1865. 11-N

$ 145, CASAS 6 PIEZAS, SERVICIO cómodas Esperanza 455. 11-N

MAQUINISTA COMPETENTE elaboración molduras maderas, necesito urgente. Lira 983. 9-N

ARRIENDA LINDA PIEZA AMUEBLADA caballero. Huérfanos 709, casa extranjera. N-9

ARRIENDASE DEPARTAMENTO. Avenida Francia 1232. N-10

ARRIENDO BUENAS CASAS TODA comodidad y departamento calle. San Alfonso 580. N 10

CASITA DOS PIEZAS, LUZ ELECTRICA, baño, patio independiente, arriendo. Huemul 1919, entre Franklin-Concepción. N-11

$ 600 ARRIENDO PROXIMAS ESTACION Yungay, grandes bodegas patios y casa cuidador, con un total de 5,000 m2. Tratar: Mapocho 4001. N-8

300 PESOS ARRIENDASE CASA altos ocho piezas. Almirante Barroso 724. Tratar: Sto. Domingo 1738. 21-N

ALHAJAS

JOYAS CON BRILLANTES, PERLAS, solitarios, compro permanente, contado. Estado 57. N 20

ORO, PLATINO, PLATA AL PESO compro constantemente. Estado 56, Joyería. N 20

BRILLANTES, PERLAS, ORO, PLATINO, toda joya compro. Moneda 987 N 20

SOLITARIOS, PERLAS, ESMERALDAS, zafiros, compro. Estado 273. N—23

NOVIOS, ARGOLLAS ORO 18 A 14 quilates, ofrece Relojería Sportman, 30 pesos par. San Diego 780. 24-Dic.

ANIMALES

GATITOS FINOS VENDESE. Mapocho 2091. 9-N

CABALLOS, 4 BUENOS TIRO, SOLO camión 2 ruedas, realizo. Matías Ovalle 272, Las Hornillas. 10-N

GRATIFICARE QUIEN DE NOTICIAS de yegua mulata perdida ayer de Bascuñán Guerrero 1449. N-10

GATITOS PERSAS VENDO. Marín 343. N-10

VENDO 2 VACAS DE ESTABLO. Avenida Matta 556. N-10

DOY GRATIFICACION QUIEN DE noticias vaca alazana, recién parida, con ternero negro, orejas cortadas con las sencillas, perdida el 3 de Noviembre. Carrascal 4175. N—10

COMPRO CABALLOS NUEVOS. — Providencia 1304. 10-N

COMPRO CABALLO TIRO SOLO. Padura 799. N-10

BOMBAS

La COMPAÑIA DE BOMBEROS. — Santiago. — Deber y Constancia. — Cito a la Compañía a ejercicio para el Domingo 11 a las 8.30. — Uniforme de trabajo. — Punto de reunión. el cuartel. — El Ayudante.

COMPRA - VENTA VARIAS

LANA GRAN LIQUIDACION, A 39 pesos arroba. Curtiembre Angora.— Arturo Prat 189. Enero 1924

BAÑOS, CALENTADORES, LAVAPLATOS, hojalatería en general. Antigua Fábrica Mérida, Chacabuco 18. N 20

COMPRO ROLLOS DE GUARDAS angostas para empapelar. Ofertas con muestras y precios, a comprador. Valparaíso. Casilla 3200. 18-N

COMERCIANTES: LLEGO UNA gran remesa de leña Talhuén, carbón de espino, 60 kilos arriba, $ 17.50, maíz, $ 22 los 100 kilos; papas, $ 28 el saco; coke a precio de fábrica. Todo puesto en domicilio. Bodega Melipilla, San Diego 1276, Teléfono 237 (Matadero). N—10

PASTA CARBURO VENDE UNION Americana 32. N—15

VENDO UTILES CARNICERIA. Avenida Hipódromo Chile 1400. N—10

VENDENSE: VIDRIERAS TENDIDAS, pie, máquina coser y calentador baño. San Isidro 1462. N—9

¿QUIERE UD. COCINAR RAPIDO Y económicamente? Compre una cocina "Svea". San Diego 85. Augusto Graf. Dic. 11

DOS ESTANTERIAS CON ESPEJO y mostradores y vidriera mostrador vendo barato. Bandera 832. 9-N

LEÑA DE QUILAY, PICADA, vendo a 9 pesos quintal, desde 10 quintales. San Francisco 69. N—9

VENDO FONDO DE LATON REMACHADO. Arturo Prat 1320. N-9

COMPRO URGENTE TELONES para galería. Dirigirse: Correo Central, F. O. N-9

CAJAS NUEVAS, CAMION, CARRETELA, ruedas, vineras, panaderas, vendo. Carreras 379. 9-N

DESPERDICIOS PARA CRIANZA de chanchos véndense. San Pablo 3492. N-9

COCINA ECONOMICA COMPRO ocasión, poco uso, regular familia. Indicar precio sin engaño Correo. Bustillos. N-9

OCASION VENDESE ANTEOJOS Zeiss para carrera, aumenta 8 veces, nuevo, $ 400. Cámara fotográfica tamaño 6 por 9, con lente Orthoklinar Zeiss 1x4.8 con accesorios, $ 350. F. E., casilla 90-D. 10-N

MANTECA POR QUINTAL SE VENDE. Dardignac 401. 9-N

COCINA GAS VENDO. DARDIGNAC 026. 9-N

ARMAZON Y MOSTRADOR, DE ocasión, vendo. Huérfanos 2100. N 9

PAPAS DE DALIAS, AHORA LA mejor época para plantar. Pidan catálogo descriptivo gratis. Jardín Prado. Casilla 2054, Santiago, Ahumada 278. N 12

LEÑA PICADA TODAS CLASES, compro cualquier cantidad directamente productores. Rancagua 79. N-10

VENDO TAMBORES 400 LITROS, romana. Vicuña Mackenna 900. N-9

OCASION VENDESE INSTALACION completa baño. Alonso Ovalle 1646. N-10

COMPRO AMORTIZADORES PARA auto. Serrano 898. N-9

COMPRO PATENTE AUTO PARTICULAR. Gay 1776. N-9

VENDESE LUJOSA ESTANTERIA, mostradores para sombrerería o lavandería. Huemul 11333. N 9

VENDO UTILES CON DERECHO local. San Francisco 302, esquina Eleuterio Ramírez. Tratar: 2 a 5. N-9

SE VENDE UN BILLAR. HUEMUL 1341. N-9

MONTURA CHILENA, OTRA INGLESA, buena clase, vendo baratísimas. Nataniel 1181. N-9

PESO MOSTRADOR VENDO DE ocasión. Romero 2920. 9-N

CAJAS CHICAS CERVECERAS pago los más altos precios. Carrera N.o 534. 9-N

VENDO UTILES DE LAVANDERIA. Rosas 1558. N 10

VIOLIN VENDO OCASION.— CArrascal 85, Almacén.

VENDO ROMANA FAIRBANKS, de 800 kilos. Independencia 1390. 10-N.

COMPRO MESON Y ESTANTERIA cantina en buen estado. Datos, Brasil 712. 10-N.

SE VENDEN ARMARIOS PARA verdulería y frutería. Molina 955. 11-N

COMPRO SACOS QUINTALEROS, cualquier cantidad. Recoleta 564. E. C. 11-N

OCASION VENDESE MOSTRADOR, armazón, vidriera, sócalo cantina y varios. Chacabuco 98. N—10

FUDRES O PIPAS COMPRO, MIL arrobas. Cartas: Linderos, José Barba. 18-N

VENDO LUSTRIN. INES AGUILERA 1118.

VITRINA GRANDE APROPIADA tintorería, lavandería, se vende ocasión. San Diego 162. N-9

COMPRO SACOS SEMENTEROS.— Bulnes 216. 10-N.

COMPRO RELOJES DESCOMPUESTOS, de pulsera, bolsillo y péndulo, oro y piedras finas. Recoleta 138.

COMPRO TELON PARA PATIO, 8 metros por 8. Recoleta 348.

COMPRO SILLAS ROTAS, AUN INSERVIBLES. León Prado 585. N-10

OCASION VENDESE INSTALACION cigarrería. San Diego 1383.

VENDESE OCASION PLANTAS, muebles, útiles de lavandería. Victoria 741.

VENDO MOSTRADOR Y UN PESO, aparato verdura. Maipú 846.

VENDO BILLAR, JUEGO DE BOLAS marfil para billa. Erasmo Escala 2895. N—10

GUITARRA ESPAÑOLA O BOLETO compro ocasión. Campo Marte 43

COMPRO MOTOR DE DOS CABALLOS. Tratar: Delicias 2656. N 11

COMPRO MAQUINA VULCANIZADORA. Grajales 2566. N 9

COMPRA - VENTA NEGOCIOS

VENDO ALMACEN ABARROTES esquina cité buena casa habitación. Agustinas 2332. 10-N.

BODEGA DE FRUTOS DEL PAIS compro, o arriendo local adecuado para instalarla. Dirigir informaciones completas a X. Z., casilla 1834, Santiago. N-9

POR VIAJE URGENTE, VENDO carnicería, muy barato. San Diego 924. 13-N

HABIENDO COMPRADO EL NEGOCIO de abarrotes a la señora Jesusa Herranz, ubicado en Santa Rosa 348, no respondo por cuenta alguna pasado tres días de la fecha. Octubre 6 de 1923. 9-N

SE VENDEN DOS TALLERES DE Zapatería por irme a provincia. Tratar. Gay 1728. 11-N

VENDO OCASION BAR Y RESTAURANT, Salas 300, frente a la Vega Central. 9-N.

VENDO ALMACEN CON DEPOSITO de vinos y buenas habitaciones. Gálvez 520. 9-N

CARNICERIA CON CASA ANEXA, se vende en Carreras 691. 9-N

CIGARRERIA ELEGANTE VENDO barato. Bandera 832. 9-N

VENDO RESTAURANT SEGUNDA categoría, venta comprobada. San Diego 901. N—11

VENDO CARNICERIA. SAN DIEGO 1489. N-9

REGALO RESTAURANT, CENA, por viaje urgente. Venta rápida. San Pablo 1173. N-10

$ 600 VENDO CIGARRERIA, DULCERIA, derecho local. Brasil 377. 9-N.

VENDO [illegible] ACREDITADO TALLER de carpintería de R. Morales. Brasil 31. 9-N

VENDO CARNICERIA, MUCHA clientela. Colón esquina Maruri, 801. N 14

ALMACEN CHICO ARRIENDO, apropiado negocio tienda, relojería, $ 150. San Diego 1330. N 9

POR ENFERMEDAD DE SU DUEÑO vendo acreditado negocio de abarrotes, con carnicería anexa, 12 años establecido arriendo barato, con largo contrato. Calle Pinto 2056. N 12

HABIENDO COMPRADO EL NEGOCIO de menestras de la señora Ester R. v. de Toledo, ubicado en Jofré 202, no respondo por ninguna cuenta pasado tres días. — Guillermo Vera. N 10

HABIENDO COMPRADO NEGOCIO de carnicería B B B, San Diego 924, del señor Andrés Phang, no respondo por cuenta alguna pasado tres días de esta fecha. — Crisólogo Rojas. N-10

SE VENDE UNA CARNICERIA EN la calle Bascuñán N.º 36, con una venta comprobada de $ 550 diarios N 10

REPARTO DE HUEVOS Y AVES, véndese de ocasión. Libertad 1348. 10-N.

ALMACEN VENDESE RODEADO 6 conventillo. Capital $ 2,000. Venta tres mil pesos mensuales. Benavente 452.

PASTELERIA VENDO, POR NO poderla atender. Av. Matta 725. 12-N

NECESITO UN PUESTO DE CARNICERIA: lo recibo en arriendo; que tenga habitación. Dirigirse: Andes 2135.

OCASION, VENDO NEGOCIO MENESTRA y verdura, buena clientela, arriendo barato. Recoleta 2097.

VENDO O CAMBIO FABRICA HELADOS, valor 1,000 por carretela, con caballo. Independencia 1870. N-10

VENDESE ALMACEN MUY BARATO, poco capital, por enfermedad dueño, y no poderlo atender. Gálvez 570. N-10

VENDO BAR RESTAURANT CON palitroque, muy central. Puente 742. N—10

SE VENDE ALMACEN UNICO EN cuatro esquinas, barrio populoso, muy buena venta diaria. Emporio Gálvez, calle Gálvez esquina Pedro Lagos. N—12

CARNICERIA VENDO POR NO POderla atender. Cochrane 760. N 11

VENDO ACREDITADO ALMACEN con bastante venta, en buen barrio, por no poderlo atender. Diez de Julio N.º 745, esquina Los Valdeses. N 10

VENDO PANADERIA BUENA clientela, espléndido negocio. 2 a 3. Agustinas 821. N 10

ARTICULOS DESPACHITO CONCLUSION negocio, realizo, ofrezco o martillero. Tucapel 522.

POR VIAJE URGENTE VENDO por lo que oferten cocinería con bastante clientela. Independencia 805.

ELEGANTE PELUQUERIA, LUSTRIN vendo. Doy gratis local cigarrería poniendo capital. Vicuña Mackenna 1.

VENDO NEGOCIO CON DERECHO posesión. Camilo Henríquez 623. N-10

DESPACHO: VENDESE DESPACHO extensa posesión quinta. Carmen 1451.

VENDO PELUQUERIA MUY BARATA con lustrín. Aldunate 1652.

CIGARRERIA VENDO POR NO poderla atender. San Diego 160.

VENDO SUELERIA. MANUEL Montt 2858. N—11

VENDO BAR - RESTAURANT, BUENA situación, con contrato, por estar dueño enfermo. Manuel Montt 886. Tratar: Chacabuco 1-C. N 11

DIVERSOS

SOLDADURA AL OXIGENO TODA clase metales Especialidad en el aluminio, E. Durret. Avenida Matta 905 frente a Chiloé. 18-N

DISCO VICTOR Y OTRAS MARCAS, últimas novedades, desde $ 4 vende. San Pablo 2215 (casa particular). 9-N

¡MAESTROS ZAPATEROS! AL HAcer vuestras compras, no olvidéis que en la suelería "El Cóndor" hay suela 1.a, desde $ 4.30 el kilo; además de otros artículos a precios y calidad fuera de competencia. San Pablo 3026, entre Herrera y Maipú. 18-N.

A LA OBRERA, CASIMIRES POR metros; córtase trajes; terno medida, 110; pantalón, 25. Local propio. Atiéndese Domingos. Vicuña Mackenna 1080. 20-N

ARRIENDO DE SILLAS DE VIENA y de doblar, para fiestas, reuniones banquetes y fiestas escolares, etc., cualquiera cantidad, precios económicos. La Equitativa, Teléfono 2473, 851 Delicias 857. N 18

NECESITO A SOFERINO MARTINEZ en la calle Jofré 329. Casita N.o 10. Su hermano Carlos Ortiz. N—16

CUERDAS PARA VIOLIN, CELLO, guitarra y mandolino a precio de ocasión. Ahumada 132. N-9

COMPRO DENTADURAS, DIENTES usados. San Pablo 2571. 9-N

PLUMEROS A FABRICANTES ofrezco lote plumas de avestruz, Madrid 1297. N-10

AGENTES DE RETRATOS NECESITA La Hispano-Americana. Garantizo buen sueldo. Escriba hoy mismo. Casilla 229. Coquimbo. D-9

ALFOMBRAS LIMPIA, LAVA, ARREGLA, guarda, pintura, aseo, encerados pisos, hace La Higiénica Vacuum Cleaner, Maestranza 918, Teléfono 480. N 11

COMPOSTURA MAQUINA TEJER, coser, de familia e industriales. Atiendo domicilio. San Francisco 838, casa 16. Teléfono 69, Matadero.

CON FACILIDADES DE PAGO hacemos buenas instalaciones de baños, calentadores. Fábrica: Chacabuco 18.

SASTRERIA LA POLAR, CLUB N.o 11, sorteo N.o 18. Salió favorecido el número 87, perteneciente al señor Celestino Verdugo.

VENDO O CAMBIO POR MERCADERIAS, pólizas de la Providencia. Cumming 1171.

LECHE. COMPRO PRODUCCION o sobrantes, siempre que sea leche completamente pura. San Pablo 3653. N—12

HOTELES Y PENSIONES

HOTEL "RIVOLI", DELICIAS 2595. Piezas amobladas muy confortables. Precios módicos. Nov 14

ATENCION: DESDE $ 3 DIARIOS, piezas amobladas, con dos camas, $ 5. Gran Hotel Buenos Aires, de Luis Carbone. Delicias 2921, frente Portal Edwards. 19-Nov.

ESPLENDIDAS PIEZAS O DEPARTAMENTO a la calle, con sin muebles y pensión. Verlas: de 1 a 6, Huérfanos 2281. N—9

CASA DE RESIDENCIA "IMPERIAL". Comida espléndida, estilo familiar. Elegantes dormitorios. Casa tranquila. Elegancia, confort. Teléfono 3483. Moneda 977, esquina Ahumada. 24-N.

ATENCION: MATRIMONIO Y persona sola. Diríjase confiadamente al Hotel Torino, Brasil 706, encontrará piezas elegantemente amobladas. Precios muy módicos. Comida la carta. Abierto permanentemente. D-2

HOTEL BOHEME, SAN ANTONIO 62, ofrece piezas para viajeros y pasajeros; almuerzo o comida, 4 platos abundantes, té o café, media botella de vino, $ 2 cubierto. Pensión mensual. Orden y seriedad. 4-D.

DOY PENSION DE MESA Y A DOMICILIO. San Isidro 486. 10-N

PIEZAS AMOBLADAS CON PENSION; buena pensión de mesa. Moneda 41. 10-N

PIEZAS PENSION CASA, CASA HONORABLE. San Diego 262. N-9

MAGNIFICA PENSION, PIEZAS balcón, con sin muebles. San Diego 10[illegible] 10-N

FAMILIA: ARRIENDA PIEZA AMOBLADA. Castro 436. N-9

ARRIENDO DOS LINDAS PIEZAS a la calle, con pensión, a matrimonio. Serrano 205. N-10

CENTRALISIMO ARRIENDANSE piezas, con pensión, días, meses. Catedral 1257. 15-N

PENSION, A MATRIMONIOS O caballeros: piezas amobladas, balcones. Catedral 2679. 13-N

EN CASA DE FAMILIA SE DA pensión con pieza a caballero solo. Delicias 2314. 9-N

EN CASA-QUINTA ARRIENDASE departamento con pensión a señora muy honorable. Dominica 446. 11-N

A PASAJEROS DE PROVINCIA arriendo buen departamento con pensión, Santa Rosa 60. 30-N

PENSION DE MESA, PRECIOS módicos, Santa Rosa 60. 30-N

SE ARRIENDA PIEZAS Y DEPARTAMENTOS con pensión, en casa de familia sin pensionistas. Recoleta 379. 9-N

PIEZAS CON SIN MUEBLE, CON sin pensión a caballeros, arriendo. Rosas 1035. 9-N

CASA FAMILIA OFRECE PIEZAS balcón, amoblada o sin muebles, pensión. Catedral 2429. 9-N

RESTAURANT BUENOS AIRES. — Recibe pensionistas y da banquetes a cualquier precio. Abierto día y noche. Alameda 2921. N-7

ARRIENDO DOS PIEZAS BALCON a matrimonio, con pensión, casa sin pensionista. Santo Domingo 1017. 12-N.

SAN DIEGO, 79, UN PASO DEL Centro arrienda piezas con pensión. Recibe viajeros. 12-N

LINDAS PIEZAS BALCONES, CALLE, amobladas con pensión. Santo Domingo 1030. 9-N

CASA RESIDENCIAL, ESTADO 75, Regio dormitorio para matrimonio. buenos baños, teléfono, excelente comida. N 9

EN CASA HONORABLE, CENTRAL, ofrécese magníficas habitaciones amobladas a la calle, con excelente pensión. Mucho aseo, buen baño, etc. Moneda 840 N 10

CASA SUIZA: ARRIENDA PIEZA balcón con pensión a matrimonio. — Rosas 1130. N-10

DOY PENSION A DOMICILIO. CALLE Santiago 1192. N—9

FAMILIA OFRECE PIEZA, PENSION; precios bajos. Nataniel 65. N 10

DEPARTAMENTO CON PENSION, pensión mesa y a domicilio. Vergara 69. 11-N

PIEZA ARRIENDO BALCON CALLE, con pensión. Tarapacá 1019, al llegar a Prat. N-10

DOY EN ARRIENDO ESPLENDIDOS departamentos todo confort, comidas primer orden. Ahumada 143. N-10

HABITACION CON - SIN PENSION. Puente 562. N 10

ARIENDO EN CASA QUINTA ESPLENDIDA pieza con pensión, con o sin muebles a matrimonio o señora sola. Maturana 611.

100 PENSION PIEZAS AMOBLADAS. San Pablo 1714. 11-N.

LOS DOMINGOS EMPANADAS DE horno. Doy pensión. V. Mackenna 551. 11-N.

ARRIENDASE DEPARTAMENTO con pensión. Nataniel 111.

RECIBENSE PASAJEROS 6 PESOS diarios; mensual, 150. Catedral 1646. N—10

CASA FAMILIA ARRIENDA PIEZA grande, matrimonio, caballero, con sin pensión. San Ignacio 169.

ARRIENDO ELEGANTES PIEZAS amobladas, con pensión. Lira 40. 15-N

SAN DIEGO 110, CASA FAMILIA, ofrece pensión con piezas amobladas. N 10

FAMILIA HONORABLE ARRIENDA tres piezas, únicos pensionistas. — Agustinas 2680. N-10

FAMILIA ARRIENDA PIEZA Pensión, precios muy módicos. — Santo Domingo 2206.

A PERSONA HONORABLE O MATRIMONIO arriéndase lindas piezas a la calle con pensión, como únicos pensionistas. Catedral 1476. 10-N.

CON PENSION PIEZA GARCIA Reyes 80. 11-N

CASA FAMILIA DA PENSION, pieza. Libertad 170.

CON PENSION ARRIENDO PIEZA. Libertad 10.

INSTRUCCION

$ 3 MENSUALES ENSEÑANZA rápida escritura máquina. Ricardo Santa Cruz 757. N—9

$ 15 MENSUALES, TAQUIGRAFIA. Curso rápido. Instituto "Pinochet Le-Brun" Huérfanos 1657. N-24

CURSO INDIVIDUAL CONTABILIDAD, taquigrafía, mecanografía, clases a toda hora, profesores especiales. Academia Pitman, Maule 1075. N—29

CURSOS HUMANIDADES, JOVENES familias distinguidas, seguro éxito exámenes. Gálvez 139, teléfono 704. 13-N

INSTITUTO TECNICO COMERCIAL de Chile, Gálvez 139 teléfono 704. Cursos comerciales para señoritas, 7-8 A. M., 5-8 P. M., pagando pequeño derecho matrícula. Prospectos. 13-N

ACADEMIA ROYAL, ESPLENDIDA instalación, enseñanza rápida eficiente precios módicos. Gálvez 139, teléfono 704. Prospectos. 13-N

LICEO SANTIAGO, GALVEZ 139, teléfono 704, Kindergarten, preparatorias humanidades, sistema antiguo, concéntrico, excelente profesorado, especialidad cursos repaso. 13-N

DACTILOGRAFIA EN UN MES, matrícula, 2 a 4, noche 9 a 10. Santa Ros 203. 10-N

FRANCES, INGLES, PREPARACION rápida y eficaz; exámenes profesor Abbondati, Angamos 285, entre Lira y Maestranza. N-9

GUITARRISTA CHILENA, ESTHER Martínez Núñez, da lecciones de guitarra, teoría y solfeo. Riquelme 788. 11-N

NORTEAMERICANO, CONOCEDOR del español, deseando perfeccionarse en este idioma, desea lecciones, de las 8 a 11 o 12 M., todos los días. Dirigirse: Estado 75, de 8 a 10 A. M. N 9

SEÑORITAS: CONTINUA ABIERTA matrícula cursos especiales contabilidad, taquigrafía, inglés, dactilografía. Instituto Comercial, Agustinas 1060.

INGLES, CLASES PARTICULARES. Prepara exámenes. M. Sazié 1954, casa 2.

SEÑORITA, ENSEÑA PIANO SEÑORITAS, niños. Vicuña Mackenna 569. N-10

ESTA ABIERTA LA MATRICULA de cortes para señora. Tomar datos: Av. Matta 224. D-7

LIBROS Y ESTAMPILLAS

LIBROS COMPRO. SAN DIEGO 105 N 18

TESORO DE LA JUVENTUD COMPRO de ocasión. Agustinas 1141. — Tercer piso. 12-N

BIBLIOTECA INTERNACIONAL De Obras Famosas compro de ocasión.— Agustinas 1141. — Tercer piso. 12-N

COMPRO LIBROS, REVISTAS, ESTAMPILLAS. San Diego 148. 11-N.

JUDICIALES

QUIEBRA PASCUAL SPATARO.— Por resolución del Juez del 4.o Juzgado Civil de esta ciudad, de 13 de Octubre de 1923, se ha declarado en quiebra al comerciante de esta plaza, don Pascual Spataro, nombrándose síndico provisional a don Humberto Pérez Castro. Se fijó para la primera junta el 26 de Noviembre de 1923, a las 3 P. M. — El secretario. N—30

DE ORDEN DEL 2.o JUZGADO CIvil, procederé a la facción del inventario quedados al fallecimiento de don Enrique Behrens, el día 15 del presente, a las 4 P. M., en Compañía N.o 1238.—Alberto García Vidaurre. 10-M.

POR DECRETO DEL SEGUNDO Juzgado Civil de este departamento, de dos del actual, se ha concedido a doña Julia Parada de la Jara, Juana Rosa, Lucrecia, Iris, María Elena, Waldo Enrique, Marta, Laura y César Parada Henríquez, la posesión efectiva de la herencia dejada por doña Lucrecia Henríquez de Parada. 16-N

DE ORDEN DEL SEGUNDO JUZGADO Civil, procederé a la facción del inventario de los bienes del ausente Enrique Behrens, el día 15 del presente, a las 4 P. M., en Compañía N.o 1238. — Alberto García Vidaurre. N—10

REMATE JUDICIAL.—EL SABADO 10 del corriente, a las 2 P. M., de orden del señor Juez Letrado de Apelaciones y Comercio—juicio Silva con Reines—saldrá a remate al mejor postor lo siguiente, depositado en calle Borgoño 1331, frente Instituto de Higiene: Ruedas para carreta y carretela, ejes, resortes, camas, mazas, rayos, cabra madera y fierro y otros útiles de carretones.—M. Jorquera, Martillero Público. N-10

MUSICA

CASA BERGES, ELEONORA, Shimmy, colosal éxito de la Compañía Méndez, American Cinema. 16-N

CASA BERGES, BURRITO, ONE step, de Roberto Firpo, tocado por todas las orquestas. 16-N

CASA BERGES, PRAT 4, PRINCIPE, Shimmy; Romántico Bulincito, tango. Pídalo Ud. 16-N

MAQUINARIAS

A DELICIAS 2315, DIRIJASE cuando necesite vender, comprar máquinas ocasión. 10-Nov.

MAQUINA UNDERWOOD, OCASION vendo. Bandera 82. N 30

MAQUINAS WOODSTOCK, OCASION. Bandera 82. N 30

CAJAS DE FONDOS. BANDERA 82. N 30

COMPOSTURAS MAQUINAS ESCRIBIR. Bandera 82. N 30

MAQUINA ROYAL, $ 300. BANDERA 82. N-30

MAQUINAS ESCRIBIR ALEMANAS. Bandera 82. N 30

CINTAS PARA MAQUINAS ESCRIBIR. Bandera 82. N 30

LIMPIEZA MAQUINAS ESCRIBIR. Bandera 82. N 30

MAQUINAS ESCRIBIR, TODA MARCA, ocasión. Bandera 82. N 30

CAJAS DE FONDOS, BANDERA 82. N 30

CINTAS PARA TODA MAQUINA escribir. Bandera 82. N 30

MAQUINAS PARA FABRICAR CAJAS cartón, compramos. M. N., Casilla 3741. 14-N

HARNEADORAS A MOTOR Y A mano, ofrece, Cumming 861. N-10

NECESITO MAQUINA CORTADORA, de géneros, cocineras, cajeros y cajeras. Montepío Universal, Meiggs 40. Casilla 886. 9-N

FRAGUAS PORTATILES TENGO orden de liquidar. Delicias 2215. 11-N

CORREAS PARA TRANSMISION muy baratas, vendo de ocasión. Delicias 2215. 11-N

TRILLADORA AVERI, DE OCASION vendo. Delicias 2215. 11-N

MAQUINA HELADERA VENDO 200 pesos. Vicuña Mackenna 4. 9-N

BOMBAS, CORREAS, TRANSMISIONES, descansos, poleas, engranajes, gata, tornillos para prensas pulidoras, cañerías de una pulgada, vende, San Francisco 248. N-11

MAQUINA ROYAL NUEVA, VENDESE. Brasil 385. 10-N

BOMBA EXPENDEDORA DE BENCINA, marca "Wayne" con estanque de 800 litros vende de ocasión. — Brasil 385. 10-N

VENDO MAQUINA BOBINADORA, 12 husos y máquina hojaladora. Castro 528. 15-N

ALAMBRE PARA BOBINAS, 150 KILOS, surtidos, a $ 10.50 kilo, tomando la partida. Rosas 961. N 9

MOTOR A GAS, 6 CABALLOS, vendo en $ 600. Rosas 961. N 9

TECLE 4 TONELADAS, CON TORNILLO sin fin, vendo en $ 590. Rosas 961. N 9

ARADOS Y TODA CLASE DE REPUESTOS, al más bajo precio de plaza. Rosas 961. N 9

GRAN MOLINO BOLAS KRUPP número 4, véndese de ocasión. Huérfanos 1223, oficina 13. N-9

ROMANA 500 K. PALANCA VENDO. Bulnes 230. N-9

SE REGALA ESCOMBROS, QUINTA Normal, Estación Enológica. N-11

MAQUINA PIE SINGER, BOBINA, vendo baratísima. Nataniel 1181. N-9

PRENSA DE ORUJO, PALA BUEY véndese Huérfanos 2248. 10-N.

MOTOR ELECTRICO 1 H. P., perfecto estado, véndese ocasión. Gálvez 571. N—10

PRENSA PARA IMPRIMIR, CON planchas de cobre grabado, compro. Carrera 608. N—11

CHAPAS CONTRA ROBO, FABRICACION alemana, acaban de llegar Véalas: Agustinas 1109. N-10

TAQUIMETRO BREITHAUPT; NIVEL para arquitecto; Gafometro para minas, vendo de ocasión. Agustinas N.o 1109.

MOLINOS PARA GRANOS DE TODAS clases, la última palabra de la industria alemana, recibió. Agustinas N.o 1109. N-10

POLEAS MADERA DE HAYA, REALIZA. Agustinas 1109. N-10

MASAJES FACIALES, REALIZO aparatos completos en $ 100. Agustinas 1109. N-10

MASAJES ELECTRO - MEDICINALES, llegó nueva partida reductores de corriente y bobinas Ruhmkorff, indispensables para profesionales. Agustinas 1109. N-10

AMPOLLETAS 110 VOLTIOS PARA iluminaciones, etc., vendo una partida a un peso cada una. Agustinas N.o 1109. N-10

TELEFONOS COMUNICACION INTERIOR, para oficinas, fundos, etc vende. Agustinas 1109. N-10

MOTORES ELECTRICOS 110 VOLTIOS, realiza. Agustinas 1109. N-10

LINTERNAS CON ACUMULADORES, de bolsillo y mano, vende. Agustinas 1109. N-10

MEDIDORES LUZ ELECTRICA, vende una partida de ocasión. Agustinas 1109. N-10

PLANCHITAS ELECTRICAS DE juguete, vende Agustinas 1109. N-10

CALENTADORES [illegible] agua, sistema Califont, vende. Agustinas 1109. N-10

MOTORCITOS JUGUETE REALIZO a $. Agustinas 1109. N-10

TELEFONOS ALTA VOZ, PARA casa máquinas, etc., vende. Agustinas 1109. N-10

VENDO MAQUINA HELADERA con dos botes. San Diego 1330, casita 34. N-11

SIERRAS, HUINCHAS FRANCESAS de 2 y 3 pulgadas, llegó. Alameda 2215. N—11

VENDO DOS MAQUINAS HELADERAS y dos botes. General Velásquez esquina Sucre, 118. N—11

MOTOR FORD COMPLETO VENDO de ocasión. Brasil 773. N 10

MATERIALES DE CONSTRUCCION

VERDE Y TODOS COLORES PARA baldoseros vende. Lira 715. Noviembre 14

$ 7.60 PLANCHA FIERRO ACANALADO negro para techo. Bandera 8[illegible] Barraca Fierro. N-10

TUBOS DE CEMENTO DE 3 PULGADAS, a 50 centímetros; curvas por mayor, gran rebaja. Lira 715. N—30

ARQUITECTOS, INGENIEROS Y constructores: lavaplatos, $ 14 y 18; bota-aguas grandes, $ 6; califont garantido, $ 120; baños, $ 10; instalaciones de cañerías, alcantarillados. Pidan propuestas a la antigua fábrica "Mérida". Chacabuco 18. 13-N.

MADERA DE ENCINA SECA. compra la oficina del arquitecto don Patricio Irarrázaval. Bolsa de Comercio 323. N-9

VENDO TEJAS. LIRA 64. N-9

PARA DEMOLER VENDO MEJORAS baratísima. Nataniel 806. 10-N

SE VENDEN ADOBES. MOLINA 955. N-11

AL PUBLICO: LA SOCIEDAD Compañía Instalaciones Eléctricas, ejecuta toda clase trabajos de luz y fuerza motriz. Da grandes facilidades pago. Agustinas 1320. Teléfono 3862. Casilla 773. N-30

ADOBES NUEVOS, DE PRIMERA clase, vendo. Conferencia 1201. N 10

TECHO ACANALADO VENDEMOS un peso plancha. Subercaseaux 659. 13-N

VENDESE GRAN PUERTA DE CALLE apropiada para garage. Recoleta 348.

MEDICINA

GONORREAS NUEVAS, ANTIGUAS, impotencia, sífilis, afecciones prostáticas en ambos sexos. Leucorreas, curación radical garantizada en pocos días. Sistema nuevo propio. Estudios en Clínicas extranjeras. Atiendo enfermos provincias por correspondencia. Toda consulta gratis. Facilidades de pago. Diariamente de 9 A. M. a 7 P. M.; nocturna, 8 a 10. Festivos, de 9 a 12. San Antonio 41, casilla 2756. Clínica y Laboratorio Médico Dr. Lefevre. N—26

MASAJE MEDICO - ELECTRICO Francisco Lenti, estudios en Italia. Especialidad enfermedades articulares, parálisis, reumatismo, neuralgias, úlceras, tumores cancerosos y del vientre. Consultas: de 2 a 5. Arauco 827. 10-Nov.

EXAMEN DE LA VISTA GRATIS en el Almacén Optico, Ahumada 264, atendido por el especialista titulado Rotter. Gran surtido de toda clase de anteojos y lentes a precios bajísimos. E-13-1924

GONORREA, SIFILIS, PROSTATITIS, crónica, curación garantida, procedimientos modernos, cirugía, medicina general, inyecciones. Policlínico del Doctor H. Castro. Mapocho 2776. N-9

APLIQUESE MAQUINA WANDDA, Eyzaguirre 1180, próximo Gálvez. Policlínico. Salud y fuerza. O-31

ENFERMEDADES VENEREAS, vías urinarias, impotencia, sífilis. Clínica doctor Lefevre, San Antonio 41. —Atiende sección nocturna, de 8 a 10. Consulta gratis. 2-D

ECONOMICE USTED DINERO Y salud. Botica Belga, despacha bien pronto y barato. San Diego 591. 9-N

BOTICA BELGA ATIENDE CON preferencia el despacho de recetas a sociedades obreras. 9-N

ENFERMOS: ESTOMAGO (ACIDEZ dispepsia), riñones, hígado, intestinos, vejiga, etc., sanarán radicalmente pocos días, con Té Araucano (sabia combinación científica de yerbas medicinales). Paquete $ 3.00 Unicamente: San Ignacio 247 o Bandera 161, 2.o piso. Pedidos de provincias. Casilla 5052. 30-N

BOTICA BELGA, SIGUE CON SUS bajos precios trayendo enorme concurrencia. 9-N

¿LA PRIMERA FARMACIA DEL barrio la conoce usted? Es la Botica Belga, San Diego, esquina Eyzaguirre. 9-N

LAS MAS DISTINGUIDAS FAMILIAS del barrio compran en la Botica Belga. 9-N

LOS GREMIOS DE TRABAJO ENCONTRARAN atención esmerada y económica en Botica Belga, San Diego 591. Abierta hasta las 11 de la noche. Domingos y festivos. 9-N

BOTICA BELGA, SAN DIEGO 591, esquina Eyzaguirre. Continúa sirviendo su numerosa clientela con sus servicios de farmacéuticos experimentados. 9-N

APLIQUESE MAQUINA GRANDE: "Policlínico", Eyzaguirre 1180, próximo Gálvez. Curaciones interiores, señoras. 5-N.

PERFUMERIA REMEDIOS EXTRANJEROS, recetas despachadas fuera de competencia. Botica Belga. San Diego, esquina Eyzaguirre. 9-N

¡CANOSOS! NO BOTEN PLATA en comprar tinturas desconocidas. Compren únicamente la Tintura Vegetal Herz, que se vende en Angamos 265, entre Lira y Maestranza, que tiene la garantía de probarla antes de comprar. Frasco: $ 5.

MUEBLES

MUEBLES FINOS: COMEDORES, dormitorios, salones dorados, vende: Fábrica: Nataniel 464. Marzo 23 1924

VENDESE BAÑO ENLOZADO CON calentador a gas. Buenos Aires 270. N-11

MUEBLES DORMITORIO, COMEDOR, salita, escritorios, hall, refrigeradores, ofrecemos, fabricamos todos estilos. Sillas todas clases, desde 100 pesos. No compre sin consultarnos. Facilidades de pago "Antigua Fábrica Nacional de Muebles", Copiapó 1050, entre Prat y San Diego. NIO

VENDO PIANO MUY BUEN ESTADO Carmen 1761. Nov.-1.o

COMPRO TODA CLASE DE MUEBLES usados, Santa Isabel 50. 14-N

LA CARPINTERIA DE R. MORALES se trasladó a Brasil 31. Hace composturas finas en muebles buhls y muebles antiguos. 11-N

NECESITO PIEZA GUARDAR muebles. G. E., Correo 8. 9-N

LAMPARAS ELECTRICAS DE bronce macizo, estilo Luis XV y XVI realizo una partida desde $ 200 a $ 750 ganchos de bronce, a $ 20 y $ 40. Rosas 961. N 9

COMPRO MENAJES DE CASA, TODA clase muebles, plaquées y joyas. San Diego 460, El Aguila. F 7

MUEBLES, LIQUIDACION MENSUAL. Dormitorios, 550; escritorios dobles cortinas, 400; juegos escritorios, 500; salones, salitas, etc., con facilidades de pago. Especialidad estilo colonial. Fábrica Nacional de Muebles. Serrano 398, esquina Cóndor. Teléfono 95, Matadero. N-12

SE VENDE UN CATRE INGLES Y 2 quintales lana. Huemul 1247. 9-N

PIANO ALEMAN, REGIO, MARCA Nagel, vendo. Huemul 620. N 10

PIANO KOLHER, TRES PEDALES, véndese. Cochrane 181. N 10

VITROLAS SE HACEN EN SANTA Rosa 349.

MUEBLES PARA VITROLAS, EN roble, caoba y lingue. Santa Rosa 349.

SE VENDE UNA VITROLA VICTOR sin uso. Arauco 1046.

VENDO MESA Y SILLAS COMEDOR. Bascuñán 135.

VICTROLA VICTOR, CHICA VENDE. San Pablo 2215. Casa particular. 13-N.

VENDO POR VIAJE AMOBLADO dormitorio 3 cuerpos, alfombras y otros muebles. Maturana 611.

CATRE BRONCE, FIERRO, SOFAES, alfombras vendo. Diez de Julio 613.

VENDO BUEN APARADOR CON mármol y espejo. Huérfanos 2478. 10-N.

VICTROLA VICTOR
Las Quintas 158.

AMOBLADO MOQUE
te, sillas caoba,
jos, catre, diván,
nacio 169.

SE VENDEN DOS
tiguas, Valparaíso

VENDESE OCASION
catre, matrimonio,

VENDO APARADOR
nómica. Miguel Cla

SILLON DENTAL
en perfecto estado,
sión, en San Pablo

PIANO VENDESE
dro de Oña 1, primer
nida Irarrázaval.

ESCRITORIO MINIS
sos; estante librero,
ingeniero, roperos,
res, aparadores, trin
ños, vendo. Eyzaguirre

VENDESE CON FACI
go, varios dormitorios
dos comedores, uno de
torio roble, sillones
tapices, ricos catres
ría plaqué y muchos
Santa Isabel 332.

PIANO ALEMAN EST
ocasión. Santo Doming

AMOBLADO SALON,
espejo grande, 60;
tral, 90; chico, 60;
80; escritorio, 40;
60; juego dormitorio
rropas tres cuerpos,
espejo, 160; peinador,
aparador trinches;
font, 100. San Isidro

COMPRO SILLAS DE
Mayo 859.

ANTIGUEDADES: AM
mitorio caoba, infini
riosos, vendo. Teatinos

VENDO RICO FLAMAN
Herz y medio amoblado
lo inglés, todo por $
Gaete 767.

VENDESE APARADO
ches, mesa, sillas,
talladas, antiguas,
nes tapizados, bam
Matta 630.

VENDO MUEBLES
mesa comedor. Molina

VICTROLA VICTOR
vendo baratísima.

RICO, ELEGANTE
do, flamante, $ 1,
45.

OCUPACIO
(Necesita

ARQUITECTOS O PA
ofrécese carpintero
trucciones, interpreta
etc. V. H., Chillán
Valparaíso.

JOVEN CON MUCHO
mientos en el comercio
como cobrador, vende
puesto de responsabili
hasta $ 10,000. Av.
C. Pérez.

$ 2,000 DE GARANTIA
come para cobranzas
merciales, citées o fil
se. Chacabuco 50 A.

JOVEN RECIEN LL
nociones francés, inglés
castellano correcto,
preceptor u otro cargo
mendaciones. Razón:
San Diego 175.

JOVEN SIN VICIOS
tensiones, se ofrece
dor de panadería o
ocupación decente.
578.

SEÑORITA CON MUCH
ca en el comercio,
jefa de un taller. P.
casita letra C.

SE HACE TODA CLA
tura, especial trajes
J. Gálvez 209, casita

ME OFREZCO PARA
cocina, puertas afuera
nas recomendaciones.

MATRIMONIO SOLO
para cuidar quinta
lar, aquí o fuera de
bea 2457.

JOVEN ESPAÑOL
gado de Estados Unid
miento inglés, acepta
mayorista, garantía
netaria. J. Rodríguez
ne 1154.

PROFESORA PIANO,
canciones, mandolina
ofrécese. San Francisco

COBRADOR, TENEDOR
bros. Caballero extra
dor plaza, se ofrece.
veinte mil pesos. Corre
O.

COMPONGO TODA CLA
talaciones eléctricas,
lámparas y timbres.
N.o 684.

ARREGLO Y BARNIZO
finos, especialidad
pianos. Calle Castro

EMPLEADO PARA OCU
cente ofrécese, muy bue
Ofertas: General Mitre

PRACTICANTE, MASA
juquero, estudiante
empleo; también en
y peluquerías, o priva
Federico Schulz, Delicias
luquería.

MAESTRO ITALIANO
te construcciones, carp
blería, pompas fúnebres
planos. Buenos informes
ra ciudad o campo.
Correo 3, Valparaíso.

OFRECESE SEÑORA
sa, temporada verano.
mes. San Ignacio No

SERVIDUMBRE OFRE
loz, buenas cocineras
zas y comedor. García
28.

OCUPACIONE
(Ofrecen)

EMPLEADO COMPETENT
gico y trabajador nece
gilancia autobuses.
Chacabuco 61 o por carta
2402.

NECESITO CONTADOR
Moneda 1482.

MAESTROS CARPINTEROS
nero, muy competentes.
mos. Chacabuco 61.

OPERARIO ESPECIALISTA
desabollar tapabarros
les, necesito. Dieciocho

CHOFER NECESITO,
potente, especialmente
auto Hudson, con muy
mendaciones. Teatinos

MECANICO, BUENOS
reparaciones máquinas
a domicilio. Exposición

NECESITO UN BUEN
Providencia 1304.

LUSTRADOR NECESITO,
arrienda. Providencia

EMPLEADO COMPETENTE
el ramo de zapatería,
Puente 765.

CONCESIONARIO CON
buenas referencias,
cargo de cantina, coci
Club Radical. Casilla

BUENOS OPERARIOS
de y composturera,
neda 1031.

PELUQUERO NECESITO,
ro 50 pesos semanales,
trabajo. Providencia

FOLIADOR A MAQUINA
sita Imprenta Universo.
esquina Romero.

ALBAÑILES COMPETENTES
cesito. Gorbea 2446.
12 a 2 P. M.

NECESITO COBRADOR
co semanal. Delicias 518.

REMATE

Avisamos a los interesados y al público en general, que el Lunes 12 del presente, a las 9 A. M., serán sacadas a remate con arreglo a la ley, las prendas de plazo vencido comprendidas entre los números

24,057 al 25,484

LA EQUITATIVA

851 — DELICIAS — 857

OLDADOS BUENA LICENCIA NEsítanse Regimiento Buin, 10.30 a Verse Cabo Gamboa.

APATERO COMPOSTURERO SE cesita. Merced 380.

EPARTIDORES CON CARNETS, comendados, necesita. Brasil 1290.

ELUQUEROS SABADOS, DOMINs. buen trabajo. Irarrázaval 1694

E NECESITAN TOCADORES guirra y piolón, que canten. Ojalá an amigos. Meiggs 66. 12-N

RREROS Y PINTORES CARROros, necesita la Carrocería "La ueva Purísima". Moneda 2379. 10-N

ELUQUERO NECESITO DE FIRe, doy garantías. Carmen 1372. N-10

UEDERO Y HERRERO CARROro necesito. Avenida. Horacio Faves 621. N-9

EPARTIDORES ACTIVOS NECEto para la venta de vinos, pago ena comisión. Inútil presen n fianza. Av. Matta 229. N-10

ELUQUERO NECESITO, 60 PEs semanal. Peluquería Japonesa. rovidencia 1287. 11-N

ECESITO OPERARIO DE TACO Luis XV. Santo Domingo 957. 10-N

RABAJADORES ENTENDIDOS en fabricación de hormas para calzado necesita. Av. Las Quintas número 663. 9-N

ECESITO TONELERO. BASCUán 1299. N-10

NCAPELLADORAS CON RECOmendación necesitamos. Rosas 3225. N-14

YUDANTE CARPINTERO Y NIpara mayordoma, fábrica envases, necesítase. Barros Errázuriz 5 (Providencia). N-9

AJISTA REMIENDO PARA PEqueña imprenta necesito. San Diego 7. 9-N.

ECESITO CARPINTEROS COMetentes de banco. Arturo Prat 190 9-N.

NGANCHE DE GUARDIANES. — a policía de Valparaíso contrata ersonal con buena licencia del Ejército, Armada o policías y recomendaciones. Salud compatible con el servicio. Sueldo: $ 187.20. Presentarse de 10 a 12 M. (Menos Sábados), en Cero 143. 14-N

ORNERO MECANICO, DOS HOjalateros, caldereros, necesita Fábricas del Ejército. Datos en la Ayudantía. N-10

ECESITO 20 PINTORES. RECOleta esq. Dávila. N-9

SE NECESITA UN FOGONERO competente. Cía. Chilena de Tejidos, Andes 3710. 9-N

EN EL FUNDO SANTA CORINA SE necesita jardinero casado, sin familia. Inútil presentarse sin buenas recomendaciones. N 11

PELUQUERO NECESITO. MAPOcho N.º 4280. N 9

PANADEROS POR MESES NECEsito. Castro 432. N-9

FABRICA DE CALZADO SAN ALfonso 466, necesita buenos armadores para calzado Black de señora. N 9

JOVEN PRACTICO PARA BOTICA con buenas referencias, necesito, pago buen sueldo y pensión. Delicias 2298. N-10

NECESITO CARRETELERO PRACtico en trabajo bodega. San Francisco 697. N-9

MUEBLISTAS Y OFICIALES ADElantados necesito. Calle Cuevas 1261. N 10

EMPLEADO SERIO E INDEPENdiente, que disponga dos, tres mil pesos efectivos, tendrá ocupación, sueldo fijo, más buena participación negocios, garantizándosele devolución dinero aportado. Indispensable referencias. San Pablo 1265.

ZAPATEROS PARA CLAVETEADO necesito. Rogelio Ugarte 1391. 11-N.

LA ASISTENCIA PUBLICA NECEsita dos chauffeurs con buenas recomendaciones. 10-N.

JARDINERO SE NECESITA CON informes. República 330. 10-N.

NECESITO PELUQUERO DE FIRme para Sábado y Domingo. Mapocho N.o 2910.

ZAPATERO COMPOSTURERO, NEcesito. Alonso Ovalle N.o 909.

GASFITTER JUAN SANCHEZ, NEcesito. Catedral 1490. N—10

NECESITO CARPINTEROS GOTIcos. Arturo Prat 1302. N-10

NECESITO PELUQUERO PARA que se haga cargo de peluquería o la arriendo. Aldunate 1652.

PELUQUERO NECESITO COMPEtente. San Diego 1383.

NECESITO TONELEROS COMPEtentes, trabajo a trato. Eyzaguirre 1462. N-10

SE NECESITA UN MECANICO Y chauffeurs para manejo autos, góndolas, competentes en el ramo. Grajales 2106. N—11

CARPINTERO MUEBLISTA NEcesito. Sotomayor 45.

CARPINTERO PARA ENTABLAR, albañil colocador adobes a trato. Moneda 2454.

HERRERO DE FRAGUA NECESItase. Capo Marte 43.

CALDERO EN FIERRO NECESItase Campo Marte 43.

NECESITO MAESTRO EMBALDOsador. A. Varas 178. N 11

REPARTIDOR LICORES, CARNET, matrícula, recomendaciones, que sepa soldar latas, necesito. Mapocho 2710. N 9

MATRIMONIO CON HIJO GRANDE para trabajar quinta frutal, necesito. Tratar: San Pablo 2702. N 10

NECESITO PELUQUERO SE HAGA cargo de una Peluquería. Esperanza 1264 N 9

COCINEROS PARA ESTABLECImiento necesítase. San Pablo 3492. N-9

MOZOS RECOMENDADOS NECEsitasen. San Pablo 3492. N-9

NIÑO DE 15 A 16 AÑOS NECESIto. Rosas 2075. N-9

NIÑO 15 AÑOS NECESITASE CON recomendaciones, para aseo y mandados de oficina. Santo Domingo N.o 1077.

MOZOS NECESITA EL RESTAUrant Fray Diego. — Av. Hipódromo Chile 1566

MUCHACHO AYUDAR SERVICIO, 15 años. Benavente 308 N—10

NIÑO PARA REPARTO DE CARnicería, necesito. Av. Vicuña Mackenn 17-A.

MOZO JOVEN, ASEADO, NECESIto. Bellavista 73, entre Purísima y Siglo XX.

NECESITO NIÑO, 14 A 16 AÑOS. [illegible] 1421 10-N

NIÑO 13-14 AÑOS NECESITO PAra aseo, mandados, con recomendaciones. Moneda 629.

NIÑO NECESITO 16 AÑOS, DEcentito, aseo, portero. Bulnes 342.

REMATE

HOY VIERNES 9 DE NOVIEMBRE, A LAS 3 DE LA TARDE, se rematarán ante don J. Ramón Gutiérrez M., partidor de la herencia de don Eduardo Charme, en su estudio, Dieciocho 338, las siguientes hijuelas en que han sido divididos los fundos QUINTA y EL QUELMEN, pertenecientes a dicha sucesión.

HIJUELA PRIMERA DE QUINTA.—Ubicada en el departamento de San Fernando, con una cabida de 775 hectáreas y dotación de 40 regadores del río Tinguiririca y derrames utilizables. Tiene una deuda en la Caja Hipotecaria en bonos del 8 o|o con 1 o|o. de $ 310,000.

MINIMUM: $ 830,000

El precio se pagará, reconociendo el comprador la deuda antedicha en parte de precio, y el saldo, con la tercera parte al contado y el resto en dos parcialidades iguales, pagaderas, respectivamente, en seis meses y un año de plazo y al interés del 8 o|o anual.

HIJUELA SEGUNDA DE QUINTA. — Ubicada en Curicó, con una cabida de 902 hectáreas y dotación de 20 regadores del río Teno. Tiene una deuda en la Caja Hipotecaria en bonos del 8 o|o con 1 o|o. de $ 160,000.

MINIMUM: $ 400,000

El precio se pagará, reconociendo el comprador en parte de precio la deuda antedicha, y el saldo, en la forma indicada en la Hijuela Primera de Quinta.

PRIMERA HIJUELA DE "EL QUELMEN".—Ubicada en Curicó, con una cabida de 794 hectáreas y dotación de 25 regadores del río Teno. Tiene una deuda en la Caja Hipotecaria, en bonos del 8 o|o con 1 o|o. de $ 190.000.

MINIMUM: $ 470,000

El precio se pagará, reconociendo el comprador en parte de precio la deuda antedicha, y el saldo, en la forma indicada en la Hijuela Primera de Quinta.

SEGUNDA HIJUELA DE "EL QUELMEN".—Ubicada en Curicó, con una cabida de 659 hectáreas y una dotación de 25 regadores del río Teno y derrames utilizables. Tiene una deuda en la Caja Hipotecaria, en bonos del 8 o|o con 1 o|o, de 200,000 pesos.

MINIMUM: $ 500,000

El precio se pagará, reconociendo el comprador la deuda antedicha, y el saldo, en la forma indicada en la Hijuela Primera de Quinta.

Las ventas son ad-corpus.

Las bases generales y particulares de la subasta de las referidas hijuelas, su hijuelación y tasación, practicadas por don Hernán del Río, el plano de ellas, y los títulos, pueden consultarse en la oficina de don Abraham del Río.

N-9

NECESITO UN NIÑO PARA LOS mandados. Alonso Ovalle N.º 1125.

MOZO PARA LA CANTINA, RECOmendado, puertas adentro. San Pablo 1636. N-9

NIÑO DE 12 A 15 AÑOS, NECESItamos. Fábrica de Sombreros. Compañía 2290. N-9

NECESITO MOZO PARA E LASEO. —21 de Mayo 859.

MOZO DE COMEDOR PARA DOS personas. Puertas afuera, sueldo 60 pesos. Presentarse de 11 adelante. Almirante Barroso 250.

NECESITO MUCHACHO ENTENDIdo en abarrotes con informes. San Diego 2158.

NIÑO DE 14 A 18 AÑOS, CON BUEnas recomendaciones, necesito, prefiero español. San Pablo 2501. N 11

MATRIMONIO NECESITO PARA trabajar quinta. Mapocho 4361, Fábrica Billares.

EMPLEADA PARA LAS PIEZAS que sepa algo costura, necesito. Avenida España 22. 11-N.

EMPLEADA PARA FAMILIA, CASA quinta Cisterna, necesítase. Dirigirse, Bandera 852, de 2 a 5.

SE NECESITA UN MATRIMONIO para la pieza. Hotel Colón. Exposición N.o 10. 9-N

BUENA COSTURERA SEPA HAcer ropa de guagua, necesito. Maestranza 245. N-9.

MODISTA COSER EN CASA NECEsito. Rosas 1035. 9-N

CAMISERA EN OBRA FINA, NEcesita la Fábrica. Molina 206. N-9

NECESITO UNA AYUDANTA DE cocina y una niñera. Chacabuco N.º 38. N 9

COSTURERA SASTRE PARA NIños una cocinera, necesito. Gálvez 197. 9-N

NECESITO PARCHADORAS DE sacos. San Francisco 697. N-9

SE NECESITA OPERARIA PARA una fábrica de muñecas de cartón. Calle Las Rosas 2339, casita N.º 24. N 11

APARADORAS NECESITO. FABRIca de Calzado, Delicias 2701. N 11

BUENAS PANTALONERAS NECEsitamos. London House, Huérfanos 1059.

NECESITO EMPLEADA PARA TOdo servicio, casa extranjera. Libertad 52 A.

EMPLEADA PARA LA COCINA, con informes necesito. Huérfanos 2478. 10-N.

NECESITO NIÑA PARA AYUDAR quehaceres de casa. Libertad 681. 10-N.

SEÑORITA PARA PRINCIPIANTE de oficina comercial, necesito. Se exige buena letra, ortografía y recomendaciones. Casilla 2851, Santiago. N—10

DARLES EMPLEO NECESITAMOS señoras, señoritas, niñas, caballeros, jóvenes, niños. Universidad Venegas Salas, Plazuela Santo Domingo

SEÑORITA PARA OCUPAR puesto de oficina, necesito. Av. G. Bustamante N.o 26. Presentarse de 9 a 10, 2 a 4. N—10

SEÑORITA INGLESA, TITULADA, da clases de piano e inglés. M. Sazié 1954, casa 2.

SEÑORITA ALEMANA DA CLAses de piano y alemán. Rosas 1827. N-11

NECESITO SEÑORITA SEPA ALgo escribir a máquina, hacerse cargo oficina. Presentación de 11 a 12, y de 3 a 5. Compañía 1065, oficina 26.

NECESITO TOCADORA DE ARPA. Población Villa Moderna. Joaquín Pérez 92. 10-N

CUIDADORA PARA GUAGUA DE un año necesítase. Inútil presentarse sin buenas recomendaciones. República 302. N—10

NECESITO BUENA COMPOSTUREra obra grande. Moneda 1031.

COSTURERAS COMPETENTES PAra trabajar adentro y afuera necesita la Fábrica de Ropa Blanca para Señoras. Estado 46, cuarto piso.

PLANCHADORAS COMPETENTES necesita la Fábrica de Ropa Blanca, Estado 46, cuarto piso.

BORDADORAS A MANO Y MAQUIna, necesitamos. Estado 46, cuarto piso.

SE NECESITA UNA SEÑORITA para los libros, que sepa llevar facturas. Inútil presentarse sin tener competencia. Escribir a Casilla 1436, B. y P.

NECESITO BUENAS COMPOSTUreras obra grande y ayudanta. Sastrería Merced 773. N 10

OPERARIAS TRABAJO FACIL NEcesítanse Camilo Henríquez 920.

SOMBRERERAS Y AYUDANTAS necesito. Prat 191.

COSTURERAS EN TRAJES SEÑOras necesito. Prat 191.

BUENA COMPOSTURERA MAEStra necesito. Sastrería Lozano, San Antonio 493. 10-N.

AYUDANTE VESTONERA NECEsito Gálvez 1494.

LAVANDERA JOVEN PUERTAS adentro, necesito. Doce Febrero 33. N 10

NECESITO SEÑORA SOLA PARA quehaceres de casa, que sepa cocinar. Mapocho esquina Cueto. N 9

NECESITASE EMPLEADA QUE sepa algo cocina, recomendada. Esmeralda 636. 10-N.

EMPLEADA JOVEN NECESITA Restaurant Popular, Eyzaguirre 1445. N-17

EMPLEADAS CON BUENAS REcomendaciones, para piezas y que sepan costuras, se necesita en Diez y ocho 309. Buen sueldo. N-9

CASA EXTRANJERA NECESITA niña joven, de mano. Huérfanos 3065, chalet 8. N-9

NECESITO TRES NIÑAS PARA el comedor. Avenida La Paz N.o 1. N—9

SE NECESITA NIÑERA, SE PREfiere extranjera. Buen sueldo. Miraflores 351. 9-N

MATRIMONIO ALEMAN NECESIta sirvienta para todo servicio, con buenas recomendaciones. Preguntar en la mañana. Coquimbo 52, llegar Vicuña Mackenna. N-9

EMPLEADA PARA EL COMEDOR necesito. Vicuña Mackenna 26. N-9

NECESITO EMPLEADA PARA TOdo servicio. Pasaje Pedro Montt. Casa 29. Avenida La Paz. N-9

EMPLEADA PARA LAS PIEZAS Y costura necesito. Vicuña Mackenna 26. N-9

EMPLEADA PARA POCA FAMILIA necesito. Delicias 273. 9-N

NECESITO EMPLEADA DE MANO. Brasil 545. N 9

SEÑORA PARA RESPETO, NECEsito, con certificados de honradez. Avenida Irarrázaval 1301; pago carro, por la mañana. N 10

TRES EMPLEADAS: COCINERA, niña para piezas y comedor y niñera, necesítase. Vicuña Mackenna 20. N-9

NECESITASE UNA NIÑA MESOnera. Franklin 953. N 9

NIÑA PARA AYUDAR QUEHACEres. Av. Matta 950. N-9

MUCHACHA NECESITO. CARREra 534. 9-N

EMPLEADA FORMAL QUEHACEres casa sepa cocinar. Lacunza 1412.

EMPLEADA NECESITA PARA CAsa quinta, no muy joven. Los Guindos, Avenida Berlín 98. Carros N.o 3 10-N

EMPLEADA TODO SERVICIO necesita matrimonio solo. Bellavista 127. N—10

NECESITO EMPLEADA PRACTICA lavandería. Cienfuegos 167. N—10

DOS EMPLEADAS: COCINERA, comedor, necesita Vicuña Mackenna 660.

NIÑA REGULAR EDAD PARA CAsa matrimonio, necesito; prefiero con hija. San Ignacio 197.

SE NECESITA UNA EMPLEADA para el servicio. 21 Mayo 773.

SIRVIENTA PARA TODO SERVIcio, necesítase. Avenida Macul 617, Ñuñoa. N-10

NIÑA DE 16 A 18 AÑOS, SIN pretensiones, necesítase para el servicio. Manuel Rodríguez 637.

NIÑERA NECESITO; BUEN SUELdo. Rosas 1567. N-9

EMPLEADA TODO SERVICIO NEcesito. Av. Salvador 1046. Providencia.

EMPLEADA PIEZAS NECESITO, recomendaciones. San Ignacio 184. 11-N.

NECESITO TRES NIÑAS PARA atender un frutillar, en Ovalle, que se abre el Domingo 11. Tratar: Carmen 907, a las 2 de la tarde.

EMPLEADA QUINTA CERCA SANtiago, persona sola. Buen sueldo Recomendada. Tratar: Sazié 2133.

NECESITO EMPLEADA PARA LAS piezas, buen sueldo. Meiggs 80. 11-N

EMPLEADA COMEDOR- COMPEtente y aseada, necesita familia alemana. Buen sueldo. Compañía 2880.

NECESITO EMPLEADA PARA restaurant. Franklin 1069. N-10

FAMILIA EXTRANJERA NECESIta sirviente de mano. Inútil presentarse sin recomendaciones. San Alfonso 549. N 11

NECESITO COCINERA Y NIÑA que sea aseada, para el campo. Delicias 2440. N 11

NECESITO COCINERAS Y NIÑAS de la mano. Grajales 2866. N 9

NIÑA QUE SEPA ALGO COCINA, necesítase, buen sueldo. Maipú 119. N—10

AGENCIA EMPLEOS, REPUBLICA 34 Necesita cocinera. Legación extranjera, niñas decentes, comedor, piezas, cocineras, mozos.

SE NECESITA NIÑA DE 14 años para el servicio. Gálvez 145. 11-N.

NECESITO BUENA COCINERA SIN niños. Sueldo 60 pesos. Copiapó 1431. 14-N.

NECESITO COCINERA PARA POCA familia. Domínica 488. N-10

EMPLEADA PARA LA COCINA, servicio dos personas, sueldo 60-70; casa extranjera. Inútil presentarse sin buenos informes. Estado 21. N 10

AYUDANTA COCINA, SUELDO 40 necesito. Eyzaguirre 541.

SE NECESITA COCINERA. ROSAS 1827. N-12

NECESITO COCINERA, NIÑA DE mano. Nataniel 159.

REMATE JUDICIAL

El 22 de Noviembre, a las 3 P. M., ante el señor Juez del 4.o Juzgado Civil de esta ciudad, se rematará la propiedad de la calle Agustinas 613-619.

MINIMUM; $ 75,000

El precio de la subasta se pagará reconociendo el subastador y haciendo suya una deuda a favor del Banco Hipotecario de Chile, primitiva de $ 45,000 en bonos del 7% con 2%, y el saldo mitad al contado y mitad a seis meses plazo, con el 8% de interés anual. Superficie: 294 metros cuadrados, más o menos. Dos casas de habitaciones, altos y bajos.

Más datos en la Secretaría del 4.o Juzgado Civil, expediente quiebra de don Alfredo León B., y en la Oficina del abogado don **Agustín Barros Jarpa, Morandé 235.**

NECESITO COCINERA JOVEN para dos personas. Cochrane 256. N—10

NECESITO COCINERA. DE 1 A 3. Cumming 342.

NECESITO COCINERA CON RECOmendaciones puertas afuera. — Serrano 99.

MATRIMONIO EXTRANJERO NEcesita cocinera con buenas recomendaciones. Presentarse, Estado 357, altos. 11-N.

NECESITO COCINERA PAGO 40. San Pablo 1714.

COCINERA CON RECOMENDACIOnes se necesita en Cueto 664. 10-N.

BUENA MAESTRA DE COCINA PAra llevar a Bolivia, se necesita. Tratar con Alfredo Neriz, Cámara de Diputados, de 10 a 12 de la mañana. N 10

NECESITO COCINERA JOVEN Y niño para los mandados. Merced 467. N-9

NECESITO COCINERA. SAN PAblo 1191. N-9

BUENA MAESTRA DE COCINA PAra llevar a balneario, se necesita. Tratar, con Alfredo Neriz, Cámara de Diputados, de 10 a 12 de la mañana. 9-N

NECESITO UNA COCINERA Y UNA dueña de casa para poca familia. Avenida Irarrázaval esquina de Chile-España N.o 3106. N-9

SE NECESITA COCINERA Y AYUdante: Alonso Ovalle 1121. 9-N

UNA SEÑORA PARA LA COCINA y una sirvienta de mano necesítanse en Gay 2593. N—9

COCINERA NECESITO. SANTO Domingo 1456. N-9

COCINERA NECESITA CASA EXtranjera Erasmo Escala 2341. N-9

COCINERA NECESITA CASA EXtranjera. Delicias 2358. N-10

COCINERA COMPETENTE RECOmendada ofrece para restaurant o particular, La Suiza Chilena. Chacabuco 16. 9-N

COCINERA Y EMPLEADA DE COmedor se necesita. Agustinas 2918, de 9 a 11 A. M. 10-N

COCINERA Y SIRVIENTA DE MAno recomendada, necesito. Santa Rosa 878. N 9

COCINERA RECOMENDADA NEcesita matrimonio con dos niños. Delicias 227 A. 10-N

COCINERA FORMAL NECESITO. Castro 432. N-9

COCINERA NECESITA CASA EXtranjera, cuatro personas. Sueldo 50 pesos. Avenida Matta 373. N—10

COCINERA COMPETENTE, RECOmendada, ofrece para restaurant o particular La Suiza Chilena, Chacabuco 16. N—10

COCINERA NECESITO, BUEN sueldo. Tocornal 636. N-11

COCINERA NECESITO. PAZ 1315; sueldo $ 40. 10-N

COCINERAS, DE MANO, NIÑERAS, mozos de comedor necesito. Bandera 339.

COCINERA NECESITO, CLARAS 491. N-10

COCINERA AYUDANTE, NIÑERA o niña como de doce años, necesito. Buen sueldo. Bandera 818.

COCINERA CON RECOMENDACIOnes, necestíase, buen sueldo. Delicias 2517.

COCINERA NECESITO. MENSIA de Nidos 1121. Plaza Almagro.

OPORTUNIDADES PARA FAMILIAS

MANIQUIES ORTEGA. NUEVOS modelos rebajados de precios fábrica. Rosas 1869. Nov.-21

COLCHONES, REFACCION A DOMIcilio. San Diego 9. N-26

BARATURA TRAJES Y SOMBREros, para señoritas, caballeros. Prat 573. O-31

VESTIDOS NUEVOS Y MUY POCO uso, vendo. Sombreros. Moneda 1610 N-9

MAQUINITAS BORDADO ARTIStico. Santa Rosa 203. Tarde, 2 a 4 diariamente, kiosco N.o 5. Portal Fernández Concha. 10-N

OCASION: LINDOS TRAJES SEÑOras, señoritas. Mapocho 2524. N 10

OBJETOS PERDIDOS

HABIENDOSE EXTRAVIADO LA libreta de Ahorro N.o 309310, de María Rodríguez Muñoz, queda nula y sin ningún valor, por haberse dado el aviso a la Caja de Ahorros de Santiago. 9-N

HABIENDOSE EXTRAVIADO LA libreta vista N.o 80050 de la Caja de Ahorros Sucursal Estación, queda sin ningún valor por haberse dado el aviso correspondiente. N-9

GRATIFICARE A QUIEN DEVUELva un sobre con bonos argentinos extraviado ayer. Agustinas 1932. 91N

CADENA, LLAVERO CON 7 LLAves perdidas hoy en Huérfanos, entre Claras y Ahumada, se gratificará, Torres. Compañía 1289. 10-N

PROFESIONALES

ZURCIDOS INVISIBLES, NOTABLE zurcidor japonés. Especialista único. Especialidad en viraduras, composturas, transformaciones. Son perfectas. San Diego 228, Teléfono Inglés 667 11-N

ZURCIDOS JAPONESES INVISIbles, especialidad viraduras, ternos, sobretodos, toda clase composturas. No equivocarse. Casa Amarilla, San Diego 236. 15-D

SASTRERIA CLARAS 20, TRASLAdó Carmen 7. Recibo hechuras; materiales primera, desde $ 70. Carmen 1. N 10

REMATE JUDICIAL

El 22 de Noviembbre, a las 3 P. M., ante el señor Juez del 4.o Juzgado Civil de esta ciudad, se rematará la propiedad de la calle San Diego 2083-2091, con salida a Franklin 1137.

MINIMUM; $ 38.300

El precio de la subasta se pagará reconociendo el subastador y haciendo suya una deuda a favor del Banco Hipotecario de Chile, primitiva, de $ 20,000 en bonos del 7% con 2%, y el saldo mitad al contado y mitad a seis meses plazo, con el 8% de interés anual. Superficie: 518.48 metros cuadrados.

La propiedad produce actualmente $ 7,300 anuales.

Más datos en la Secretaría del 4.o Juzgado Civil, expediente quiebra de don Alfredo León B., y en la Oficina del abogado don **Agustín Barros Jarpa, Morandé 235.**

RESPUESTAS A NUESTROS LECTORES

LAS PERSONAS CUYAS CONSULTAS NO APAREZCAN RESUELTAS EN EL DIARIO, SERAN ATENDIDAS PERSONALMENTE POR EL REDACTOR DE LA SECCION, LOS DIAS LUNES, MIERCOLES Y VIERNES, DE 5 A 5.30 DE LA TARDE.

CONSIGNACION DE MERCADERIAS

Comerciante. — Santiago. — Compré una mercadería en provincia en los precisos momentos en que iba a ser embarcada al sur y consignada a una casa comercial. Como no tenía bodegas para depositarla acepté la consignación sin modificar el nombre del consignatario, por estar ya hechos los trámites de estilo.

Ahora resulta que después de varios meses, durante los cuales he ido retirando por partidas la mercadería y pagando puntualmente el bodegaje que la casa me ha estado cobrando, se me niega el saldo, por no haber cancelado una cuenta pendiente el vendedor al consignatario.

¿Es esto justo?

Si la casa consignataria ha reconocido su dominio sobre las mercaderías no puede en mi concepto, retener ese saldo para asegurar el cumplimiento de la obligación de una persona que no es actualmente dueño de esos objetos. Por otra parte, en el contrato de compraventa de bienes muebles, que por disposición expresa de la ley es consensual, se adquiere el dominio de las cosas vendidas, sólo mediante su tradición o entrega; y, a este respecto, establece el artículo 149 del Código de Comercio que la entrega de la cosa vendida se entiende verificada por la trasmisión del conocimiento, carta de porte o factura, en los casos de venta de mercaderías que vienen en tránsito por mar o por tierra.

Personalmente y con la documentación del negocio a la vista tendré el mayor agrado de suministrar a usted informaciones más precisas sobre esta interesante cuestión.

CHISTES Y EPIGRAMAS

Poca pena.—Santiago—¿Cuáles son los autores españoles que han cultivado con mayor acierto el género epigramático y chistoso?

Muchísimos escritores hispanos han sobresalido en este género de composiciones; entre otros puede usted leer a Quevedo, Castillejo, Mendoza, Rey de Artieda, Cervantes, Lope de Vega, Lupercio Argensola, Baltazar de Alcázar, Polo de Medina, Godínez, Belmonte, Alarcón, Cañizares, Luzán, Arroyal, P. Isla, Moreto, Cadalso, Iriarte, Salas, Bretón o Villagas.

CAMBIO DE NOMBRES

J. C. K.—Santiago.—¿Es válido un documento firmado por una persona con un nombre distinto del suyo verdadero?

¿Castiga la ley al que no usa su nombre legítimo?

No es fácil contestar categóricamente su pregunta sin conocer los antecedentes del caso; pero, si no el documento mismo, por lo menos la obligación de que en ese documento se deja constancia, me parece perfectamente válida, pues, el cambio de nombre no puede afectar o viciar ninguno de los elementos considerados como esenciales para la validez de un acto jurídico: capacidad, consentimiento, objeto y causa.

Por lo que se refiere a su segunda pregunta, el hecho considerado en sí mismo y aisladamente no es de carácter delictuoso, pero puede, en ciertos casos considerarse como uno de los elementos constitutivos de un delito de estafa u otro análogo.

DOLOR DE OIDOS

Madre afligida. — Coltauco. —Tengo un chico enfermo con dolor de oídos y no es posible hacerlo examinar por un médico porque estoy a varias leguas de la ciudad en que éste reside y carezco de recursos para pagar su visita.

¿Quisiera usted indicarme un tratamiento eficaz para esta enfermedad?

Cuando se tienen fuertes dolores de oídos sin que haya supuración pueden estos ser originados por afecciones reumáticas y en tal caso se calman introduciendo en la canal auditivo un algodón embebido en láudano, aceite de camomilla o aceite de beleño.

Sin el dolor persistiera empápense dos algodones en la mezcla siguiente:

Cloral alcanforado	5	gramos
Clicerinal	30	"
Aceite de almendras dulces	10	"

Uno se introduce en el oído y con el otro se fricciona la parte exterior de la región dolorida. El sufrimiento cesará en pocos instantes.

Si el dolor va acompañado de supuración es absolutamente necesario que el chico sea examinado por el médico.

ZENON.

CONDOR 1158 CASA ANTIGUO única especialista zurcidos invisibles. Jersey, sedas, viraduras, hechuras. Transformaciones garantidas. N-O.

PROPIEDADES

EN IMPERIAL VENDO TRES propiedades, excelente situación comercial, especial para negocio frutos del país. Datos dará su dueño Rodolfo Wagner, Imperial, casilla 71. 15-N.

CASA COMPRO, SIN AGENTES, barrio San Cristóbal o Providencia, hasta 30 mil pesos.—A. B., Casilla 837. 12-N

PROPIEDAD EN EL PUERTO San Antonio, hermosa posesión para chaleta, vendo. Llano Subercaseaux 498 9-N

CHACRA: TOMO EN ARRIENDO hasta 50 cuadras, ramal Cartagena. Ofertas: C. S. L. Casilla 7481. N-9

VENDO CUALQUIERA DE MIS 2 casas nuevas, modernas, cal y ladrillo. Una esquina; consta de almacén puerta cortina, 6 habitaciones familia, 4 de servicios. La otra, 6 habitaciones familia, 4 de servicios, hall, patios embaldosados, campanillas luz. Facilidades pago o intermedio Caja Ahorros. Tratar dueño misma casa, Martínez de Rozas 2349. 11-N

$ 38,500 VENDO CASA A CUATRO cuadras de Alameda, en calle Santa Victoria, próximo Lira, 10 piezas, 2 patios, luz eléctrica, pagadera 10 mil pesos contado, resto 3 años, entrega inmediata. Otra casa al lado, valor 42,000 pesos, fácil pago. Tratar: dueño, Santa Rosa 1177. Teléfono Inglés 193, Matadero. N 10

DE GRAN OCASION, EN AVENIDA Matta próximo Santa Rosa, vendo casa - quinta, 10 piezas, $ 50 el metro cuadrado, incluso edificio y terreno, pagadero $ 15,000 al contado, resto 2 años. Tratar: dueño: Santa Rosa 1177, Teléfono 193, Matadero. N 10

VENDO CASA BUEN ESTADO, 3 patios, tres cuadras Delicias, $ 32,000. Luis Morandé, Bandera 131, oficina 2, 4 a 5 P. M. N 9

DESDE $ 44,000 CHALETS MOdernos, en nuestra manzana residencial. Avenida Seminario próximo Irarrázaval y dos cuadras de Vicuña Mackenna. Constan de hall, salita, comedor, tres dormitorios, baño y servidumbre, electricidad, gas, reja al frente con entrada para automóvil. Se están pavimentando las calles adyacentes. Verlos: calle Mujica esquina Seminario. Tratar: Baldomero Palma y Cía. Agustinas 1019. 11-N

EN AGUSTINAS-ESQUINA A CUAtro cuadras del centro. Vendemos magnífica casa de un piso, de toda comodidad y gran superficie. Recién terminada. Precio: $ 210,000. Greene. Teatinos 86. 9-N

SITIO EN MERCED, CENTRALIsimo de 550 m². Vendemos de gran ocasión.— Greene. Teatinos 86 9-N

EN PEDRO VALDIVIA ESQUINA. Chalet con 1,600 m2. Hermoso jardín. Todo confort. Vendemos en $ 85,000. Greene. Teatinos 86. 9-N

ATENCION PROPIEDAD RENTA produce 15 o|o, véndese. Tratar dueño: Camilo Henríquez 654. N-15

$ 24,000 VENDO ESPLENDIDA CAsa nueva, ladrillo, estucada, 8 departamentos, dos patios, luz eléctrica. Cuevas 1293. N 11

VENDO PROPIEDAD DE RENTA, esquina San Pablo 8 cuadras Plaza Armas, compuesta tres almacenes con casas, más dos casas habitaciones. Tratar, Puente 702. Botica. 20-N.

$ 55,000. CHALET SOLIDO, MAnuel Montt lado Yrarrázaval. Bandera 86.—Laulié.

$ 50,000, LORETO. PRODUCE $ 6,500. Bandera 86.

COMPRO CASA CENTRAL, SIN agentes. Correo 13. Vertente N. B. 10-N.

$ 78,000, DOMEYKO ENTRE Castro y Ejército. Porduce $ 9,500. Deuda: $ 30,000. Bandera 86.

$ 42,000, SIGLO XX. BANDERA 86., Laulié.

$ 16,000 A $ 22,000, SITIOS PARA casa habitación, calle Albión, a tres cuadras de Plaza Italia y media de Vicuña Mackenna. — Guzmán, Silva y Cía., Huérfanos 1243.

VENDESE OCASION GRUPO DOS casitas ladrillo, modernas, bien construidas, cinco departamentos cada una, con hall, cerca carros Lira-Matta, arrendadas en 150 pesos cada una. Verlas en Sierrabella 1365. Tratar: 12 a 2, en Prat 614. N—10

VENDESE DE OCASION, POR VIvir dueño Valparaíso, quintita frutal, dos cuartos. Verla: Avenida Contal, dos cuartos. Verla en Avenida Concha 381, cerca carros 3 y Plaza Ñuñoa. Tratar: 12 a 2, en Arturo Prat 614. N—10

GRAN PROPIEDAD VENDO EN LA mejor situación de San Diego, apropiada para reedificar gran propiedad de renta; para los informes dirigirse con su dueño, Correo N.o 3, casilla N o 5097. N —10

OCASION: VENDESE DOS BUEnas confortables casas, toda elegancia, un paso carros. Precio: 32,000, Av. Matta 358.

6,000 SITIO CON PIEZA, SANTA Isabel. Tratar: San Francisco 295. N-10

EN SAN MARTIN, PROXIMO ALAmeda. Vendemos casa moderna de lujo en sólo $ 170,000. Greene. Teatinos 86. N-10

VENDO UNA CASITA QUINTA EN la Población San Javier 459. Tratar en Avenida San Miguel 281. N 11

VENDO BARATO DOS CASAS nuevas, centrales, habitación y renta. San Francisco 521. N-10

COMPRO CASITA HASTA 10,000.— Santa Elena 903. 11-N.

PRESTAMOS DE DINERO

DINERO SOBRE HIPOTECAS AL más bajo interés hay listo para colocar en primeras, segundas hipotecas, de $ 5,000 a $ 50,000. Negocios rápidos.—Jorge Cristi. Catedral 1109. 9-N

SOCIO DE IMPORTANTE Y LUCRAtiva firma comercial de Valparaíso, desea traspasar sus derechos. Por informaciones y referencias sobre activo y pasivo, dirigirse a A. G. M. Casilla 4630, Santiago. N-11

NECESITAMOS 500 PESOS, CON garantía negocio establecido. Tratar Compañía 1065, oficina 27, de 10 a 12. N-9

25,000 PESOS PRESTO AL 11 POR ciento, primera hipoteca. Inútil molestarse si es segunda o fuera de Santiago. Plaza Hotel, pieza 43.

NECESITO $ 6,500, UN AÑO PLAzo, pago buen interés, doy treinta mil pesos en garantía en muebles. Correo Central, casilla 3138. F. J. 10-N.

NECESITO SOCIO CON POCO CApital o arriendo carnicería. Benavente 502. N—13

REMATES

DOY REMATES DOMICILIOS, compro saldos mercaderías; recibo muebles y mercaderías a consignación. Anticipo dinero. Julio Vargas, Sotomayor 9-A. N—16

LUIS A. BARAHONA RECIBE ORdenes para remates, anticipa dinero. Delicias 2390. N-12

ELEORO ESTAY, MARTILLERO.— Encárgase toda clase remates a domicilio. Anticipa fondos por mercaderías para rematarlas. Oficina San Diego 106. N-11

REMATE DEL EMPORIO ARTURO Prat 1902.—El Viernes 9, a las 3 P. M., por conclusión de negocio. Hay: Azúcar, arroz, fideos, yerba, café, té, aceite, harina, parafina, galletas, velas, salmón, choritos, sardinas, duraznos y frutas al jugo, mermeladas surtidas, piñas, salsa tomate, fósforos, cigarrillos surtidos, almidón arroz, cristales, maíz, porotos y otros. La instalación se remata con derecho al local. Se arrienda el almacén. Pago al contado.— Oto Maass. N-9

PROPUESTAS

PROPUESTAS.—SE PIDEN PROpuestas públicas para proveer de toneladas de rieles de acero al Ferrocarril Militar de Puente Alto al Volcán. Las propuestas se abrirán el Lunes 12 de Noviembre del presente año, a las 3 P. M., en la Comandancia en Jefe de la II División del Ejército. Bases: Consultar en la Intendencia de la II División. Edificio del Ministerio de Guerra.— El Comandante en Jefe de la División. N-12

PROPUESTAS: LA DIRECCION General de Correos, Telégrafos y Teléfonos pide propuestas públicas para la provisión de útiles de escritorio. Véase Diario Oficial del día 6 del presente y siguientes.—El Director General. 13-N.

ROPA HECHA

ROPERIA ANDRES BELLO NUmero 601, esquina Recoleta: ofrece ternos, paletóes, ambos, pantalones, ternos de niños, sombreros, calzado, precios baratísimos, todo desinfectado. N|O

ROPERIA MANUEL RODRIGUEZ esquina San Pablo, ofrece en baratura ternos, ambos, paletóes, pantalones, todo de ricos casimires surtidos, colores para todas medidas; sombreros, calzado, desinfectados. 15-N

ROPERIA "LA GRAN VIA", SAN Diego 236, casa compra-ventas. Realiza ternos, ambos, vestones, pantalones, calzado nuevo, usado. Facilidades de pago. 10-N

ROPERIA LA CASA VERDE, ESmeralda 857, entre San Antonio y 21 de Mayo. Realiza ternos, ambos, paletóes, todo de casimires extranjeros, corte correcto, sombreros, calzado. Visítenos, casero, aproveche nuestros precios. N|O

ROPERIA LA VEGA, ANDRES BEllo 694. Ofrece en baratura ternos, ambos, paletóes, pantalones, sombreros, calzado, todo desinfestado. N|O

ROPERIA "LA CANTABRICA".— Ofrece precios de costo: ternos, sobretodos de ricos casimires, cortes moda. Paletóes, pantalones, sombreros, calzado. Esmeralda 863, al llegar a 21 de Mayo. N-O

VENDO ABRIGO RAGLAN NUEvo, mitad valor, para jovencito. Santa Rosa 449, casita 4.

VERANEO

HOTEL MOLINA, PUERTO SAN Antonio. Recientemente instalado ofrece sus servicios al público confortable. Tiene piezas para pasajeros y espléndidos comedores, salones de billares y palitroques. Las horas de almuerzo y comida son amenizadas por un rico piano eléctrico. Recibe órdenes para banquetes. Precios módicos y atención esmerada por sus propietarios.

1061 MONEDA 1061

CASILLA 2004

TELEFONO 521

VENTAJOSO REMATE VOLUNTARIO

EL JUEVES 15 DE NOVIEMBRE, a las 4 P. M., ante el Notario JAVIER ECHEVERRIA VIAL, se rematará en la Oficina de Miguel Fuenzalida B., Moneda N.o 1061,

LA CASA-QUINTA "VILLA ISABEL"

En la Población "Nueva España", a diez minutos de Santiago

Se encuentra a dos cuadras del carro San Bernardo, situada en la Comuna de La Granja, departamento de Victoria, en la Avenida del Progreso, esquina Suroriente de la calle Virgen del Pilar.

Gran quinta frutal con 10,000 metros cuadrados de terreno, totalmente plantados, con más de 960 árboles frutales de toda clase de frutas, gran jardín, grandes parrones, con luz eléctrica, toda la iluminación del parque y jardines. Gran Chalet de tres pisos, con más de 17 piezas, construcción sólida, base de cemento; los cierros de la quinta son de cal y ladrillo.

EN EL BAJO MINIMUM DE $ 53,000

El precio se pagará en la siguiente forma: Reconociendo una deuda particular en primera hipoteca a su vendedor, de $ 15,000, a seis meses plazo con el 8 olo de interés anual y el saldo de $ 38,000 al contado.

Más datos y bases en esta Oficina.

MIGUEL FUENZALIDA B.

EL TATTERSALL

En la FERIA que se efectuará el

HOY VIERNES 9 DE NOVIEMBRE

se rematarán:

DE LA SUCESION DE DON JOSE LUIS COO (PUENTE ALTO)

8 TORITOS HOLANDESES FINOS, de 1 y 2 años.
7 VACAS HOLANDESAS FINAS y cubiertas por TOROS FINOS.
1 TORO HOLANDES FINO, de 6 años, garantido para la reproducción.
Y VACAS Y VAQUILLAS Durham finas y cubiertas.

DEL FUNDO BUENA VISTA.— SANTA CLARA

60 VAQUILLAS DURHAM de lechería de 1 y 1|2 años, de una sola señal.

LLEGADOS DE MAIPU:

50 NOVILLOS, muy mestizos de 1 1|2 y 2 años.
15 VAQUILLAS HOLANDESAS cubiertas por toros finos de 2 1|3

EL GERENTE.

N-9

Remate del Menaje de Casa

Muebles de caoba, objetos de plata, linda colección de tapices Persas y automóvil "Davis" de turismo.

Mayor Sr. F. Mc-Camon

Attaché Militar a la Embajada de los Estados Unidos

Mañana Sábado a las 2. P. M.

12 ALBION 12

ENTRANDO POR VICUÑA MACKENNA A RANCAGUA

— HAY: —

25 TAPICES ORIENTALES DE DIVERSOS TAMAÑOS, SELECCIONADOS ESPECIALMENTE EN TURQUIA, PERSIA Y RUSIA

SALON.— Rico piano vertical Knabe, amoblado de caoba antiguo estilo Luis XV con tallas doradas, compuesto de: 1 sofá, 2 sillones y 2 sillas, lindo chiffonier-escritorio, de caoba, 4 lindas sillas de caoba con brocato rojo, mueblecito de caoba con bronces imperio, mesa de malilla, mesita de bandejas, 3 hojas de cortina de lana dorada, potiches chinos, Buhda Coreano, marfiles, porcelanas de Sajonia bronces cloissonnié, lámpara potiche, cuadros holandeses y grabados antiguos, lámpara de bronce. etc.

HALL.— Amoblado antiguo tapiz de reps, sillones, sillas y mesas de caoba, escritorito Chipendale, mesita juego redonda; Victrola Víctor N.o 11 de pie con discos escogidos, pedestales, jardineras, reloj de sobremesa de caoba, piezas de bronce, estufa a gas, faroles de fierro forjado, telas recamadas, biombo y lámpara de mimbre, etc.

COMEDOR.— Amoblado importado de encina tallado, compuesto de: gran aparador, 3 trinches, rica mesa de correderas y 12 sillas, servicios de mesa y de cristales; 5 fuentes de plata, mates, templaderas, candelabros, bracero, ceniceros y otros útiles de plata, piezas de cristal tallado, candelabros de cristal, galletero eléctrico, lámpara para madera dorada, etc.

DORMITORIOS.— Catre de bronce con pabellón, ropero, peinador, cómoda y velador de caoba antigua, roperos, armarios, toilette, marquesas y veladores laqué, colchones, sillones, choapinos, lamparitas, rica máquina de coser de pie Singer, etc.

VARIOS.— Tina de baño enlozado, lavatorio y calentador a gas; 3 cajones Whisky T. Dawson, 2 cajones de Old Tom Gin, cocina a gas, batería, refrigerador, muebles de mimbre, plantas.

AUTOMOVIL "DAVIS" CARROCERIA DE TURISMO, en perfecto estado.

Se arrienda o se vende la casa.— A la vista hoy, de 2 a 6 P. M.

JORGE Y VICTOR EYZAGUIRRE
Martilleros de Hacienda.

"EL TATTERSALL"

En la FERIA que se efectuará hoy

VIERNES 9 DE NOVIEMBRE

se rematarán:

DE LA SUCESION DE DON JOSE LUIS COO (PUENTE ALTO)

8 **TORITOS HOLANDESES FINOS**, de 1 y 2 años.
7 **VACAS HOLANDESAS FINAS**, cubiertas por **TOROS FINOS**.
1 **TORO HOLANDES FINO**, de 6 años, garantido para la reproducción.
Y VACAS Y VAQUILLAS Durham finas y cubiertas.

DEL FUNDO BUENA VISTA (SANTA CLARA)

60 **VAQUILLAS DURHAM** de lechería de 1 y 1 1|2 año, de una sola señal.

LLEGADOS DE MAIPU.

50 **NOVILLOS** muy mestizos de 1 1|2 y 2 años.
15 **VAQUILLAS HOLANDESAS** cubiertas por toros finos de 2 1|2 años.
34 **VACAS GORDAS** especiales llegadas de la **REPUBLICA ARGENTINA.**

LLEGADAS DE LANCO

18 **VAQUILLAS** mestizas normandas y cubiertas.

EL GERENTE.

REMATE

Por acuerdo de los herederos de doña Emilia Muñoz Grez y de doña Melania Grez Muñoz, de cuya partición conoce el árbitro don Livio Rojas Aravena, Morandé 440 (altos), en la Secretaría del Tercer Juzgado Civil, el quince **de Noviembre próximo, a las tres de la tarde** se rematará la extensa y cómoda casa habitación, ubicada **en Catedral N.o 2412, esquina de Bulnes.**

MINIMUM $ 234,543

Pago mitad al contado y mitad a seis meses plazo, reconociendo o haciendo suya el subastador una deuda primitiva de $ 80,000 a favor de la Caja de Crédito Hipotecario por el valor que tenga el día del remate. Bases y antecedentes en el estudio del árbitro.

El inmueble puede visitarse diariamente.

E. GUZMAN, sec.

N-10

GRAN REMATE

DE LAS MERCADERIAS Y MAQUINARIAS SALVADAS DEL INCENDIO DE LA MERCERIA SAN PABLO DE LOS SEÑORES

A. MONTERO y Cia.

AHUMADA No. 232 al 244

El Sábado 10 y Lunes 12 del pte.

DE 10 A 12 DE LA MAÑANA Y DE 2 P. M. ADELANTE

— POR CUENTA DEL SEGURO —

MAQUINARIAS.—Tornos paralelos Hendey de gran precisión, de 6 y 8 pies; Tornos paralelos Sebastián-Cincinati de 6, 7, 8 y 10 pies; Tornos Revólver de la Greenfield Tap & Die Corporation; Tornos chicos para mecánicos de la British Engineering Co.; Tornos para bronceros a pedal y transmisión; Tornos Sheldon para maderas, máquinas cepilladoras para fierro; máquinas de esmerilar; máquinaria para hojalatero; máquinas punzonadoras; escopladoras a pedal, ventiladores Champion para fraguas y hornos de fundición; Taladros para herreros; Taladros sensitivos para mecánicos; máquinas Ulmia para afilar sierras de huinchas y circulares; Torno de patrón para bronce; y otras máquinas para diversas industrias; Bombas para pozos, etc.

ARTICULOS TECNICOS.—Bronce en barras redondo, cuadrado y exagonal; Metal Muntz; Tubos de bronce redondos y cuadrados; bronce en plancha y en rollos; alambre de bronce; Grafito Dixon; Piedras de esmeril de todas dimensiones; Crisoles Morgan Salamandor, en todas dimensiones; Crisoles de grafito norteamericano; correas de goma para transmisión de 2 a 10 pulgadas; correas de Balata y pelo de camello hasta de 12 pulgadas. Cadenas de acero; Acero en trozos para punzones y troqueles. Goma en planchas para empaquetaduras; Esterilla de alambre para molinos. Sierras circulares; sierras de huincha; alambre de acero para pianos; planchas perforadas para harneadoras.

FERRETERIA Y VARIOS.—Gran cantidad de tornillos galvanizados con golillas para techos. Gran cantidad de tornillos para madera; remaches de hierro; estoperoles; combos de acero. Tierras de colores; fierro en barras; cañerías de hierro de 3|8 a 2 pulgadas; fierro galvanizado liso. Cáñamo en ovillos. Cadenas de hierro para cuartas. Cadenas galvanizadas. Jarcias de todas dimensiones. Grandes lotes de bronce y cobre averiado. Cerraduras y tiradores para muebles; cerraduras para puertas. Tarros lecheros. Cocinas económicas Germania. Estufas a carbón. Grandes lotes de fierro enlozado; acero enlozado en ollas, cacerolas, teteras, jarros, etc.

350 rollos de alambre negro del N.o 14 para pasto; 2,000 planchas de fierro galvanizado inglés de 7 8, 9 y 10 pies con pequeñas averías. Herramientas para mecánicos, carpinteros, toneleros, etc. Tarrajas americanas en estuches. Bigornias; tornillos mecánicos y muchas otras mercaderías.

A LA VISTA EL VIERNES DE 9 A 12 Y DE 2 A 6 P. M.

VICTOR ARAYA L.,
MARTILLERO DE HACIENDA.

N-10

Remate de prendas de plazo vencido

—

... Viernes 9 de Noviembre, a las 9 A. M., el martillero señor Rivas, rematará en la **Casa de Préstamos La YUNGAY, calle San Pablo 2602**, las prendas no rescatadas y comprendidas entre los números 39,104 a 42,453 y 4,095 a 5,156.

Hay: Ponchos y mantas, catres de fierro con bronce colchones, sommiers, colchas, frazadas, sábanas de hilo y crea, sillas de Viena, carteras de plata, muebles de dormitorio con mármol, armas de fuego, sillas de montar chilenas e inglesas, mantos de seda y velo, ternos de casimir, vestidos, batas, abrigos y calzado en gran cantidad, etc., etc.

—

Hoy Viernes 9 de Noviembre, a las 10.30 A. M., el martillero, señor Tagle V. rematará en la **Casa de Préstamos La PROTECTORA, calle Las Rosas 1773**, las prendas no rescatadas y comprendidas entre los números 30,512 a 34,367.

Hay: Relojes y cadenas de oro y plata, máquinas de coser, carpetas, amoblados de dormitorios y de comedor con mármol y espejo, anillos con brillantes, servicios de té de plaqué, anteojos de carrera, lámpara con 6 luces, catres de bronce y de fierro, prendedor con perla, bolsitas de plata, sillas de Viena un piano, prendedor con brillantes, etc., etc.

—

Hoy Viernes 9 de Noviembre, a las 3 P. M., el martillero señor Balmaceda, rematará en la **Casa de Préstamos "LA REPUBLICA", Av. Independencia 782**, las prendas no rescatadas y comprendidas entre los números 90,800 y 96,139.

Hay. Maletines y bolsas de plata y alpaca, relojes y cadenas de oro y plata, mantos de seda y velo, cuellos de piel, máquinas de coser, ternos de casimir, vestidos, batas blusas, sillas de comedor, sillas de montar chilenas e inglesas, prendedor con diamantes, catres de bronce y de fierro con bronce, cuello y regalías de piel, etc., etc.

—

Hoy Viernes 9 de Noviembre, a las 4 P. M., el martillero señor Patiño rematará en la **Casa de Préstamos LA CRUZ BLANCA, Av. Independencia N.o 360**, las prendas no rescatadas y comprendidas entre los números 43,178 a 47,634.

Hay: Mantos de seda y velo, impermeables, escritorio y estante escopetas, revólvers, muebles de comedor, máquinas de coser, cortes de casimir y retazos de géneros, piano, sillas de montar chilenas e inglesas relojes y cadenas de oro y plata, sobrecamas de piel, gran surtido en ropa y calzado para hombres y señoras y muchas otras especies.

—

El Sábado 10 de Noviembre, a las 9 A. M., el martillero, señor Patiño, rematará, en la **Casa de Préstamos "LA SIN RIVAL", calle San Diego, N.o 1983**, las prendas no rescatadas y comprendidas entre los números 71,208 a 72,938 y 1,316 a 3,428.

HAY: cortes de casimir y retazos de géneros, carpetas, relojes y cadenas de oro y plata, sillas de Viena, servicio de mesa de plaqué, pañuelos de rebozo, mantos de seda y velo, ponchos y mantas, par de rosas con brillantes, maletas de cuero, máquinas de coser, de mano y de pié, manteles y servilletas, ropa y calzado en gran cantidad, etc., etc.

—

El Sábado 10 de Noviembre, a las 10 1|2 A. M., el martillero, señor Tagle V., rematará en la **Casa de Préstamos "EL COMETA BIELA", calle San Diego, N.o 1787**, las prendas no rescatadas y comprendidas entre los números 50,004 a 55,468.

HAY: máquinas de coser, maletas de cuero, maletines y bolsitas de plata y alpaca, alfombras impermeables, sobretodos, ternos de casimir, vestidos, blusas, batas, abrigos, sobretodos y calzado en gran cantidad, sillas de Viena, servicio de mesa de plaqué, pistolas y revólvers, medio amoblado tapizado, pañuelos de rebozo, cortes de casimir y retazos de géneros, etc., etc.

—

El Sábado 10 de Noviembre, a las 2 P. M., el martillero, señor Balmaceda, rematará en la **Casa de Préstamos "LA ESMERALDA", calle Cochrane, N.o 699**, las prendas no rescatadas y comprendidas entre los números 32,200 a 35,972.

HAY: manteles y servilletas relojes de pulsera y bolsillo, de oro y plata, medio amoblado tapizado, muebles de dormitorio y comedor, con mármol y espejo, anillos con brillantes y piedra azul, maletas de cuero, ponchos y mantas, sillas de Viena, anillos con brillantes, cuellos y manguitos de piel, peso mostrador, con pesas, anillos con diamantes y perlas y muchas otras especies.

—

El Sábado 10 de Noviembre, a las 4 P. M., el martillero, señor Rivas, rematará en la **Casa de Préstamos "LA SANTA JUANA", calle San Borja, N.o 171**, las prendas no rescatadas y comprendidas entre los números 49,003 a 53,995.

HAY: carpetas, cortes de casimir, retazos de géneros, sillas de Viena, alfombras, armas de fuego catres de fierro con bronce, colchones sommiers, sobretodos, máquinas de coser, ponchos y mantas de felpa y castilla, servicio de lavatorios de loza, relojes y cadenas de oro y plata, gran surtido en ropas y calzado para hombres y señoras y muchas otras especies.

Las prendas estarán a la vista desde dos horas antes del remate.

PAGO AL CONTADO.

EL INSPECTOR.

Yeguas Percheronas

Potrones y Potrancas Percheronas
Vaquillonas Holandesas
Vacas Durham recién paridas
Toros Lincoln Red
Toros Holandeses

Remataremos HOY Viernes 9, a la 1 1|2 P. M., en nuestro establecimiento de Ferias

Calle Esposición esq. Antofagasta

YEGUAS PERCHERONAS, IMPORTADAS DE LA REPUBLICA ARGENTINA,

por el señor Daniel del Canto:

40 **Yeguas percheronas, de 3 años, listas para todo trabajo, hijas de potros finos importados a la Argentina de Inglaterra y de yeguas finas por cruza.**

Del fundo Santa Ana de Chena (Marruecos)

13 Potrones y potrancas mestizas de percherón con Suffolk Punch, de 2 años.
6 Yeguas mestizas de percherón, diestras para trabajos agrícolas.
1 Potro percherón, hijo de padre importado, de 4 años.
1 Potro chileno de 4 años, redomón de montura, hijo del potro Gacho y de la yegua Alegría, inscrito en la Sociedad Nacional de Agricultura.

VAQUILLAS HOLANDESAS:

100 Vaquillonas holandesas, muy mestizas de buena procedencia lechera; 30 de estas vaquillas vienen recién paridas de toro fino.

Vacas Durham recién paridas, llegadas de Retiro:

20 Vacas Durham recién paridas, todas sanas y muy lecheras, garantidas de 22, 17, 15 y 10 litros; esta producción ha sido controlada personalmente por nosotros en el mismo fundo.

Toros Lincoln Red, del Criadero Viluco:

20 Toros Lincoln Red, de 2 años, hijos de toros importados y de vacas seleccionadas lecheras; listas para la reproducción

TOROS HOLANDESES:

3 Toros Holandeses de 2 años, del Criadero "El Parque" (Angol). Listos para el servicio, hijos del toro King de Kol Korndike y de vacas holandesas seleccionadas, lecheras.
1 Toro Holandés, de 2 años, de procedencia del Criadero Lolenco.
1 Toro Holandés, de 2 años, procedente del Criadero Casa-Blanca.
1 Toro Holandés, de 2 años, procedente del Criadero "Chena"

DE OTRAS PROCEDENCIAS:

4 Berracos Berk-Shire, de 10 meses, hijos de chancho de primer premio en 1922 y chancha fina del Criadero San Manuel.
20 Mulares, llegados de Cabildo; todas mansas de tiro, carga, silla, nuevas, sanas y de buena altura.
Caballares de tiro, montura, servicio y arado de diferentes fundos.
1 Potro chileno "Clarincillo", hijo de Clarín, de 8 años.
1 Potro percherón, de 2 años, hijo del potro Iprés, del Criadero Sementales del Ejército.
20 Caballares de Peñalolén de silla y tiro.
2 Potrones y 1 Potranca 3|4 de carrera, especiales para polo y tipo de Ejército, de 3 para 4 años.

Eduardo Rodríguez y Cía.

N-9

Remate del Menaje de Ca

INSTRUMENTOS DE INGENIERIA Y TOGRAFIA, MAQUINA CINEMAT GRAFICA Y AUTOMOVIL "WILL KNIGHT" TURISMO DE LA SUCESION DE DON

MAXIMO DORLHIA

5-AVENIDA DE LAS QUINTAS

(ALTOS DE LA ESTACION DE PIRQUE)

Hoy Viernes a las 2P.

—: HAY :—

SALON.—Amoblado esqueleto de nogal tapiz felpa listada biselado marco dorado; mesa de arrimo raíz de nogal para música, mesita de bronce, figuras de terracota bronce y mármol, cuadros al óleo, grabados, alfombra cortado de una pieza. etc.

ESCRITORIO.—Rico amoblado esqueleto de nogal tapiz marroquí; escritorio ministro de roble americano tornillo; biblioteca de 3 cuerpos con cristales; bronce de pie; medallones de cobre, relieves, grabados de lectura, busto de bronce, cortinajes.

Instrumentos de Ingeniería. reglas de cálculos, pico con 900 vistas de Chile y Bolivia; una cantidad y revistas de ingeniería, útiles, etc., etc.

COMEDOR.—Amoblado estilo inglés color roble con mármol color y lunas biseladas con 1 aparador, 2 trinches, donda de correderas y 8 sillas; servicio loza inglesa, ría, cuchillería, plaquées finos en alcuza, paneras, za suelta; carpeta de mesa; canastos para pic-nic; campana; mantelería, grabados, lámpara eléctrica etc., etc.

DORMITORIOS.—3 amoblados de dormitorios con amoblados chapados en nogal, estilo inglés color natural y Luis tres de bronce y fierro con bronce; marquesas, servicio torio, amoblados de asiento; cortinajes, etc., etc.

BAÑO.—Tina de fierro enlozado con llaves niqueladas, de cobre; lavatorio de desagüe con mármol y espejo; asiento, útiles, etc.

HALL, COCINA Y VARIOS.—Paragüero con mármol amoblado tapiz cuero, 2 amoblados de mimbre; jardineras en tina, columnas, figuras; cocina a gas Jewel de cocina; muebles para despensa; artículos de fierro filtro; coche para guagua; muebles sueltos.

Un cinematógrafo Ernemann con motor eléctrico, cinematográfica, linterna para proyecciones, amplificador, mara fotográfica, Estereoscopios Gaumont, con vistas vas; anteojos, acumuladores; 3 buques de juguete eléctrico de 2 y 3 metros de largo; cámara para taller Berthiot, aparato Kodak.

AUTOMOVIL.—Auto "Willy's Knight" carrocería turismo, tos con ruedas, herramientas y accesorios en perfecto

VICTOR ARAYA L.,
MARTILLERO DE HACIENDA

REMATE

Caja de Crédito Popul

SAN PABLO No. 113

Por acuerdo del Consejo se rematarán las prendas cuyos peños han vencido el día 9 de Octubre del presente año y comprendidas entre los números 47,859 al 50,383 inclusive.

EL SABADO 10 DE LOS CORRIENTES DE 10 A 12 Y DE 2 PARA ADELANTE

—: HAY :—

ALHAJAS.—Relojes de oro y plata, de bolsillo y pulseras, llos, aros, prendedores con perlas y brillantes; alfileres para tas; cadenas de oro; maletines de plata; medallas y etc., etc.

VARIOS.—Un taquímetro "Cooke & Son", con trípode; máquinas de escribir "Sun"; juego plaqué para lavatorio; necesers, maletines, artículos de fantasía, piezas de plaqué; lotes de anteojos para teatro; cuadros al óleo y grabados, y toda de ropa usada, como ser: ternos, vestidos para señoras, cama, zapatos nuevos y usados, sobretodos, cortes de una partida de vestidos tejidos de lana para niñitos, etc.

MUEBLES.—Máquinas Singer de pie; aparadores y turas; amoblados para sala tapizados; sillas sueltas, espejos co dorado; bicicleta "Durhopp"; silla inglesa para montar de bronce; cortinas de felpa y otros muebles.

A LA VISTA DEL PUBLICO EL DIA VIERNES 9, DE 10 Y DE 2 A 5 P. M.

EL REMATE EMPEZARA POR LAS ALHAJAS

EL PAGO DEBE HACERSE AL CONTADO EN EL MOMENTO DEL REMATE

CARLOS RIVAS VICUÑA,
MARTILLERO DE HACIENDA.

EL DIRECTOR

Santiago, 7 de Noviembre de 1923.

Remate Judicia

DE MUEBLES Y ABARROTES

HOY VIERNES DE 10 A 12 Y DE 2 adela

SAN ANTONIO 74

Por orden del 1.er y 3.er Juzgado y Apelaciones, rematará lo sig

— HAY —

SALON.— Piano marca Pheyerl, cinco amoblados de sala de seda otro tapiz araucano, mesas de centro, pedestales americano cuadros al óleo, acuarelas, gran cuadro antiguo

ESCRITORIOS.— Amoblados escritorios, mesas Roble Americano, estantes, escritorios señora, etc.

DORMITORIOS.— 6 Amoblados dormitorios de tres cuerpos y de 1 mármoles, y lunas biseladas, cortinas, catres bronce fierro con bronce, colchones, boliquines, etc.

COMEDOR.— 8 Amoblados comedor, varios estilos, mesas Roble Americano, id., cuadradas, cuadro comedor, servicios completos de loza inglesa para 12 personas, botellas centros cristal y plaqué, alcuzas, sillas comedor varios los, etc.

VARIOS.— Tina de baño fierro enlozada, calentador, cocina estantes, guarda ropa, marquesas, catres fierro, vidrieras nadores, 2 trinches Roble Americano, etc.

ABARROTES.— Conservas, artículos paquetería, loza, molinillo, mostrador y otros a la vista.

JOSE M. SAEZ
Martillero de Hacienda

REMATE

Por acuerdo de los herederos de don Justo Baeza Espiñeira se rematará EL JUEVES 15 del cirriente, a las 3 P. M., ante el compromisario don Guillermo Foster G. y en su estudio

FUNDO "LA CRUZ"

ubicado en el departamento de La Victoria, a 4 Kilómetros de la Estación de Malloco.

MINIMUM: $ 350,000

El precio se pagará: 1.o Reconociendo el subastador una deuda a favor de la Caja Hipotecaria por $ 80,000 primitivos en bonos del 7% con 1%.

2.o Reconociendo otra deuda hipotecaria por $ 120,000 pagadera por anualidades de 30,000.
3.o Con $ 100,000 al contado; y
4.o El saldo a seis meses plazo.

El fundo consta de 76½ cuadras de terrenos de primera clase, regadas con 12.85 regadoras del Canal de la lera. Tiene casas, galpones y buenas posesiones de inquilinos.

Bases, antecedentes y facilidades para visitar el fundo pueden consultarse en el estudio del compromisario, calle Ahumada N.o 25.